

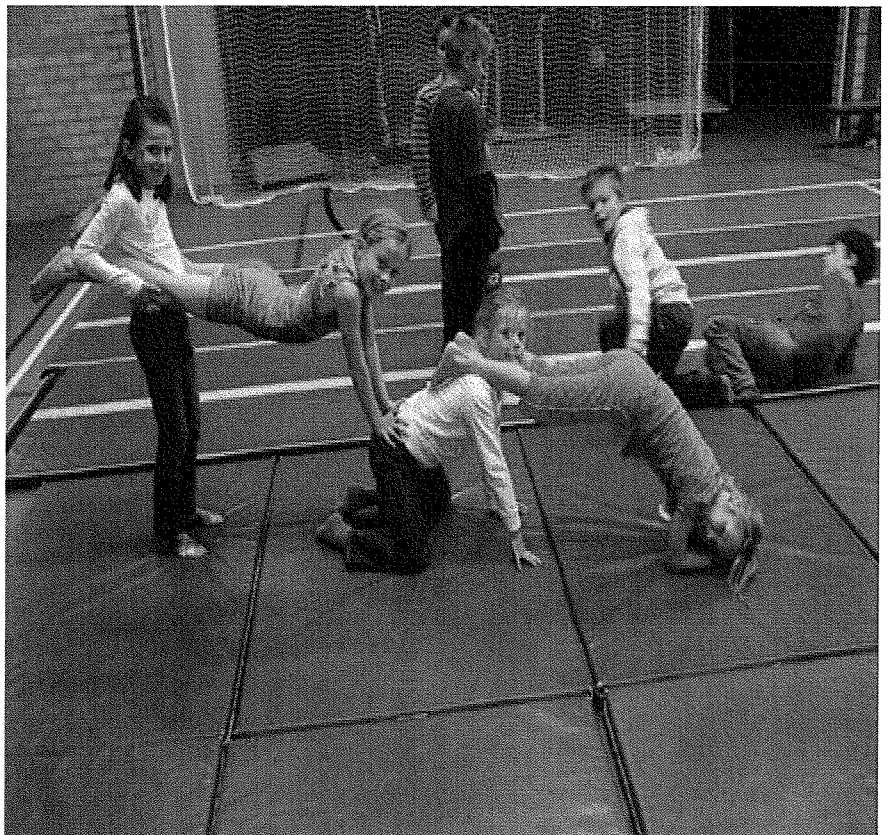

Sportnota Boxtel 2011-2015



Maart 2011

gemeente
BOXTEL

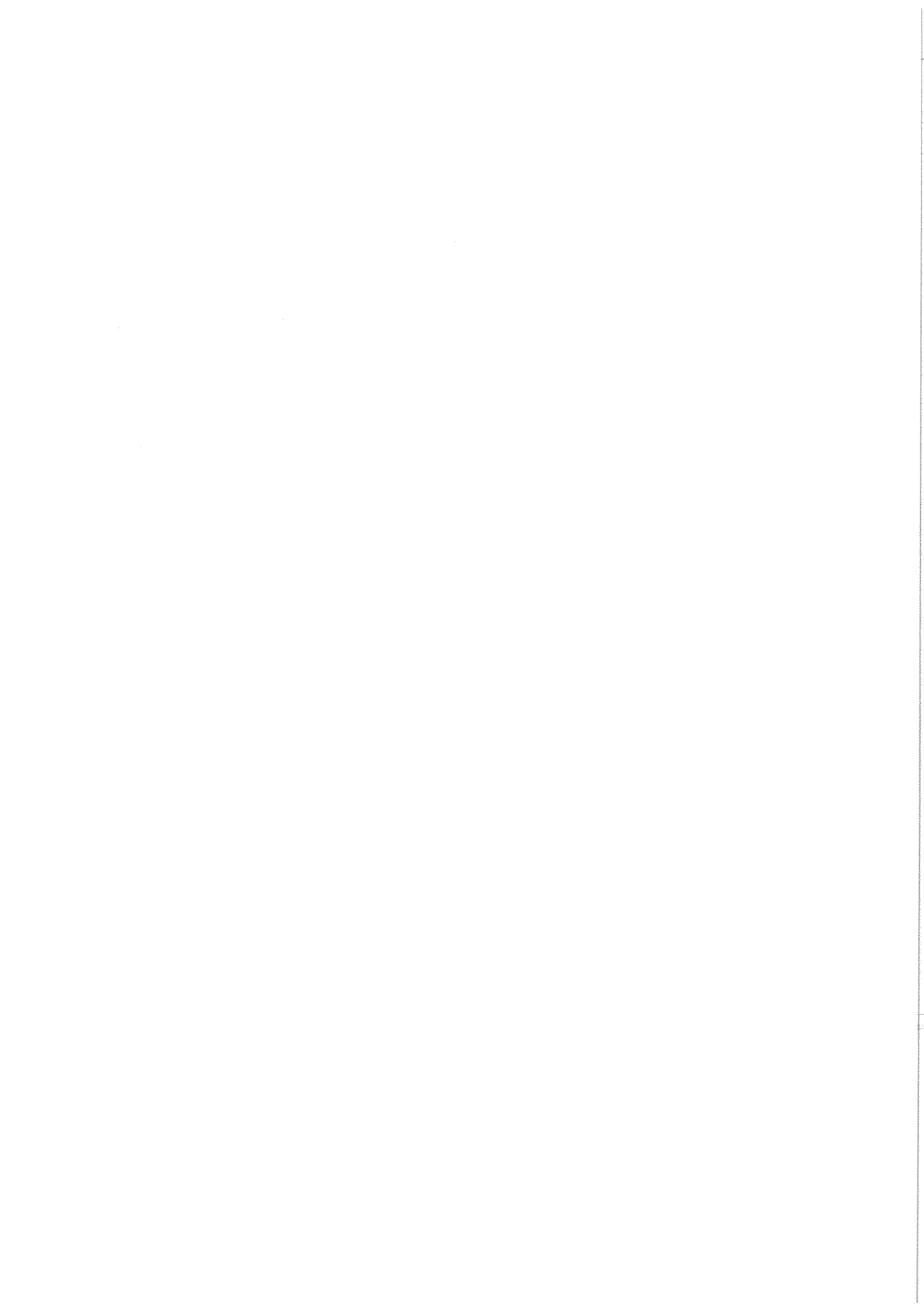

"De sport zorgt voor gezondheid en preventie, veiligheid, overdracht van waarden en normen, integratie, werkgelegenheid, maatschappelijke binding, innovatie en de mogelijkheid voor talenten om te excelleren."

Erica Terpstra, oud-voorzitter NOC*NSF
Citaat open brief aan de Minister-President (2007)

INHOUDSOPGAVE

Hoofdstuk 1 Inleiding.....	3
§ 1.1 Aanleiding.....	3
§ 1.2 Opbouw sportnota.....	3
Hoofdstuk 2 Sport algemeen.....	4
§ 2.1 De definitie van sport.....	4
§ 2.2 De betekenis van sport in de samenleving.....	4
§ 2.3 Trends en ontwikkelingen.....	5
§ 2.4 Landelijk beleid.....	6
§ 2.5 Provinciaal beleid.....	6
§ 2.6 NOC*NSF.....	7
Hoofdstuk 3 Sport in Boxtel.....	8
§ 3.1 Algemeen.....	8
§ 3.2 Sport de afgelopen jaren.....	8
§ 3.3 Relatie met andere beleidsterreinen, welke keuzes relevant zijn voor het sportbeleid.....	10
Hoofdstuk 4 Toekomstig sportbeleid.....	13
§ 4.1 Inleiding.....	13
§ 4.2 Beleidsrichting.....	14
§ 4.3 Randvoorwaarden.....	15
§ 4.4 Sportsubsidies en systematiek.....	17
§ 4.5 Uitvoeringsprogramma.....	18
Bijlage 1.....	19

1. INLEIDING

§ 1.1 Aanleiding

Sport is al lang geen op zichzelf staand beleidsterrein meer. Sport is meer dan dat. Sport is ook een middel om maatschappelijke doelen te realiseren. Mede op initiatief van de rijksoverheid zijn er daarom de afgelopen jaren bruggen geslagen tussen de beleidsterreinen sport, welzijn, onderwijs, volksgezondheid, stedelijke ontwikkeling en economie. De gemeente Boxtel heeft, mede gezien deze groeiende samenhang van sport met andere beleidsterreinen, voor de verdere ontwikkeling van het sportbeleid behoefte aan een integrale nota. Deze nota geeft een beeld van het beleidsterrein sport in samenhang met de door de gemeente te realiseren doelen op andere beleidsterreinen. Daarnaast is een actualisatie van de sportnota, uit 2000, wenselijk om aan te kunnen sluiten bij de toekomstige ontwikkelingen en behoeften. Nieuwe beleidsuitgangspunten zijn nodig om het sportbeleid voor de komende vijf jaren (2011-2015) op adequate wijze vorm te geven.

§ 1.2 Opbouw sportnota

Bij de totstandkoming van deze nota is integraal samengewerkt met andere afdelingen, de Boxtelse Sportraad én een klankbordgroep bestaande uit een aantal Boxtelse sportverenigingen. Voor actuele gegevens is er in 2009 een enquête gehouden onder Boxtelse sportverenigingen met een respons van 96%. De resultaten uit de enquête zijn verwerkt in deze nota. Verder is in deze nota gebruik gemaakt van gegevens uit de meest recente GGD-monitor¹.

In hoofdstuk 2 wordt allereerst een definitie gegeven van sport. Verder wordt het beleid op provinciaal, landelijk en NOC*NSF niveau besproken en passeren de meest relevante landelijke en lokale trends en ontwikkelingen de revue. Hierna wordt in hoofdstuk 3 ingegaan op het sportbeleid in Boxtel van de afgelopen jaren en worden relevante keuzes van andere beleidsterreinen benoemd. Als laatste wordt in hoofdstuk 4 aangegeven wat het sportbeleid voor de komende vijf jaren wordt. Tot slot worden de actiepunten overzichtelijk weergegeven.

¹ Bron: GGD Hart voor Brabant "Gezondheid telt! in Boxtel" uit 2006

2. SPORT ALGEMEEN

§ 2.1 De definitie van "Sport"

Het afbakenen van het begrip sport is niet eenvoudig. Het is een veelzijdig en veel gebruikt begrip. De te hanteren definitie² is:

"Sport is een menselijke bewegingsactiviteit die veelal plaatsvindt in een specifiek organisatorisch verband maar ook ongebonden kan worden verricht. Hierbij wordt doorgaans gebruik gemaakt van een ruimtelijke voorziening en/of omgeving. Op een manier die is gerelateerd aan voorschriften en gebruiken die in (inter)nationaal verband ten behoeve van prestaties met een competitie- of wedstrijdelement in de betreffende activiteit of verwante activiteit tot ontwikkeling zijn gekomen."

Er wordt onderscheid gemaakt tussen het begrip breedtesport en topsport. **Breedtesport**² is:
"Alle recreatieve sportbeoefening in georganiseerd of ongeorganiseerd verband. Breedtesport is eveneens de competitieve sportbeoefening op lokaal, regionaal, of nationaal niveau, veelal onder verantwoordelijkheid van de landelijke sportorganisatie."

NOC*NSF hanteert de volgende definitie voor **topsport**:

"Een sportman of -vrouw die in interlandwedstrijden Nederland mag vertegenwoordigen in een gekwalificeerde tak van sport. Of individueel of met zijn of haar team presteert op niveau van finales of eindrondes van Europese kampioenschappen, wereldkampioenschappen, Olympische spelen of met deze kampioenschappen of spelen vergelijkbare toernooien. Dan wel zijn of haar leeftijd, talent en inzet in aanmerking nemend, in staat is dat niveau binnen afzienbare tijd te halen."

Sport wordt op verschillende manieren beoefend. Zo is er sprake van **verenigingssport** als men bij de betreffende sportbond is aangesloten en als zodanig erkend is bij het Nederlands Olympisch Comité en Nederlands Sport Federatie (NOC*NSF). Binnen de **ongeorganiseerde sport** is er sprake van bewegingsactiviteiten die min of meer volgens de regels van de verenigingssport verlopen. Tijdens de uitvoering ontbreekt echter de directe invloed van het georganiseerde raamwerk. Met **anders georganiseerde** sport wordt de sportbeoefening bedoeld die wel is georganiseerd maar niet in NOC*NSF verband. Hier worden onder andere sportscholen en fitnesscentra bedoeld.

Wanneer er gesproken wordt over sport binnen Boxtel gaat het over breedtesport in die eerste twee verbanden (verenigings- en ongeorganiseerde sport). Met betrekking tot anders georganiseerde sport ziet de gemeente geen rol voor zichzelf weggelegd in het sportbeleid. In het verleden is besloten in te steken op het versterken van de breedtesport en niet op topsport. Deze keuze wordt hierbij nogmaals bevestigd.

§ 2.2 De betekenis van sport in de samenleving

Sport heeft een grote maatschappelijke betekenis, het is:

- voor velen een aangename tijdsbesteding, het is leuk om te doen en draagt bij aan de geestelijke en fysieke gezondheid;
- een belangrijk instrument om een actieve leefstijl te stimuleren en bewegingsarmoede tegen te gaan;
- belangrijk voor de sociale samenhang en het overbrengen van waarden en normen. Het bevordert maatschappelijke integratie, voorkomt sociaal isolement en levert een bijdrage aan sociale en mentale vorming van mensen. Daarnaast kan sport een bijdrage leveren aan de oplossing van maatschappelijke lokale problemen. Veel meer nog dan bij andere maatschappelijke activiteiten gaat het bij sport om samen organiseren, samen werken en samen doen. Vele vrijwilligers zetten zich daarbij in voor anderen.

Sport zorgt daarmee voor een sociale binding dwars door alle lagen van de bevolking heen. En het is ook een belangrijk onderdeel van de maatschappelijke infrastructuur. Mogelijkheden voor zowel actieve als passieve sportbeleving dragen bij aan een levendige en leefbare gemeente.

² Bron: W.J.H. Mulier Instituut

§ 2.3 Trends en ontwikkelingen

Sport is steeds minder een afgebakend terrein. De samenwerking en wisselwerking met andere sectoren (onderwijs, jongerenwerk en gezondheidszorg) wordt hechter en vanzelfsprekender. Sport maakt integraal onderdeel uit van de maatschappij waarmee ontwikkelingen in andere maatschappelijke sectoren ook gevolgen hebben voor de sport, zoals bijvoorbeeld bewegen voor ouderen. De trends en ontwikkelingen die in deze paragraaf genoemd worden komen uit de nota "Tijd voor Sport" uit 2005 van het ministerie van VWS en/of uit de bevindingen van de GGD Hart voor Brabant "Gezondheid telt! in Boxtel" uit 2006.

Algemeen³

Voor het eerst sinds jaren wordt verwacht dat het aantal sportbeoefenaren relatief iets zal dalen. De verwachting is dat er op sportgebied in financieel opzicht een pas op de plaats gemaakt zal moeten worden. Bovendien maakt het tekort aan vrijwilligers en kader de verenigingsorganisatie kwetsbaar. Ontwikkelingen rond vergrijzing en ontgroening⁴ betekenen voor de sport dat ook andere doelgroepen dan de jeugd interessant worden en zich in toenemende mate aandienen.

Ook in Boxtel moet financieel gezien een pas op de plaats gemaakt worden. Op het gebied van sport zal daarom onder andere gekeken moeten worden of vraag en aanbod (nog) goed op elkaar afgestemd zijn. Om hun maatschappelijke rol te kunnen vervullen worden sportverenigingen versterkt en ondersteund. Vrijwilligersbeleid is één van die punten waar ondersteuning bij nodig is. Landelijk gezien heeft 16% van de sportverenigingen problemen met het feit dat zij géén vrijwilligers hebben. In Boxtel daarentegen kampt slechts 4% van de sportverenigingen met dit probleem. Daarnaast geeft 52% van de Boxtelse sportverenigingen aan de komende jaren problemen te verwachten met het aantal vrijwilligers en het behouden van deze belangrijke groep.

Demografie

Ook het proces van ontgroening en vergrijzing gaat aan Boxtel niet voorbij. De grootste bevolkingsgroei komt in de komende jaren voor rekening van de bevolkingsgroep 60+. De komende 15 jaar zal deze bevolkingscategorie in Boxtel toenemen met 10%. De huidige leeftijdsopbouw van Boxtel geeft aan dat de 40 t/m 60 jarigen momenteel de best vertegenwoordigde leeftijdsgroep is.

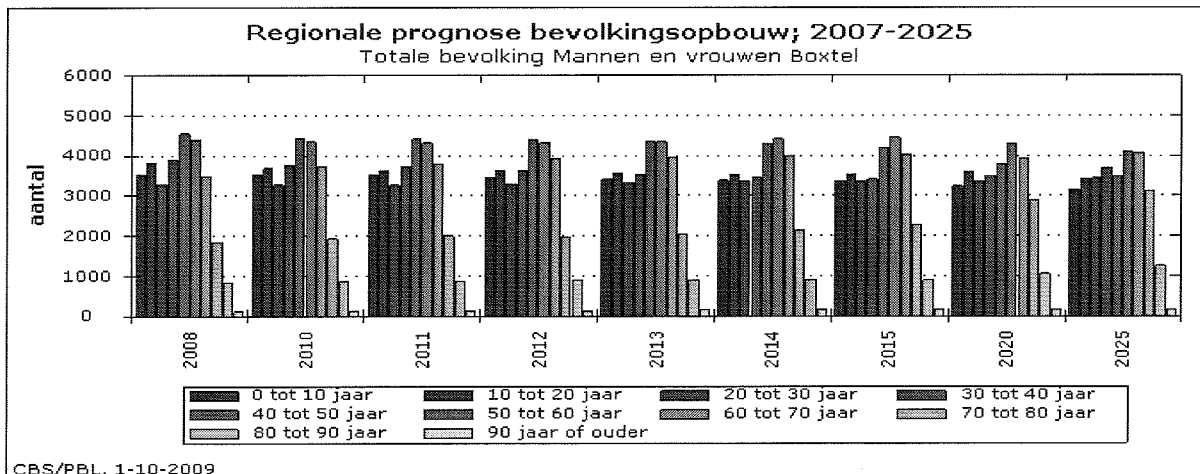

Gezondheid

Op landelijk niveau zijn voor de sporter de volgende ontwikkelingen te constateren:

- bijna 60% van de Nederlanders sport tenminste 12 keer per jaar;
- Nederlanders sporten in toenemende mate ongeorganiseerd, hetzij geheel op zichzelf, hetzij door een bezoek aan sportaccommodaties als ijsbaan, zwembad, tennisbaan of fitnesscentra. Daarnaast wordt gesport op scholen, in bedrijven, in het buurtwerk en tijdens vakanties.

³ Bron: De gegevens uit de Boxtelse verenigingsenquête 2009.

⁴ Daling van het aantal jongeren in de maatschappij

*Sportfrequentie in de vrije tijd, bevolking 15-79 jaar, naar etniciteit, 2006*⁵

	Norm ≥ 12 x p. j.	≥ 2x p. wk	1x p. wk	≥ 1x p. mnd	≥ 1x p. j.	< 1x per jaar/nooit
Autochtonen	60%	33%	23%	4%	4%	37%
Niet-westerse Allochtonen	47%	28%	15%	4%	4%	50%

Overgewicht, hart- en vaatziekten en diabetes zijn veel voorkomende ziektes geworden, die een directe relatie hebben met een tekort aan beweging. Onderzoek⁶ heeft uitgewezen dat ruim 40% van de volwassen bevolking (19 t/m 64 jaar) in Nederland onvoldoende beweegt om zijn of haar gezondheidssituatie positief te beïnvloeden. In Boxtel beweegt bijna 50% van de volwassen onvoldoende. Dit percentage ligt dus hoger dan het landelijk gemiddelde. Verder heeft 9% van de volwassenen ernstig overgewicht, bij de 65+ is dit 12%.

Van de schoolgaande jeugd in Nederland komt slechts 33% toe aan de Nederlandse norm Gezond Bewegen. Voor jongeren tot 18 jaar bedraagt deze norm elke dag één uur sporten en/of bewegen. Het percentage Boxtelse jongeren dat toekomt aan deze norm is helaas niet bekend. Wel kan gezegd worden dat 73% van de jongeren uit Boxtel lid is van één of meerdere sportverenigingen. Dit percentage ligt hoger dan het landelijk gemiddelde van 61%. Verder heeft 11% van de jongeren last van overgewicht.

§ 2.4 Landelijk beleid

De Tweede Kamer heeft de sportnota "Tijd voor sport" vastgesteld. Dit sportbeleid wordt samengevat onder het motto 'bewegen, meedoen en presteren'. Hierbij wordt gestreefd naar een sportieve samenleving waarin zowel aan sport wordt gedaan als van sport wordt genoten.

Gezond door sport

Het ministerie van Volksgezondheid Welzijn en Sport wil bereiken dat Nederlanders voor hun gezondheid meer gaan sporten en bewegen. Een gezonde en actieve leefstijl dient een logische keuze van de burger zelf te worden. Om deze doelstelling te halen, worden de programma's Nationaal Actieplan Sport&Bewegen (NASB) en het programma Gezonde Sportbeoefening ingezet.

Meedoen door sport

Het ministerie wil bereiken dat de educatieve waarde van de sport en de lichamelijke opvoeding optimaal ingezet worden om de integratie, het voorkomen van vroegtijdig schoolverlaten, sociale activering van burgers en een gezonde leefstijl te stimuleren. Hierbij gaat speciale aandacht uit naar ouderen, allochtone jeugd en mensen met een beperking.

Daarnaast heeft sport binnen de Wet maatschappelijke ondersteuning (Wmo) raakvlakken met de aandachtsvelden op het gebied van gezondheid en meedoen aan de maatschappij. Sport en bewegen kunnen als belangrijk middel ingezet worden om de doelstellingen gesteld in de Wmo te realiseren.

Sport aan de top

Medailles, finaleplaatsen en bijzondere presentaties van excellerende topsporters stralen het beeld uit van een sportieve samenleving. Dat is een samenleving die presteert en waar we trots op mogen zijn.

Maatschappelijke stage

De ontwikkeling van maatschappelijke stages in het voortgezet onderwijs biedt mogelijkheden. Door een goede match van vraag en aanbod op het gebied van stages kunnen verenigingen worden voorzien van menskracht voor bijvoorbeeld de uitvoering van sportstimuleringsactiviteiten.

§ 2.5 Provinciaal beleid

Volgens de provincie Noord-Brabant is sport een belangrijke voorwaarde voor een leefbare samenleving. Sport is van betekenis voor sociale samenhang, gezondheid, persoonlijke ontwikkeling

⁵ Bron: Rapportage sport 2008 van Sociaal en Cultureel Planbureau, het W.J.H. Mulier Instituut, het CBS, NOC*NSF en TNO Kwaliteit van Leven.

en ook voor de economie. Daarom vormt sport een belangrijk thema binnen het provinciaal sociaal beleid. De provincie wil in samenwerking met gemeenten, organisaties voor sportondersteuning en regionale sportbonden het sportklimaat in Brabant verbeteren. Daarvoor zijn tijd, geld en middelen nodig die het voor sportaanbieders en gemeenten mogelijk maakt sport toegankelijk te maken voor zoveel mogelijk inwoners.

In de beleidsnota die door de provincie is gepresenteerd zijn de volgende accenten gelegd:

- een breed, toegankelijk en bereikbaar sportaanbod;
- inzetten van sport als instrument om andere beleidsdoelen te realiseren;
- bevordering van een goed georganiseerde en professionele sector;
- bredere inzet van Sportservice Noord-Brabant (=provinciale sportraad) ten behoeve van een adequate en vitale sportondersteuning.

De provincie heeft zich als doel gesteld dat zij zich wil richten op de:

- versterking van de sportinfrastructuur en lokaal sportbeleid;
- ondersteuning van vrijwilligers;
- bevordering sociale en multiculturele integratie in de sport;
- bevordering van sportieve opvoeding en deelname van scholieren aan verenigingen.

Om deze doelstellingen te realiseren kunnen onder andere gemeenten ondersteunt worden door Sportservice Noord-Brabant. Daarnaast organiseert de provincie in samenwerking met de bonden projecten zoals "allochtonen in de sport."

§ 2.6 NOC*NSF

NOC*NSF vindt het zeer belangrijk, dat de hele Nederlandse maatschappij, van jong tot oud, wordt geïnspireerd door sport. Sport is een bindend element voor onze maatschappij. NOC*NSF werkt dan ook vanuit verschillende invalshoeken aan het versterken van de sport. Sterke verenigingen, sportaanbod op maat, aantrekkelijke accommodaties, meer en beter betaald kader en lokale samenwerking staan hierbij hoog op de agenda. Daarbij fungeren de sportbonden als aanjagers. Zij kennen de verenigingen en weten als geen ander waar het om draait binnen hun specifieke tak van sport. NOC*NSF ondersteunt de sportbonden bij de ontwikkeling en uitvoering van dit beleid.

Verder heeft NOC*NSF de ambitie dat Nederland op de ranglijst een structurele plaats inneemt bij de eerste tien landen van de internationale sportwereld. Om die ambitie te kunnen blijven verwezenlijken is het beleid van NOC*NSF gericht op optimale omstandigheden voor topsporters en topsportcoaches, een professionele organisatie van de Nederlandse topsport, de marketing en de financiering van topsport.

3. SPORT IN BOXTEL

§ 3.1 Algemeen

Nadat in hoofdstuk 2 de ontwikkelingen in de sport op landelijk, provinciaal en lokaal niveau in kaart zijn gebracht, wordt in dit hoofdstuk nader ingegaan op de huidige Boxtelse sportsituatie. Hierin worden de huidige projecten c.q. activiteiten benoemd die bijdragen aan de stimulering van sport onder Boxtelnaren. De verschillende voorzieningen worden in beeld gebracht en de relatie met andere beleidsterreinen wordt beschreven.

§ 3.2 Sport de afgelopen jaren

Om problemen als overgewicht, bewegingsarmoede en criminaliteit tegen te gaan, heeft Boxtel de afgelopen jaren sterk ingezet op zowel georganiseerde als ongeorganiseerde vormen van sport. Ook in de sportnota van 2000 werd het belang van sport en bewegen al onderkend. Destijds werd gepoogd de ondervertegenwoordigde groepen te stimuleren door gerichte projecten en het leveren van indirecte subsidies aan sportverenigingen. Etnische minderheden, ouderen, jeugd en gehandicapten verdienen extra aandacht. Er is geprobeerd deze groepen meer te laten bewegen door sportstimuleringsprojecten als de 'breedtesportimpuls' en het actuele project 'Buurt Onderwijs Sport' (BOS).

Breedtesportimpuls (BSI)

Met ingang van 2002 heeft de gemeente meegedaan aan een stimuleringsregeling vanuit het ministerie van VWS, namelijk "Stimuleringsproject Breedtesport Gemeente Boxtel 2002-2007". Dit project had 4 programmalijnen:

- *ouderen in beweging*: 75% van de 55 plussers die deelgenomen hebben aan het introductieprogramma zijn doorgegaan met een vervolgp programma of zijn rechtstreeks doorgestroomd naar sportaanbieders.
- *wijk in beweging*: het activiteitenaanbod heeft een impuls gegeven aan zowel de sportdeelname als de interesse van de (allochtone) jeugd voor sport- en spelprogramma's. Uit de jeugdmonitor van de GGD, die aan het eind van de BSI-periode is gehouden, blijkt dat 73% lid is van een sportvereniging. Dit is hoger dan het landelijk gemiddelde van 61%.
- *school in beweging*: de sportkennismaking op basisscholen gegeven door sportverenigingen werd door zowel sportverenigingen als schooldirecties positief gewaardeerd. De inzet van sportstagiaires, aanvullende materialen en methodische leskaarten hebben een kwaliteitsimpuls gegeven aan de gymlessen.
- *vereniging in beweging*: er zijn meerdere cursussen en themabijeenkomsten georganiseerd om de sportvrijwilligers te ondersteunen en (bij) te scholen, waaronder sport voor mensen met een beperking.

BOS-impuls

Als vervolg op voornoemde BSI-regeling is gebruik gemaakt van een andere stimuleringsregeling van het ministerie van VWS "Buurt-Onderwijs-Sport." (kortweg de BOS-impuls genoemd). Dit project loopt van 2008 tot en met 2011 en richt zich primair op de jeugd tussen 4 en 19 jaar. Hierdoor werden twee programmalijnen vanuit de BSI-impuls gecontinueerd, namelijk School in Beweging (4-12 jaar) en Wijk in Beweging (13-19 jaar). Hieronder wordt per programmalijn kort aangegeven welke activiteiten uitgevoerd worden.

School in Beweging

- screening op school van kinderen met een motorische achterstand. Deze kinderen laten deelnemen aan twee extra bewegingslessen tijdens of na schooltijd;
- impuls bewegingsonderwijs middels workshops, instructies en individuele begeleiding van leerkrachten;
- sportkennismaking op basisscholen, waarbij in samenwerking met sportverenigingen kennis wordt gemaakt met nieuwe sporten;
- het aanbieden van pakketten "gezonde leefstijl" op scholen;
- een naschools activiteitenaanbod creëren middels sportkennismakingslessen in de wijken;
- deskundigheidsbevordering van het sportkader bij sportverenigingen, middels bijvoorbeeld themabijeenkomsten en ondersteuningstrajecten.

Wijk in Beweging

- een activiteiten aanbod creëren middels sportkennismakingslessen in de wijken na schooltijd en tijdens vakanties;
- sportkennismaking op scholen voor voortgezet onderwijs, waarbij in samenwerking met sportverenigingen kennis wordt gemaakt met nieuwe sporten;
- trainen van jongeren in het organiseren van sport- en beweegactiviteiten voor en door jongeren;
- trainingen agressie regulering en sociale vaardigheden;
- deskundigheidsbevordering van het sportkader bij sportverenigingen, middels bijvoorbeeld themabijeenkomsten en ondersteuningstrajecten.

De BOS-impuls moet zorgen voor verbreding, duurzaamheid en verankering. Verbreding in de zin dat meer Boxtelse wijken en dus inwoners kunnen profiteren van de eerder ingezette lijnen. Duurzaamheid en verankering doordat via de BOS-projecten nog meer kan worden ingezet op blijvende samenwerking tussen partijen en verankering van de activiteiten in de reguliere werkzaamheden en budgetten.

Huidige sportvoorzieningen

De gemeente Boxtel heeft een aanzienlijk aantal voorzieningen voor binnen- en buitensport. Wat de binnensportvoorzieningen betreft varieert het aanbod voor de Boxtelse sporter van sportcomplex De Braken tot gymzalen bij de basisscholen. Daarnaast is er een ruim aanbod aan buitensportvoorzieningen wat varieert van sportpark Den Wielakker tot de accommodatie van voetbalvereniging Lennisheuvel en de modelvliegclubvereniging.

Ten aanzien van de ontwikkelingen op het gebied van sportvoorzieningen wordt de herhuisvesting van voetbalvereniging ODC en de aankoop van sportcomplex De Braken door de gemeente nader uitgelicht. De planontwikkeling met betrekking tot de herhuisvesting van voetbalvereniging ODC wordt uitgewerkt. Deze herhuisvesting heeft consequenties voor de manege die ook gehuisvest is op de locatie Essche Heike.

De gemeente heeft sportcomplex De Braken aangekocht om het voorzieningenniveau voor binnensportaccommodaties te kunnen waarborgen. De mogelijkheden van exploitatie en beheer van dit complex worden nader onderzocht.

Al met al kan gesteld worden dat het voorzieningenniveau voor de Boxtelse sporter toereikend is. In bijlage 1 is een uitgebreide beschrijving te vinden van alle sportaccommodaties in Boxtel.

Huidige sportsubsidiesystematiek

Op basis van de huidige subsidiesystematiek kunnen sportverenigingen in aanmerking komen voor een jeugdsportsubsidie. De subsidiegrondslagen⁶ hebben betrekking op een viertal onderdelen, namelijk:

1. een bepaald percentage (40%) van de zaalhuur;
2. een bedrag per jeugd lid € 1,54 zijnde leden tot en met 17 jaar;
3. een bepaald percentage (10%) van de contributie-inbreng van jeugdleden tot en met 17 jaar;
4. een bepaald percentage (20%) van de subsidiabele kaderkosten.

Deze subsidie kent een subsidieplafond. Een positieve uitkomst voor de ene vereniging, bijvoorbeeld meer jeugdleden of hogere kaderkosten, kan een negatieve invloed hebben op de subsidie van de andere vereniging. Dit betekent dat bovengenoemde percentages het uitgangspunt vormen, maar dat de uiteindelijke subsidiebedragen, en dus ook percentages, afwijken.

De laatste jaren dienen slechts 22 van de in totaal 60 sportverenigingen een aanvraag in voor jeugdsportsubsidie. Sportverenigingen geven aan dat de huidige subsidiesystematiek veel administratieve handelingen omvat en niet transparant is⁷. Daarnaast sluit deze onvoldoende aan bij de huidige ontwikkelingen in de samenleving, zoals vergrijzing en ontgroening. In december 2010 is door de gemeenteraad een nieuwe subsidieverordening vastgesteld. In deze verordening wordt een

⁶ Een uitgebreide beschrijving van de jeugdsportsubsidie is terug te vinden in de Notitie Maatschappelijk Welzijn (NMW) 2010.

⁷ Bron: basis hiervoor zijn de gegevens uit de Boxtelse verenigingsenquête 2009.

onderscheid gemaakt in wat subsidieaanvragers moeten indienen in relatie tot de hoogte van het subsidiebedrag. Hiermee wordt beoogd de administratieve last terug te dringen.

Privatisering

Privatisering van sportaccommodaties is de afgelopen jaren een trend geweest in Nederland. In geval van privatisering worden verantwoordelijkheden bij externe partijen gelegd en wordt kostenbesparing nagestreefd. Niet alleen accommodaties kunnen geprivatiseerd worden, dat geldt ook voor werkzaamheden. Gemeenten in Nederland gaan zeer verschillend om met privatisering. Waar de ene gemeente alle sportaccommodaties en werkzaamheden privatiseert zijn andere gemeenten terughoudender.

Privatisering kent binnen de gemeente Boxtel eveneens een grote verscheidenheid. Sommige accommodaties en werkzaamheden zijn geprivatiseerd en andere niet of slechts ten dele. De afspraken die aan privatisering ten grondslag liggen verschillen van elkaar. Er is beperkt inzicht in de ervaringen van geprivatiseerde verenigingen en instellingen. Een inventarisatie naar bestaande overeenkomsten en visieontwikkeling is dan ook van belang.

De Boxtelse Sportraad

De Boxtelse sportraad is ingesteld door de sportverenigingen uit de gemeente Boxtel. Deze overkoepelende raad, waarbij alle georganiseerde sportverenigingen zich kunnen aansluiten, heeft als doel: "Een gezonde ontwikkeling van de wedstrijd- en recreatiesport en aanverwante vormen van vrijetijdsbesteding." Zo organiseert de Boxtelse Sportraad bijvoorbeeld de jaarlijkse huldiging der sportkampioenen en het sportcafé. Vanuit sportverenigingen wordt aangegeven dat zij graag meer gezamenlijke acties willen ondernemen, welke gecoördineerd kunnen worden vanuit de Boxtelse Sportraad.

§ 3.3 Relatie met andere beleidsterreinen, welke keuzes relevant zijn voor het sportbeleid

De gemeente Boxtel heeft behoefte aan een integrale nota op het gebied van sport, mede gezien de groeiende samenhang van sport met andere beleidsterreinen. Hieronder wordt een beschrijving gegeven van de beleidsterreinen die een nauwe samenhang met sport hebben.

Lokaal gezondheidsbeleid

Eén van de speerpunten vanuit het lokaal gezondheidsbeleid is het terugdringen van overgewicht en dan met name onder jongeren. De bewegingsconsulent, die deel uitmaakt van het BOS team, houdt zich hiermee bezig door het afnemen van Fittesten op basisscholen en scholen voor voortgezet onderwijs. Naar aanleiding van deze Fittesten zullen, waar nodig, concrete acties ondernomen worden. Verder zijn er een aantal scholen die mee doen aan het project "Gezonde en Veilige Scholen." Hierbij wordt bij de lesprogramma's onder andere aandacht besteed aan thema's op het gebied van gezonde voeding, sport en spel en pesten.

Ook het terugdringen van alcoholgebruik onder jongeren is een speerpunt vanuit het gezondheidsbeleid. In het regionaal uitvoeringsprogramma van de GGD Hart voor Brabant wordt dit uitgewerkt met het project "Alcohol 16 min Geen Goed Begin." De gemeente gaat aan dit uitvoeringsprogramma, in samenwerking met de sportverenigingen, meewerken. Hierbij kan gedacht worden aan het organiseren van cursussen voor sportverenigingen met een eigen kantine.

Jeugdbeleid

Het jeugdbeleid is veelomvattend: het gaat om een netwerk van actoren die voor de realisering van het jeugdbeleid onmisbaar zijn. De gemeente als regisseur is dan ook vooral een netwerkmanager die poogt complexe processen tussen organisaties op het gebied van jeugdbeleid te stimuleren, organiseren en begeleiden.

De manier waarop jongeren hun vrije tijd besteden, is ingrijpend gewijzigd. Vroeger werd vertier vooral gevonden in collectief al dan niet georganiseerd verband en vele vrije tijdsactiviteiten van jeugdigen speelden zich af in de openbare sfeer: op straat, op het sportveld, in jeugdorganisaties en dergelijke. Jeugdigen binden zich nu veel minder sterk aan vaste verbanden. De deelname van de jeugd aan sportbeoefening in verenigingsverband is in de afgelopen jaren licht afgenomen. Zeker jeugdigen uit etnische minderheidsgroepen nemen relatief weinig deel aan deze vorm van sportbeoefening.

Wmo

De Wet maatschappelijke ondersteuning (Wmo) heeft tot doel participatie van iedere burger aan de samenleving mogelijk te maken. De wet kent 9 aandachtsvelden. Een aantal daarvan hebben duidelijke raakvlakken met doelstellingen, waarvoor sport als middel wordt ingezet en richten zich op de doelgroepen, die ook in het sportbeleid als prioritair zijn aangemerkt. Te denken valt hierbij aan:

- het bevorderen van sociale samenhang en leefbaarheid (prestatieveld 1);
- op preventie gerichte ondersteuning van jeugdigen met problemen met opgroeien (prestatieveld 2);
- het ondersteunen van mantelzorgers en vrijwilligers (prestatieveld 4);
- het aanbieden van voorzieningen aan mensen met een beperking ten behoeve van het behoud van hun zelfstandig functioneren of hun deelname aan het maatschappelijk verkeer (prestatieveld 6).

Aangezien de relatie van de Wmo met sport duidelijk is worden in overleg met deze beleidshoek impulsen gegeven aan het sportbeleid en de doelgroepen van het sportbeleid. Hierbij wordt gedacht aan:

- het stimuleren van sportverenigingen om zich ook te richten op ouderen en gehandicapten;
- het stimuleren van deelname aan sportactiviteiten. In dit kader probeert het project "Senioren in beweging" als onderdeel van "leefstijl: Actief in de wijk" ouderen te stimuleren om sport te bedrijven en dit ook op termijn hetzij, gezamenlijk, hetzij in verenigingsverband, vol te houden;
- het stimuleren van burgers om zich in te zetten als vrijwilliger voor de samenleving, waarbij ontmoeting en het opbouwen van sociale netwerken tevens van belang is.

Vrijwilligersbeleid/maatschappelijke stages

Momenteel is er nog geen beleid dat zich specifiek richt op vrijwilligers. Wel is er een steunpunt vrijwilligers dat vraag en aanbod op het gebied van vrijwilligers coördineert, waar sportverenigingen ook gebruik van kunnen maken. De maatschappelijke stages die voor jongeren verplicht zijn om te volgen tijdens hun schoolperiode op het voortgezet onderwijs, vormen een uitdaging voor sportverenigingen. Jeugdleden van de vereniging kunnen namelijk op deze manier ingezet worden als vrijwilliger voor de vereniging. Op deze manier kunnen de jongeren mogelijk structureel behouden blijven als vrijwilliger bij de vereniging. De jeugd heeft de toekomst, zo ook bij sportverenigingen.

Brede scholen- en onderwijsbeleid

In Boxtel wordt gewerkt vanuit de visie dat brede scholen een meerwaarde opleveren voor kinderen, hun ouders en de wijk. Het is een middel met als doel kinderen en hun ouders door een samenhangende aanpak meer en betere ontwikkelingskansen te bieden. Door diverse organisaties wordt daartoe samengewerkt en daarin geïnvesteerd, waaronder het BOS-team dat de sportactiviteiten organiseert. Het brede scholen concept gaat hierbij uit van een drietrapsraket:

- een kwaliteitsimpuls geven aan het onderwijs tijdens schooltijd;
- realiseren van een samenhangend en betekenisvol naschools activiteiten aanbod;
- realiseren van een verankering van bewegen en culturele activiteiten, door doorleiding naar en samenwerking met verenigingen en instanties.

In Boxtel zijn momenteel 4 brede scholen operationeel met ieder een eigen profiel, activiteiten aanbod en overlegstructuur. Alle brede scholen werken wijkgericht. De vestiging van een brede school in een multifunctioneel gebouw geeft meerwaarde aan het concept en kan door de functionele mogelijkheden inspireren en extra mogelijkheden genereren. Ouders kunnen gebruik maken van dagarrangementen wat hen de mogelijkheid biedt om zorg en arbeid beter te combineren. Onderdeel van deze dagarrangementen vormen eveneens de buitenschoolse activiteiten die het BOS-team organiseert. Deze activiteiten zijn voor iedereen toegankelijk en worden wekelijks georganiseerd op meerdere locaties binnen de gemeente.

Toerisme en recreatie

Op het gebied van recreatie en toerisme heeft de gemeente Boxtel een aantal trekpleisters, zoals recreatieplas De Langspier, oertijds museum De Groene Poort en het historische centrum van Liempde. Ook het Boxtelse buitengebied waaronder natuurgebied De Kampina zorgt voor relatief gezien een groot aantal dagrecreanten op het gebied van wandelen en fietsen. Bovendien maken deze recreanten in meer of mindere mate gebruik van sportvoorzieningen. De nieuwe nota toerisme en recreatie geeft aan meer kant-en-klaar producten op het gebied van recreatie en toerisme te gaan

ontwikkelen. Hierbij kan gedacht worden aan arrangementen en themaroutes, die wellicht een "sportieve touch" hebben.

Verkeer

Als algemeen uitgangspunt geldt dat sportvoorzieningen goed bereikbaar dienen te zijn met de fiets, te voet en met de auto. Naast de bereikbaarheid dient aandacht te worden besteed aan de verkeersveiligheid. Voornamelijk op de routes tussen scholen en gymlocaties is dit een aandachtspunt. Om voorgaande te bereiken dienen verkeersstromen van en naar sportvoorzieningen te worden gescheiden.

Ten aanzien van de bereikbaarheid en de toegankelijkheid dienen voldoende (fiets-) parkeerplaatsen aanwezig te zijn in de nabijheid van de sportvoorziening. Deze aantallen worden bepaald aan de hand van de landelijke richtlijnen over parkeren van het CROW[1]⁸. Vooral in woongebieden kan overlast ontstaan als gevolg van de overloop door een hoge parkeerdruk van gemotoriseerd autoverkeer wanneer de activiteiten in de sportvoorziening in de avonduren zijn geconcentreerd. Voorgaande voornamelijk ook in combinatie met het parkeren van omwonenden in de avonduren wanneer deze thuis zijn.

Veel kans biedt het feit dat sporters bereid zijn te fietsen en al veel met de fiets komen. Hiervoor dienen voldoende fietsparkeervoorzieningen aanwezig te zijn. Het gebruik van de fiets wordt in grote mate bepaald door het interne ontwerp van de sportvoorziening, dus de locatie van de fietsvoorzieningen ten opzichte van de andere voorzieningen op het sportterrein. Daarnaast is de motivatie om al dan niet voor de fiets te kiezen de mate van angst van het veilig kunnen stallen van de fiets inzake vandalisme of diefstal en een goed verlichte route naar sportvoorzieningen.

Ruimtelijk beleid

Ook de ruimtelijke inrichting van de woonomgeving kan beweging stimuleren. De inrichting van de directe woonomgeving zou uitnodigend moeten zijn voor wandelen, fietsen, skaten en spelen. Hierbij kan gedacht worden aan vrijliggende fietsroutes/wandelroutes, zoals bijvoorbeeld het Apollopad en openbare speel/sportvoorzieningen. Dit past ook heel goed bij het duurzame imago van de gemeente Boxtel.

Daarnaast bevordert de aanwezigheid van sportverenigingen binnen de woonomgeving de actieve deelname. Mensen worden eerder lid van een sportvereniging, als deze zich in hun omgeving bevindt. Daarom zouden eventuele nieuwe sportvoorzieningen/locaties, daar waar mogelijk, binnen de stedelijke context moeten worden gepositioneerd. Tevens moet er bij het realiseren van nieuwe woonwijken rekening gehouden worden met het inpassen van sport- en speelvoorzieningen.

Speelruimtebeleid

In het speelruimtebeleid vormt ontmoeten van leeftijdsgenoten en andere buurtgenoten één van de belangrijkste nevendoelen. Bij de inrichting van de speelplek wordt daar dan ook rekening mee gehouden. Op basis van het aantal kinderen dat in een wijk woont, worden de speelplekken ingericht, afgestemd op de specifieke leeftijd, 0-5, 6-11 of 12-18 jaar. Grotere speellocaties zijn aantrekkelijker, omdat er altijd kinderen zijn om mee te spelen.

Naast de inrichting van formele speelplekken, heeft ook de bespeelbaarheid van de openbare ruimte in de wijken, zoals straten en groen, het informele spelen extra aandacht. Daarnaast is er bij de inrichting van speelplekken ook aandacht voor sportstimulering. Denk aan de aanleg van trapveldjes/skatebanen e.d. Ook sport is een vorm van spelen waarbij jong en oud elkaar kunnen ontmoeten. De realisatie van het speelruimteplan zorgt ervoor dat er in de gemeente Boxtel voldoende speelplekken aanwezig zijn waar jong en oud elkaar kan ontmoeten en spelen. In de toekomst is het dan ook van belang om bij veranderingen en aanpassingen van speelruimten aandacht te hebben voor sportstimulering.

⁸ Het CROW is een kennisplatform voor infrastructuur, verkeer, vervoer en openbare ruimte die praktische kennis ontwikkelt, verspreidt en beheert op o.a. het gebied van parkeerkencijfers. Deze parkeerkencijfers worden landelijk door overheden toegepast ij het beoordelen van bouwplannen. Publicatie 182 en publicatie ASVV 2004

4. TOEKOMSTIG SPORTBELEID

§ 4.1 Inleiding

Meerdere ontwikkelingen en trends zijn de revue gepasseerd. Hieruit worden de volgende conclusies getrokken:

- door de individualisering is het steeds minder vanzelfsprekend dat de sporter zich wendt tot de sportvereniging bij hem of haar in de buurt;
- de achterstanden bij jongeren op het gebied van bewegen en overgewicht zijn hoger dan het landelijk gemiddelde;
- vergrijzing en ontgroening zijn landelijke verschijnselen die ook in Boxtel spelen. Ouderen hebben meer vrijetijd waardoor beweegactiviteiten en het ontmoeten van andere mensen voor deze doelgroep meer centraal komt te staan. Het opbouwen van een sociaal netwerk is eveneens van belang bij het tegengaan van vereenzaming;
- sportverenigingen hebben moeite met het werven en behouden van vrijwilligers. Ondersteuning bij het vervullen van hun maatschappelijke rol en het vormgeven van gemeentelijk vrijwilligersbeleid is dan ook van belang;
- de economische recessie heeft ook consequenties voor sport. Sportverenigingen hebben meer problemen met het binnenhalen van sponsorgelden. Ook de gemeente moet de broekriem aanhalen. Meer financiële middelen voor sport zijn de komende jaren niet beschikbaar. Hierdoor dienen alle ontwikkelingen dan ook binnen de huidige budgetten gerealiseerd te worden. De indexering van gemeentelijke bijdragen is voor de jaren 2011-2014 op 0% gesteld. Verder worden bijdragen die geprivatiseerde verenigingen ontvangen voor onderhoud en de werkelijke accommodatiebehoefte op elkaar afgestemd.

In dit hoofdstuk wordt een beschrijving gegeven van de gewenste situatie op het gebied van sportvoorzieningen en sportstimulering, waarbij de concrete actiepunten overzichtelijk weergegeven worden. Bij de uitvoering van deze actiepunten binnen Boxtel en toekomstige ontwikkelingen is integrale samenwerking tussen sectoren, zowel binnen de gemeentelijke organisatie als daarbuiten, van groot belang. Zoals bijvoorbeeld de ruimtelijke inrichting van de directe woonomgeving, waarbij beweging meer gestimuleerd moet worden. Sport is geen op zichzelf staand beleidsterrein.

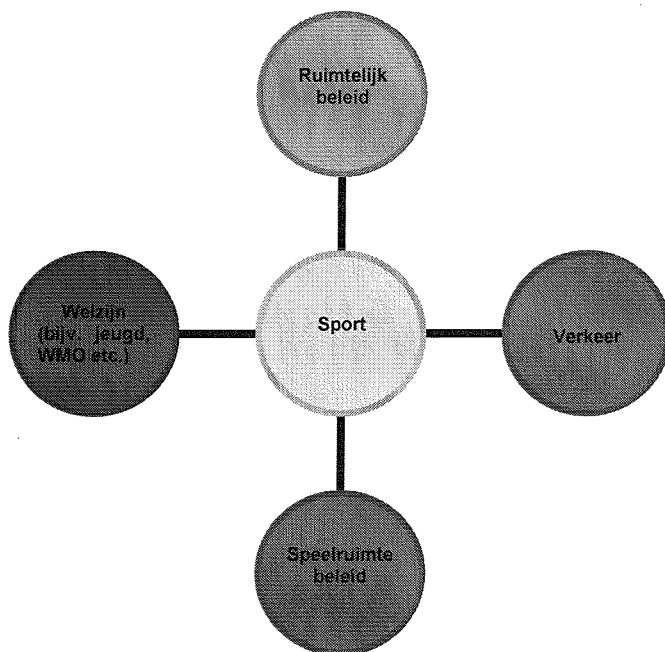

§ 4.2 Beleidsrichting

Algemeen

Sport bevordert maatschappelijke integratie, voorkomt sociaal isolement en levert een bijdrage aan de sociale en mentale vorming van mensen, met name jeugdigen. Bovendien bevordert sport de gezondheid en draagt bij aan het bewustwordingsproces over gezondheid en de noodzaak tot beweging. Sportverenigingen hebben een belangrijke sociale functie. Ze vormen voor veel mensen een bindende factor.

De gemeente Boxtel heeft dan ook de doelstelling om ervoor te zorgen dat:

1. de bevolking wordt gestimuleerd tot sporten;
2. de sportvoorzieningen van een voldoende én kwalitatief goed niveau zijn.

Deze doelstellingen kunnen alleen gerealiseerd met een integrale aanpak:

- lokaal gezondheidsbeleid: het terugdringen van overgewicht en alcoholgebruik met name bij jongeren;
- jeugdbeleid: samenwerking en afstemming tussen sportconsulenten en jongerenwerkers bij het organiseren van activiteiten e.d.;
- Wmo: participatie van iedere burger aan de samenleving mogelijk maken en dan vanuit sport met name voor ouderen en gehandicapten;
- vrijwilligersbeleid/maatschappelijke stages: sportverenigingen attenderen en stimuleren tot de inzet van eigen jeugdige leden voor de invulling van maatschappelijke stages. Daarnaast moeten sportverenigingen ondersteund en versterkt worden om hun maatschappelijke rol te kunnen vervullen;
- brede scholen/onderwijs: bij de invulling van dagarrangementen zullen sportconsulenten sportieve activiteiten organiseren. Daarnaast zullen zij in samenwerking met de scholen o.a. Fittesten afnemen om het overgewicht bij jongeren terug te dringen;
- verkeer: bij de realisatie van nieuwe sportcomplexen nadrukkelijk rekening houden met fietsparkeervoorzieningen en –routes om de bereikbaarheid en toegankelijkheid te bevorderen;
- ruimtelijk beleid: bij het realiseren van nieuwe woonwijken en herinrichting dient rekening gehouden te worden met het inpassen van sport- en speelvoorzieningen, zodat de directe woonomgeving uitnodigend wordt voor wandelen, fietsen, skaten, spelen e.d.
- speelruimtebeleid/groenbeleid: bij de inrichting van speelplekken moet rekening gehouden worden met de stimulering van sport, zoals het aanleggen van trapveldjes, skatebanen e.d. Ook de bespeelbaarheid van de openbare ruimte in wijken, zoals straten en groen moet extra aandacht krijgen.

Specifieke doelgroepen

Naast sportstimulering in algemene zin, is het belangrijk om voor bepaalde doelgroepen extra maatregelen te treffen om onder andere sociaal isolement te voorkomen. Deze vier doelgroepen zijn:

- Jeugd;
- Ouderen (55+);
- Gehandicapten;
- Vrijwilligers bij sportverenigingen.

Jeugd

Het gemeentelijk beleid is onder meer gericht op het verbeteren van de sociale competentie van kinderen en jongeren, in het bijzonder van hen die in een achterstandssituatie (dreigen te) verkeren, zodat zij als volwaardig burger aan de maatschappij kunnen deelnemen. Hierdoor dienen samenwerkingsverbanden tussen scholen en instellingen gelegd te worden.

Op het gebied van sport wordt hier een bijdrage aan geleverd middels het inzetten van 4,5 fte combinatiefunctionarissen. Deze combinatiefunctionarissen gaan er vanaf 2010 voor zorgen dat er een sterkere participatie en integratie van jeugd en jongeren op het terrein van sport en cultuur wordt gerealiseerd. Bij de jeugd wordt aandacht besteed aan een gezondere leefstijl door het aanbieden van sport- en beweegactiviteiten en wordt ingezet om een actievere culturele interesse te ontplooiën. Bij de jongeren gaat het daarnaast om het meer bijbrengen van inzicht en begrip in de veelzijdigheid van onze samenleving. Op deze wijze wordt de participatie en integratie van jongeren versterkt. Sport en cultuur hebben bewezen hieraan een waardevolle bijdrage te kunnen leveren. Een belangrijke voorwaarde is dat verenigingen in staat zijn deze maatschappelijke taak te vervullen.

Ouderen

Sport en beweegactiviteiten voor ouderen zorgen ervoor dat zij lichamelijk en geestelijk beter en actiever worden. Daarnaast is het ontmoeten van andere mensen en het opbouwen van een sociaal netwerk voor ouderen van belang. Ouderen moeten dan ook gestimuleerd en geadviseerd worden om deel te nemen aan deze sport- en beweegactiviteiten. Middels het project "Leefstijl: Actief in de wijk" dat reeds in gang is gezet, worden ouderen gestimuleerd om te sporten en dit ook op termijn, hetzij gezamenlijk hetzij in verenigingsverband, vol te houden. De eerstelijnsgezondheidszorg wordt hierbij betrokken om zo te zorgen voor een goede doorverwijzing. Ook sportverenigingen moeten gestimuleerd worden om zich op deze doelgroep te richten. De sportstimuleringssubsidie moet hiervoor gaan zorgen.

Gehandicapten

Sport- en beweegactiviteiten worden niet alleen gezien als een wijze van vrijetijdsbesteding, maar ook als een bij uitstek geschikt middel voor (re)activering van mensen met een lichamelijke en geestelijke beperking. Daarnaast zorgt participatie aan deze activiteiten voor een belangrijk deel mee aan de opbouw van een sociaal netwerk. Sportverenigingen moeten dan ook meer gestimuleerd worden om een aanbod voor deze doelgroep aan te bieden. De sportstimuleringssubsidie moet hier met ingang van 2012 voor gaan zorgen.

Vrijwilligers bij sportverenigingen

De meeste verenigingen draaien bijna geheel op vrijwilligers. Aandacht hiervoor is van groot belang, want om invulling te kunnen geven aan de gemeentelijk doelstelling van sportstimulering in de vorm van combinatiefuncties, is het noodzakelijk dat verenigingen en vooral het vrijwilligerswerk wordt ondersteund en versterkt. Een sterke en vitale vereniging is onmisbaar in een succesvol en actief sportnetwerk met school-, wijk-, jongeren en sport- en cultuurverenigingen. Het doel is dan ook om sportverenigingen te versterken met het oog op hun maatschappelijke functie en de inzet van sport voor onderwijs, de naschoolse opvang en de wijk. De maatschappelijke stages vanuit het voortgezet onderwijs kunnen het vrijwilligerswerk bij sportverenigingen (tijdelijk) versterken. Hierbij kan de "eigen" jeugd ingezet worden voor vrijwilligerswerk binnen de vereniging.

Daarnaast wordt met ingang van het schooljaar 2010-2011 gestart met het opzetten van verenigingsondersteuning gericht op vrijwilligers. Dit wordt geïnitieerd vanuit de BOS-impuls en daarna voortgezet via combinatiefunctionarissen. Een bredere inbedding hiervan bij bijvoorbeeld het vrijwilligerssteunpunt van de gemeente Boxtel is wenselijk. Hierdoor zouden verenigingen met hun specifieke vragen en voor een actueel cursusaanbod terecht moeten kunnen bij een vrijwilligerssteunpunt. Daarnaast worden deze aandachtspunten meegenomen in de nog te ontwikkelen nota vrijwilligersbeleid.

§ 4.3 Randvoorwaarden

Zoals eerder aangegeven heeft de gemeente Boxtel een ruim aanbod aan sportvoorzieningen. Zowel binnen- als buitensportaccommodaties zijn voldoende aanwezig. Het is dan ook wenselijk dat het aanbod van voldoende en kwalitatief goed niveau blijft. Naast de specifieke acties en middelen die ingezet zullen worden op het gebied van sportstimulering, zijn er een aantal algemene randvoorwaarden die belangrijk zijn op het gebied van sport.

Privatisering

Het beleid tot privatisering, dat in de sportnota 2000 al werd vermeld, wordt voortgezet. Het doel hierbij is de beheersverantwoordelijkheden over te dragen aan de sportverenigingen. Het zelf beheren en –exploiteren behoort namelijk niet tot de gemeentelijke taken. Deze taak kunnen verenigingen beter uitvoeren dan de gemeente. De huidige situatie ten aanzien van het doorcentraliseren van beheer en onderhoud kent echter een grote verscheidenheid. Na een inventarisatie van de bestaande situatie zal een inhoudelijke visie ontwikkeld worden.

Middels privatisering worden verantwoordelijkheden op het gebied van accommodatiebeheer en –exploitatie overgedragen aan sportverenigingen. Voor verenigingen waarvoor de gemeente momenteel nog het beheer en onderhoud verzorgt, zoals in Liempde en bij sportcomplex Munsel/Den Wielakker worden hierbij de volgende uitgangspunten gehanteerd:

- de gemeente blijft eigenaar van de complexen, zowel de grond als de gebouwen met uitzondering van kantines;
- uniformiteit in ondersteuning aan soortgelijke activiteiten waarbij onderscheid gemaakt wordt tussen gebouwen, velden, beplanting en overige infrastructuur;
- normering van de bonden aanhouden; voor wat betreft de omvang van de accommodaties (aantal velden en kleedruimten). Vooraf zal hiervoor een actuele berekening gemaakt worden;
- kwaliteit en continuïteit van het beheer van de accommodaties dient te worden gewaarborgd voor de lange termijn; middels controles door bijvoorbeeld ISA sport;
- uitgaan van regionaal gemiddelde tarieven voor soortgelijke activiteiten (zoals gebouwen, velden, beplanting en overige infrastructuur);
- de gemeente verstrekt per vereniging een exploitatiebudget; afhankelijk van de over te nemen taken en dit wordt gekoppeld aan de index van de gemeentebegroting.

Bestaande situaties met betrekking tot verregaande privatisering, zoals bijvoorbeeld bij tennis, zullen worden gecontinueerd, daar waar de situatie dat toestaat. Op basis van bovenstaande uitgangspunten zal een inventarisatie gemaakt moeten worden. Deze inventarisatie bestaat uit:

1. bestaande en ontbrekende overeenkomsten inzichtelijk maken;
2. ervaringen van de gemeente Boxtel en reeds geprivatiseerde sportverenigingen;
3. evaluatie van de huidige onderhoudsvergoedingen.

Nieuwe verenigingen

Indien de gemeente een verzoek van een sportvereniging voor binnensport krijgt, wordt deze vereniging doorverwezen naar de binnensportaccommodaties binnen de gemeente. Verder kunnen zij in aanmerking komen voor een startsubsidie als wordt voldaan aan de subsidiecriteria gesteld in het subsidiebeleid.

Een verzoek om accommodatie van een sportvereniging voor buitensport wordt individueel bekeken. Bij een verzoek van een buitensportvereniging worden een aantal zaken bekeken, zoals bijvoorbeeld:

- is de betreffende tak van sport wenselijk?
- is er voldoende Boxtelse belangstelling/behoefte? (bijv. wachtlijsten bij andere verenigingen)
- bereikt de sportvereniging ten minste één van de gemeentelijke doelgroepen?
- is de vereniging financieel gezond?
- wat is de ruimtebehoefte die de vereniging nodig heeft?
- is die ruimte aanwezig binnen de gemeente? (hierbij zal eerst gekeken worden naar de mogelijkheden van medegebruik)

Een dergelijk verzoek van een buitensportvereniging wordt dus individueel beoordeeld en indien medewerking verleend wordt op basis van bovenstaande criteria, wordt het verzoek om financiële middelen ter besluitvorming voorgelegd aan de gemeenteraad. Voor verzoeken van verenigingen die niet onder de reguliere zaalsporten vallen en die ook niet als buitensportvereniging kunnen worden aangemerkt, ziet de gemeente geen taak voor zichzelf weggelegd.

Duurzaamheid

In de nota Duurzaamheid 2008-2015 wordt de volgende algemene doelstelling geformuleerd op het gebied van duurzaamheid: "Als gemeente een bijdrage leveren aan een wereld waarin de mens in voldoende mate kan voorzien in zijn eigen levensonderhoud met respect voor anderen en zijn natuurlijke leefomgeving. De bijdrage die Boxtel wil leveren betreft dus een wezenlijke verbetering in leefomgeving, in begrip en in balans tussen verschillende mensengroepen onderling, mens en natuur, mens en bedrijf én bedrijf en natuur."

Sportverenigingen gebruiken over het algemeen veel energie. Met name (veld)verlichting en gas (tbv douchewater) zijn grote energiegebruikers. De gemeente Boxtel wil sportverenigingen stimuleren tot het doorvoeren van structurele besparingen. Hierbij kan bijvoorbeeld gedacht worden aan LED-verlichting. Sportverenigingen kunnen dan ook een energiescan laten uitvoeren, waarbij de nulsituatie wordt bepaald. De gemeente Boxtel stelt hiervoor eenmalig een budget beschikbaar.

Daarnaast wil de gemeente Boxtel bij het onderhouden van de sportvelden eveneens gebruik maken van duurzame en biologisch afbreekbare meststoffen. De gemeente Boxtel gebruikt voor de sportvelden die zij zelf in onderhoud heeft nog geen duurzame meststoffen. De overstap naar een duurzame manier van onderhoud, zorgt volgens experts voor een optimale onderhoudssituatie en

uiteindelijk voor een besparing in de kosten van het onderhoud. Daarnaast wordt gekeken naar de mogelijkheden om geprivatiseerde sportverenigingen eveneens te stimuleren tot het gebruik van duurzame meststoffen.

Parkeerplaatsen

Momenteel zijn veel parkeerterreinen bij sportparken voorzien van puinverharding (fijne puinverharding, grind of grove puinverharding). Puinverharding geeft problemen met kuilvorming, waardoor vaker onderhoud gepleegd moet worden. Ook geven sportverenigingen aan dat zij niet de voorkeur geven aan puinverharding. Bij de aanleg van nieuwe complexen en bij grootschalige renovaties/herstructurering van huidige sportcomplexen wordt daarom in de toekomst in het Programma van Wensen (PVW) asfaltering van de parkeerterreinen meegenomen. Tevens zal hierbij rekening gehouden worden met de doelstellingen uit het gemeentelijk rioleringsplan. Het onderhoud van parkeerterreinen bij sportparken wordt bekostigd vanuit het sportbudget. Om budgettaire redenen is het niet mogelijk om alle huidige parkeerterreinen bij sportparken thans te voorzien van asfalt.

Ook het aantal parkeerplaatsen bij sportvoorzieningen, welke gebaseerd worden op de landelijke richtlijnen van het CROW, vormen het uitgangspunt bij de aanleg van nieuwe sportcomplexen en bij grootschalige renovaties/herstructurering van huidige sportcomplexen. Het is, mede om budgettaire redenen, niet mogelijk om het aantal parkeerplaatsen bij de huidige sportcomplexen aan te passen aan deze landelijke richtlijnen van het CROW.

Kunstgras

Door nieuwe ontwikkelingen is het sinds enige jaren mogelijk om naast natuurgrasvelden ook kunstgrasvelden te realiseren voor voetbal. Bij sportcomplex ODC op de locatie Essche Heike heeft de gemeente Boxtel in 2010 twee kunstgrasvelden gerealiseerd. Kunstgras heeft een aantal voordelen ten opzichte van natuurgras. Kunstgras is:

- Intensiever te bespelen; waardoor voetbalverenigingen met minder velden kunnen volstaan in verhouding tot natuurgras.
- Goedkoper in onderhoud; waardoor voetbalverenigingen minder kosten voor onderhoud van de velden hebben.

De gemeente Boxtel heeft de intentie om bij de aanleg van nieuwe sportcomplexen en bij grootschalige renovaties/herstructurering van huidige complexen de aanleg van kunstgras mee te nemen in het Programma van Wensen (PVW). Om budgettaire redenen is het niet mogelijk om huidige natuurgrasvelden te vervangen door kunstgras.

§ 4.4 Sportsubsidies en systematiek

Veranderingen op het gebied van sportbeleid en de gemeentelijke subsidieverordening vragen om een herziening van het instrument subsidies. Dit betekent dat de jeugdsportsubsidie in zijn huidige vorm wordt afgeschaft. De twee doelstellingen die centraal staan bij de ontwikkeling van nieuwe sportsubsidies zijn:

1. harmonisatie accommodatiesubsidies inzake investeringen, onderhoud en exploitatie;
2. inzet subsidies in aansluiting op geformuleerde visie en actiepunten in deze nota.

Daarbij moet de nieuwe subsidiesystematiek:

- het administratieve proces vereenvoudigen;
- transparant, beheersbaar en uitvoerbaar zijn;
- meer dan voorheen gekoppeld worden aan te leveren prestaties (outputgericht) middels projecten- en/of activiteitensubsidie; hierbij zullen nadere subsidieregels opgesteld moeten worden, waarbij verenigingen die een aanbod hebben/creëren voor de gemeentelijke doelgroepen (jeugd, ouderen 55+, gehandicapten en sportverenigingen/vrijwilligers) in aanmerking kunnen komen voor een sportsubsidie.

§ 4.5 Uitvoeringsprogramma

Hieronder wordt schematisch weergegeven welke concrete actiepunten nader uitgewerkt moeten worden. Gezien de financiële situatie en tijd van bezuinigingen zal ernaar gestreefd worden om deze actiepunten budgettair neutraal door te voeren.

Beleidssterrein	Actiepunt	Termijn	Budget
Jeugd	<ul style="list-style-type: none"> • Nota integraal jeugdbeleid 	4e kwartaal 2011	P.M.
	<ul style="list-style-type: none"> • 4,5 fte combinatiefuncties gerealiseerd 	1e kwartaal 2012	Huidig budget
	<ul style="list-style-type: none"> • Sportstimulerings-subsidie 	2e kwartaal 2011	Huidig budget NMW (jeugdsport-subsidie)
Ouderen	<ul style="list-style-type: none"> • Project "Leefstijl actief in de wijk" 	3e kwartaal 2011	Huidig budget
	<ul style="list-style-type: none"> • Sportstimulerings-subsidie 	2e kwartaal 2011	Huidig budget NMW (jeugdsport-subsidie)
Gehandicapten	<ul style="list-style-type: none"> • Sportstimulerings-subsidie 	2e kwartaal 2011	Huidige budget NMW (jeugdsport-subsidie)
Sportverenigingen	<ul style="list-style-type: none"> • Verenigingsondersteuning realiseren 	1e kwartaal 2011	Huidig budget
	<ul style="list-style-type: none"> • Structureel inbedden van vrijwilligersbeleid/ ondersteuning bij sportverenigingen 	4e kwartaal 2012	Huidig budget
	<ul style="list-style-type: none"> • Nota vrijwilligersbeleid 	2e kwartaal 2012	P.M.
	<ul style="list-style-type: none"> • Sportstimulerings-subsidie 	2e kwartaal 2011	Huidig budget NMW (jeugdsport-subsidie)
Sportcomplex De Braken	<ul style="list-style-type: none"> • Onderzoek naar mogelijkheden exploitatie en beheer 	medio 2012	P.M.
Sportpark ODC	<ul style="list-style-type: none"> • Gefaseerde realisatie sportpark ODC op één locatie 	medio 2012 (kleed/club-gebouw)	P.M.
Privatisering	<ul style="list-style-type: none"> • Onderzoek, evaluatie en visie vorming 	4e kwartaal 2011	N.v.t.
Duurzaamheid	<ul style="list-style-type: none"> • Uitvoeren energiescans sportverenigingen 	4e kwartaal 2011	Eenmalige kosten via nota duurzaamheid
Sportsubsidies en systematiek	<ul style="list-style-type: none"> • Harmonisatie accommodatie-subsidies 	medio 2012	P.M.
	<ul style="list-style-type: none"> • Opstellen sportstimulerings-subsidie 	2e kwartaal 2011 (invoering 2013)	Huidig budget NMW (jeugdsport-subsidie)

BIJLAGE 1

Binnensportaccommodaties

Dommelbad

Het zwembad is gerealiseerd in 2006 en heeft een oppervlakte van 3.000 m². Het bestaat uit een 25 meter wedstrijdbad, een doelgroepen-/instructiebad en een peuterbad. Het zwembad wordt geëxploiteerd door de Conegroep en krijgt hiervoor een jaarlijkse exploitatiebijdrage.

De Braken

De Braken is een sportcomplex van ca. 16.900 m², gelegen in "de oksel" van de spoorwegen naar Tilburg en Den Bosch. Het complex is gesticht in 1985 en bestaat uit een sporthal, drie overdekte tennisbanen, vijf buiten tennisbanen, vier squashbanen en een uitgebreide kantinevoorziening inclusief serre.

Pius X

Jeugdhuis en sporthal Pius X bestaat uit een sporthal en een kleine gymzaal en heeft een totaal oppervlakte van 2.677 m². De sporthal is gesticht in 1982 en in beheer van de Stichting Jeugdbelangen. Deze stichting is volledig verantwoordelijk voor Pius X en krijgt van de gemeente een jaarlijkse exploitatiebijdrage.

Turnzaal Europalaan

De zaal aan de Europalaan, bij basisschool De Beemden, heeft een oppervlakte van 571 m² en is ingericht als turnzaal. Deze zaal is gebouwd in 1976 en wordt geëxploiteerd door Gymnastiekvereniging Tabitta. Bij de exploitatie van deze turnzaal houdt gymnastiekvereniging Tabitta rekening met het gebruik van de basisscholen voor hun gymonderwijs.

Sportzalen

Naast deze sporthallen zijn er ook een drietal sportzalen aanwezig in de gemeente Boxtel. Deze sportzalen zijn wat kleiner dan eerder genoemde sporthallen, maar groter dan de gymzalen die gebruikt worden door de basisscholen. De sportzalen zijn te vinden bij het Baanderherencollege, De Michaëlschool en Brede School De Wilgenbroek.

Gymzalen

Naast eerder genoemde sporthallen en -zalen zijn er ook verschillende gymzalen bij basis- en middelbare scholen. In deze zalen worden ook allerlei sportactiviteiten gehouden, zoals gymnastiek, vechtsporten e.d.

Buitensportaccommodaties/locaties

Molenwijk

Op deze locatie bevinden zich op dit moment drie verenigingen, MEP, ODC en Merletten. Voor voetbalvereniging ODC is hier hun hoofdlocatie met een hoofdveld en één bijveld gehuisvest, inclusief kleed-/wasruimten, kantine, tribunes e.d. Daarnaast is tennisvereniging Merletten hier gehuisvest met 9 kunstgrasbanen. Als laatste is hockeyvereniging MEP is hier eveneens gehuisvest. Zij hebben drie kunstgrasvelden (waarvan één waterveld) en één miniveld, inclusief kleed-/wasruimten en kantine.

Essche Heike

Op deze locatie zijn een viertal accommodaties gehuisvest voor paardrijden, handboogschieten, duiven en voetballen. De accommodatie van Omnivereniging L'Union bestaat o.a. uit een overdekte schietbaan. De Stichting Paardensport heeft een accommodatie die o.a. bestaat uit een manege en inrijhal. En ook de duivenverenigingen heeft hier een eigen accommodatie.

Verder zijn op deze locatie de overige twee kunstgrasvelden inclusief kleed-/wasruimten van voetbalvereniging ODC gehuisvest. Op dit moment wordt de planontwikkeling voor het volledig huisvesten van de vereniging op deze locatie nader uitgewerkt. Dit betekent dat voetbalvereniging ODC in de nieuwe situatie vier velden krijgt, waarvan twee kunstgrasvelden inclusief de benodigde kleed-/wasruimten en kantine.

Munsel

Op deze locatie zitten een zestal verenigingen bij elkaar gesitueerd. Het betreft voetbalvereniging RKVV Boxtel met vijf velden, handbalvereniging KPJ met één veld, inline/streethockey vereniging Boxtel Thunder met één veld, tennisvereniging LTV Munsel met 8 kunstgrasbanen, kanovereniging Pagaai en tafeltennisvereniging Taverbo met eveneens ieder een eigen accommodatie.

Den Wielakker

Op dit sportpark zitten drie verenigingen, atletiek vereniging Marvel, JRC Ducks honk- softbal en rugby gehuisvest met ieder hun eigen velden en accommodaties.

Lennisheuvel

In Lennisheuvel is voetbalvereniging LSV gehuisvest samen met de modelvliegtuigclub. Deze modelvliegtuigclub heeft een start- en landingsbaan van gras naast de parkeerplaatsen van voetbalvereniging LSV. Voetbalvereniging LSV heeft één wedstrijdveld met bijbehorende kleed-/wasruimten.

Rode Bleek

Hier is voetbalvereniging DVG gehuisvest. Zij hebben vijf velden met bijbehorende kleed-/wasruimten en kantine.

Bolackers

Op deze locatie zijn een drietal verenigingen gehuisvest. Allereerst tennisvereniging LTV Peppelieren met 8 kunstgras tennisbanen, die volledig geprivatiseerd is. Vervolgens zit hier handboogschutterij L'Union met één overdekte- en één buitenbaan. En als laatste zit hier hockeyvereniging HCL met één kunstgrasveld en één miniveld, inclusief bijbehorende kleed-/wasruimten en kantine.

De Langspier

Recreatieplas De Langspier is een natuurzwembad met afgebakende zwemgedeeltes, een zandstrand en groene ligweiden. Verder bevinden zich op het terrein beachvolleybalvelden, voetbalveldjes, jeu de boulesbanen en een speeltuin.

Overigen

Naast eerder genoemde buitensportaccommodaties bevinden zich in de gemeente nog een vijftal viswateren waar een aantal hengelsportverenigingen gebruik van maken. Ook is er nog een accommodatie waar hondenvereniging "De Trouwe Hond" gebruik van maakt en een accommodatie voor Jeu de boules.



Raadsbesluit

Reg. nr : 1110072

Ag. nr : 17

Datum : 29-03-11

Aanhef

De raad van de gemeente Boxtel;

gelezen het voorstel van burgemeester en wethouders van 22-02-11 ;

gehoord de commissie MZ

Besluit

De sportnota Boxtel 2011-2015 vast te stellen en het college van burgemeester en wethouders opdracht te geven tot het uitvoeren van bijgevoegd uitvoeringsprogramma.

Aldus vastgesteld in zijn openbare
vergadering van 29-03-11

DE GEMEENTERAAD VAN BOXTEL,
de plv. griffier,
Mw. drs. D.N. Bastin

de voorzitter,
F.H.J.M. van Beers