



Sportaccommodatienota

Purmerend

17 februari 2014



In opdracht van:

Gemeente Purmerend
College van burgemeester en wethouders
Postbus 15
1440 AA Purmerend

Onder supervisie van:

Spurd
Erik Broeren en Ineke Verwer
Postbus 1300
1440 BH Purmerend

Opgesteld door:

Hospitality Consultants
Ton Rutten en Emmy van Montfoort
Postbus 2186
3800 CD Amersfoort

Informatie:

Spurd
Erik Broeren
0299 418 104
Erik.broeren@spurd.nl

Met bijzondere dank aan:

Alle Purmerendse sportverenigingen, onderwijsinstellingen en Sportraad Purmerend.

INHOUDSOPGAVE

Samenvatting	5
1 Inleiding	9
1.1 Aanleiding	9
1.2 Onderzoeksvraag	9
2 Inventarisatie en analyse	11
2.1 Inleiding	11
2.2 Binnensportaccommodaties	11
2.3 Buitensportaccommodaties	12
2.4 Zwembad	17
2.5 Benutting binnensportaccommodaties	17
2.6 Wensen binnensportaccommodaties	24
2.7 Benutting buitensportaccommodaties	26
2.8 Wensen buitensportaccommodaties	34
2.9 Benutting zwembad	35
2.10 Wensen zwembad	36
2.11 Kwaliteit sportaccommodaties	37
3 Trends en ontwikkelingen	46
3.1 Inleiding	46
3.2 Bevolkingsontwikkeling	46
3.3 Leerlingenprognoses	48
3.4 Algemene trends en ontwikkelingen	51
4 Bepaling toekomstige behoefte	62
4.1 Inleiding	62
4.2 Binnensportaccommodaties	62
4.3 Buitensportaccommodaties	67
4.4 Zwembad	74
5 Confrontatie	75
5.1 Inleiding	75
5.2 Binnensportaccommodaties	75
5.3 Buitensportaccommodaties	84
5.4 Zwembad	86
6 Ruimtelijke en financiële vertaling	88
6.1 Inleiding	88
6.2 Ruimtelijke gevolgen	88
6.3 Financiële gevolgen	89
7 Conclusies en aanbevelingen	94
7.1 Inleiding	94
7.2 Binnensportaccommodaties	94
7.3 Buitensportaccommodaties	97
7.4 Zwembad	99

Bijlage 1	Voorbeeld enquête	101
Bijlage 2	Overzicht (niet) ingevulde enquêtes	112
Bijlage 3	MOP sportaccommodaties	113
Bijlage 4	Enquêteresultaten sportaccommodaties	116
Bijlage 5	Gymuren per week onderwijs	118
Bijlage 6	Onderwijs – binnensportaccommodaties	120
Bijlage 7	Investeringsramingen	121
Bijlage 8	Reactie verenigingen en onderwijsinstellingen	123

Samenvatting

Aanleiding

De gemeente Purmerend wenst inzicht te krijgen in de vraag naar en het aanbod van sportaccommodaties. Op basis van dit inzicht wil de gemeente bepalen welk aanbod aan sportvoorzieningen nu én in de toekomst nodig is om te kunnen inspelen op de toekomstige wensen van de inwoners en welke ruimtelijke en financiële consequenties hiermee samenhangen. De gemeente Purmerend heeft aan Spurd de opdracht gegeven de sportaccommodatienota op te stellen.

Onderzoeksvraag

Onderzoek de kwantitatieve- en kwalitatieve vraag naar, en het gewenste aanbod van, de Purmerendse gemeentelijke binnen- en buitensportaccommodaties en het Leeghwaterbad voor de periode tot en met 2026.

Onderzoeksmethode

Inventarisatie en analyse huidige behoefte

Aan de hand van diverse basisgegevens van de huidige Purmerendse gemeentelijke binnen- en buitensportaccommodaties en het Leeghwaterbad, uitkomsten van het gemeentelijk klantenpanel, het klanttevredenheidsonderzoek Leeghwaterbad 2013 en een schriftelijke enquête die onder verschillende binnen- en buitensportverenigingen en gebruikers van het Leeghwaterbad heeft plaatsgevonden, is allereerst de huidige capaciteit en benutting geïnventariseerd en geanalyseerd. In de enquête is gevraagd naar: (ontwikkelingen) ledenaantallen, teamsamenstelling, (wensen) gebruik sportaccommodaties, kwaliteit sportaccommodaties en samenwerking met andere maatschappelijke organisaties.

Analyse toekomstige behoefte

Na de inventarisatie en analyse van de huidige capaciteit en benutting is een doorkijk gemaakt ten aanzien van de ontwikkeling van de behoefte. Om inzicht te krijgen in de toekomstige behoeften van de gebruikers van de huidige sportaccommodaties in Purmerend zijn de bevolkingsontwikkeling, leerlingenprognoses en algemene trends en ontwikkelingen alsmede de enquêteresultaten geanalyseerd.

Op basis van voornoemde trends en ontwikkelingen is een uitspraak gedaan over de geprognosticeerde toe- of afname van zowel het bewegingsonderwijs als de verenigingssport voor de peildata 2016, 2021 en 2026 en de invloed die dit heeft op het gebruik van sportaccommodaties. De behoefte aan binnensportaccommodaties is onderverdeeld in onderwijsbehoeften en overige behoeften. Voor de buitensport is een prognose opgesteld naar veld- c.q. baancapaciteit per sport. Hierdoor is vervolgens inzichtelijk gemaakt in hoeverre deze ontwikkelingen op korte, middellange en lange termijn kunnen leiden tot mogelijke overschotten dan wel tekortkomingen in het sportaccommodatieaanbod in Purmerend.

Conclusies en aanbevelingen

Vervolgens zijn de belangrijkste conclusies geformuleerd die uit de behoeftebepaling zijn afgeleid. Daarnaast zijn aanbevelingen opgenomen over hoe de gemeente Purmerend in kwantitatieve (behoefte) en kwalitatieve (functionaliteit) zin nu en in de toekomst optimaal in haar aanbod aan binnen- en buitensportaccommodaties en het zwembad kan voorzien. Op basis van de ruimtelijke en financiële consequenties is een richtinggevend advies geformuleerd ten aanzien van de prioritering van de realisaties, passend bij de toekomstige ontwikkelingen in de gemeente Purmerend.

Integrale afstemming en draagvlak

De concept sportaccommodatienota is met belanghebbenden uit het sport- en onderwijsveld integraal afgestemd. In bijeenkomsten in de maanden december 2013 en januari 2014 zijn de zienswijzen van de Purmerendse binnen- en buitensportverenigingen, de Sportraad Purmerend en de Purmerendse onderwijsinstellingen (primair -, voortgezet- en middelbaar beroepsonderwijs) besproken en in de meeste gevallen verwerkt in de voorliggende nota. In de bijlagen treft u alle zienswijzen / reacties van de belanghebbenden aan met een reactie van Spurd op welke wijze de zienswijzen in beschouwing worden genomen. Geconcludeerd kan worden dat binnen het sport- en onderwijsveld consensus bestaat over de nota en de Sportraad Purmerend in februari 2014 nog expliciet haar volledige instemming heeft gegeven.

Conclusies en aanbevelingen

Binnensport

Huidige capaciteit en benutting

In de huidige situatie is er vanuit het onderwijsgebruik geen capaciteitstekort en de huidige bezetting van het onderwijsgebruik is in de meeste binnensportaccommodaties goed tot zeer goed. Ook ten aanzien van het verenigings- en overige gebruik hebben de gemeentelijke sporthallen, sportzalen en dubbele gymlokalen een goede tot zeer goede benutting.

Toekomstige behoeftebepaling

Richting de toekomst doet zich de ontwikkeling voor dat de behoefte aan binnensportruimte vanuit het onderwijs verder afneemt. Geconcludeerd wordt dat er voor het aantal uren bewegingsonderwijs in binnensportaccommodaties in principe de komende jaren voldoende ruimte is. Er zullen alleen enkele verschuivingen plaats moeten vinden.

Ook voor de behoefte aan binnensportruimte van het verenigings- en overige gebruik doet zich de ontwikkeling voor dat de behoefte in kwantitatieve zin licht af neemt. Er zijn enkele sporten waar zich een stijging zal voordoen, waaronder de zaalvoetbalsport en de zaalhockeysport. Geconcludeerd kan worden dat het overig gebruik dat nu in sporthal De Beukenkamp en sporthal De Koogmolen plaatsvindt in de toekomst 1 op 1 over kan naar de twee nieuwe sporthallen in de multifunctionele sportaccommodatie.

Naar aanleiding van de reacties van hockeyvereniging MHCP en de KNHB is een extra behoefte naar voren gekomen. De hockeyvereniging MHC Purmerend heeft de wens om in de periode van eind oktober tot circa half februari (de winterperiode) met 15 selectieteams 2 keer in de week gedurende 1,5 uur per keer te trainen en tevens competitie te spelen in een sporthal. Ook is de stijging van de zaalvoetbalbehoefte in de winterperiode iets groter. Echter gezien de beperkte periode dat dit speelt (de winterperiode), geeft het geen reden om het sporthalaanbod aan te passen.

Nieuwe sportzaal De Karekiet

Aanbevolen wordt om sportzaal De Karekiet, die bouwkundig en functioneel niet meer in een goede staat verkeert en bijna 40 jaar oud is, te slopen en vervolgens op basis van de ontwikkelingen met betrekking tot het Regio College en het Horizon College een nieuwe sportzaal De Karekiet te realiseren. Daarbij kan het huidige overig gebruik buiten de onderwijstijden 1 op 1 over naar de nieuwe sportzaal De Karekiet. Geadviseerd wordt om een deel van de uren bewegingsonderwijs van het Horizon College onder te brengen in een andere binnensportaccommodatie in de nabijheid van het Karekietpark.

Nieuw gymlokaal Sportlaan

Aanbevolen wordt om te onderzoeken of het financieel gunstig is om gymlokaal Sportlaan die gedateerd is en te maken heeft met te plegen hoge onderhoudslasten, niet te renoveren, maar een nieuw gymlokaal te realiseren.

Efficiëntere roostering onderwijsgebruik

Aanbevolen wordt om het primair onderwijs efficiënter te roosteren dan nu gebeurt, dit om lege uren te vermijden, zodat een en ander gaat passen in het toekomstige aanbod.

Buitensport

Huidige capaciteit en benutting

In de huidige situatie bestaan incidentele knelpunten, met name bij het voetbal en de hockey, maar in algemene zin is het aantal velden en kleedkamers toereikend. In de huidige situatie heeft ook Rugby Club Waterland te maken met ondercapaciteit.

Ten aanzien van het voetbal is er bij VV De Wherevogels en VPV Purmersteijn sprake van een tekort aan trainingsruimte en is er bij VPV Purmersteijn en FC Purmerend behoefte aan extra kleedkamers.

Ten aanzien van de hockey is er tekort aan 1 kunstgrasveld en de daarbij benodigde 2 kleedkamers. Dit knelpunt is zo groot dat er een ledenstop is. Het huidige capaciteitstekort bij Rugby Club Waterland zal na de verhuizing niet meer aan de orde zijn.

De beide korfbalverenigingen, atletiekvereniging Nea Volharding, honk- en softbalvereniging Flying Petrels, roeivereniging De Where, Hangboogsportvereniging Waterlandschutters, Vip beachvolleybal, ijs- en inline skateclub Purmerend en scheidsrechtervereniging Waterland beschikken over voldoende capaciteit.

Bij één van de twee tennisverenigingen, tennisvereniging Elckerlyc is er sprake van een overcapaciteit aan banen, evenals bij handbalvereniging Vido en jeu de boulesvereniging De Purmer Boules.

Toekomstige behoeftebepaling

Uitgaande van optimaal ruimtegebruik zal de benodigde capaciteit aan wedstrijd velden vanuit de voetbalsport teruglopen. Zowel VV De Wherevogels (2026) en VPV Purmersteijn (2026) als FC Purmerend (2021) krijgen in de toekomst te maken met overcapaciteit van 1 wedstrijd veld. De behoefte aan extra trainingsruimte, afhankelijk van de keuze tussen natuurgras of kunstgras, blijft gelden voor VV De Wherevogels. Na de reeds geplande renovatie en realisatie van nieuwe kleedkamers (zonder teamlockers) hebben VPV Purmersteijn en FC Purmerend in de toekomst voldoende capaciteit.

Indien er op korte termijn geen extra kunstgrasveld en twee kleedkamers worden gerealiseerd bij de hockeyvereniging MHC Purmerend blijft ook, ondanks de tijdelijke oplossing van een half veld (pupillenveld), de komende jaren tot aan 2026 de behoefte in stand. Dit is gelegen in het feit dat de hockeyvereniging nu al aan de grenzen van de huidige capaciteit zit.

Voor de overige buitensportaccommodaties zijn er de komende jaren geen aanpassingen noodzakelijk om het geschetste toekomstbeeld te kunnen huisvesten.

Voetbal: van natuur- naar kunstgras en extra kleedkamers

Aanbevolen wordt om de geplande renovaties en realisaties van kleedkamers van VPV Purmersteijn en FC Purmerend uit te voeren. Voor zowel voetbalvereniging VV De Wherevogels als VPV Purmersteijn wordt aanbevolen om op korte termijn het natuurgras hoofdveld te vervangen door kunstgras. Met betrekking tot de verwachte overcapaciteit van één wedstrijdveld van zowel VPV Purmersteijn (2026) als FC Purmerend (2021) wordt aanbevolen om de ontwikkeling van de benutting goed te volgen en tegen die tijd een nieuw onderzoek uit te voeren.

Hockey: extra kunstgrasveld en kleedkamers

De Mixed Hockeyclub Purmerend heeft dringende behoefte aan een volwaardig extra kunstgrasveld met bijbehorende kleedkamers. Geadviseerd wordt echter gezien de ruimtelijke onmogelijkheid van realisatie van een volwaardig veld en daarmee de tijdspanne voor realisatie hiervan – als gevolg van een mogelijke verplaatsing – te gaan voor een *tijdelijke* oplossing door het realiseren van een pupillenveld met verlichting op sportpark De Munnik. Dit biedt enerzijds enige ruimte voor trainingen en anderzijds voor het spelen van pupillenwedstrijden. Daarbij wordt aanbevolen om bij het aanleggen van een pupillenveld twee extra kleedkamers te realiseren. Hierbij wordt nadrukkelijk opgemerkt dat het een prevalerende noodzaak blijft om een volwaardig 3e hockeyveld te realiseren.

Rugby

Ondanks de erkenning van het gevoerde beleid en de ambities van de rugbyclub blijft de capaciteitsbehoefte, mits Rugby Club Waterland haar trainingsavonden uitbreidt, uitkomen op 1 kunstgrasveld. De aanbeveling wordt gedaan om de uitkomsten in beschouwing te nemen en een afweging te maken waarbij:

1. enerzijds in acht wordt genomen dat volgens de capaciteitsberekening RC Waterland kan volstaan met één kunstgrasveld voor zowel de korte- als lange termijn;
2. anderzijds de gemeente rekening dient te houden met gemaakte afspraken met RC Waterland.

Zwembad

Huidige capaciteit en benutting

Geconcludeerd kan worden dat de huidige bezetting van het Leeghwaterbad goed is evenals het animocijfer van het zwembad. Ook de gebruikmakende verenigingen hebben geen extra behoefte aan extra zwemwater en/of zwemuren. De verenigingen hebben wel een behoefte aan een vaste tribune en extra bergruimte.

Toekomstige behoeftebepaling

De behoefte aan een vaste tribune en extra bergruimte geldt ook voor de komende jaren, indien deze niet op korte termijn wordt gerealiseerd.

Vaste tribune en bergruimte

Om in kwantitatieve zin optimaal in het aanbod aan zwembadfaciliteiten te voorzien is aanbevolen een vaste tribune met extra bergruimte te realiseren. Geadviseerd wordt om op korte termijn te bekijken hoe deze vaste tribune in de huidige configuratie ingepast kan worden. Door het realiseren van een vaste tribune inclusief berging verbetert het zwembad in kwalitatieve zin voor de gebruikmakende sportverenigingen.

Tot slot

In hoofdstuk 6 van deze nota treft u de ruimtelijke – en financiële vertaling van de aanbevolen aanpassingen aan. Financieel zijn zowel de indicatieve investering- als jaarlijkse exploitatiekosten in beeld gebracht. Voorts is in hoofdstuk 7 een advies met betrekking tot de prioritering van de benodigde aanpassingen opgenomen.

1 Inleiding

1.1 Aanleiding

Lokale overheden spelen een belangrijke rol bij de realisatie en instandhouding van maatschappelijke voorzieningen. De aanwezigheid van een hoogwaardig voorzieningenaanbod van onder meer sportaccommodaties bepaalt in belangrijke mate de leefbaarheid in wijken en buurten. Onder invloed van diverse sociaal maatschappelijke en demografische ontwikkelingen en ontwikkelingen in de sport is de vraag naar mogelijkheden voor sportbeoefening en sportaccommodaties de afgelopen jaren aan verandering onderhevig.

Ook de gemeente Purmerend heeft te maken met veranderingen in de maatschappij. De gemeente Purmerend heeft in dit kader samen met de maatschappelijke instellingen een maatschappelijk beleidskader over meedoen in een veranderende samenleving opgesteld. Het beleidskader is opgedeeld in drie thema's en acht maatschappelijke opgaven. Onder het thema "Goed leven in Purmerend" en de maatschappelijke opgaven "Een gezonde geest in een gezond lichaam (gezondheid en sport)" zijn de sportaccommodaties en sportdeelname nader uitgewerkt in ambities. Enkele ambities die hierover zijn opgenomen zijn:

- meer mensen bewegen en sporten;
- meer mensen zijn gezonder;
- mensen uit alle wijken sporten;
- stabilisering ledenaantal van sportverenigingen;
- rapportcijfer over kwaliteit en aanbod van sportvoorzieningen blijft tenminste gelijk.

In deze sportaccommodatienota wordt uitwerking gegeven aan de vraag naar en het aanbod van sportvoorzieningen.

1.2 Onderzoeksvraag

De gemeente Purmerend wenst inzicht te krijgen in de vraag naar en het aanbod aan sportaccommodaties. Op basis van dit inzicht wil de gemeente bepalen welk aanbod aan sportvoorzieningen nu én in de toekomst nodig is om te kunnen inspelen op de toekomstige wensen van de inwoners, en welke ruimtelijke en financiële consequenties hiermee samenhangen. Om gericht uitspraken te kunnen doen over het aanbod aan sportaccommodaties is het van belang dat adequaat inzicht bestaat in de huidige en toekomstige behoefte aan sportaccommodaties. Door het vaststellen van deze behoefte kunnen zowel voor de hedendaagse situatie alsmede ook voor de toekomstige situatie vraag en aanbod zodanig met elkaar in relatie worden gebracht dat eventuele knelpunten en discrepanties vroegtijdig worden onderkend. Hierdoor kan tijdig bijstelling plaatsvinden en kan bij toekomstige planvorming adequaat rekening worden gehouden met de wensen en behoeften vanuit sport en onderwijs.

Ten behoeve van het beantwoorden van deze vraag heeft de gemeente aan Spurd, als dé uitvoeringsorganisatie op het gebied van sport en bewegen in de gemeente Purmerend, het verzoek gedaan om een sportaccommodatienota op te stellen waarin deze aspecten nader zijn uitgewerkt.

De onderzoeksvraag die hierbij centraal staat is als volgt geformuleerd:

Onderzoek de kwantitatieve- en kwalitatieve vraag naar, en het gewenste aanbod van, de Purmerendse gemeentelijke binnen- en buitensportaccommodaties en het Leeghwaterbad voor de periode tot en met 2026.

Ten aanzien van de uitvoering van het onderzoek zijn door de gemeente Purmerend een aantal uitgangspunten c.q. deelvragen benoemd:

- Hoe ziet het huidige accommodatieaanbod van de gemeentelijke accommodaties eruit in termen van kwantiteit, bezetting, spreiding, bereikbaarheid, toegankelijkheid en kwaliteit?
- Welke maatschappelijke (demografisch, sociaal-economisch, sociaal-cultureel) trends en ontwikkelingen worden onderscheiden en wat is de te verwachten invloed van deze ontwikkelingen op de behoefte aan de (gemeentelijke) sportaccommodaties?
- Welke sportspecifieke trends en ontwikkelingen zijn van toepassing op de kwantitatieve en kwalitatieve behoefte aan sportaccommodaties?
- Welke behoefte aan en vraag naar gemeentelijke sportaccommodaties mag op basis van de huidige ledenontwikkeling en sportparticipatie van de verenigingen en inwoners worden verwacht?
- Hoe zal de vraag naar en behoefte aan gemeentelijke sportaccommodaties zich naar de toekomst toe (ultimo 2026) ontwikkelen?
- Welke kwalitatieve en kwantitatieve maatregelen zijn dientengevolge nodig om het huidige aanbod sportaccommodaties aan te laten sluiten op de toekomstige vraag en behoefte?
- Welke acties moeten daarbij gericht in de tijd in gang worden gezet en welke financiële consequenties (investerings én exploitatiegevolgen) hangen daarmee samen?
- En welke aanbevelingen kunnen daarbij tenslotte worden gedaan ten aanzien van eigendom, multifunctioneel gebruik en benutting, beheer & onderhoud etc.

Ten behoeve van het beantwoorden van voornoemde hoofdvraag en deelvragen middels het opstellen van de sportaccommodatienota heeft Spurd ondersteuning gevraagd aan Hospitality Consultants.

2 Inventarisatie en analyse

2.1 Inleiding

In dit hoofdstuk zijn de belangrijkste basisgegevens gepresenteerd over de huidige Purmerendse gemeentelijke binnen- en buitensportaccommodaties en het Leeghwaterbad. Ook is gebruik gemaakt van de uitkomsten van een klantenpanel¹ en het klanttevredenheidsonderzoek Leeghwaterbad 2013 en een schriftelijke enquête² die onder verschillende binnen- en buitensportverenigingen en gebruikers van het Leeghwaterbad heeft plaatsgevonden. In de enquête is gevraagd naar: (ontwikkelingen) ledenaantallen, teamsamenstelling, (wensen) gebruik sportaccommodaties, kwaliteit sportaccommodaties en samenwerking met andere maatschappelijke organisaties.

2.2 Binnensportaccommodaties

Het aanbod aan binnensportaccommodaties in de gemeente Purmerend bestaat uit de volgende 21 gemeentelijke binnensportaccommodaties.

Tabel 1 Binnensportaccommodaties

Nr.	Accommodatie	Adres	Wijk	Afmeting	Zaal delen	Bouw jaar	Kleed kamers
Sporthallen							
1	De Beukenkamp	Van IJsendijkstraat 365	Overwhere	48 * 32 * 11	2	1972	4
2	De Vaart	Koggenland 88	Purmer-Zuid	44 * 26 * 7	3	1987	6
3	De Koogmolen	Spinnekop 1	Overwhere	48 * 24 * 7	4	1982	4
Sportzalen							
4	De Karekiet	Karekietpark 2-4	Overwhere	28 * 22 * 7	2	1976	4
5	De Kraal	Zambezilaan 278	Weidevenne	32 * 22 * 7	2	2005	4
6	Hoornselaan 1+2	Hoornselaan 10	Overwhere	28 * 22 * 7	2	1994	2
Dubbele gymlokalen							
7	De Gors	Zwanebloem 12	Gors	25 * 21 * 5,5	2	1979	4
8	Hoornselaan 3+4	Hoornselaan 10	Overwhere	24 * 21 * 5,5	2	1994	2
Gymlokalen							
9	Doplaan	Doplaan 6	Overwhere	21 * 12 * 5,5	1	1979	2
10	Slenkstraat	Geulenstraat	Gors	21 * 12 * 5,5	1	1989	2
11	Sportlaan	Sportlaan 145	Overwhere	21 * 12 * 5,5	1	1970	2
12	Sweelinckstraat	Sweelinckstraat 4	Wheermolen	21 * 12 * 5,5	1	1971	2
13	J. van Egmondstraat	J. van Egmondstraat 14	Centrum	21 * 12 * 5,5	1	1998	2
14	Tarwestraat	Tarwestraat 1	Purmer-Noord	21 * 12 * 5,5	1	1982	2
15	Zuivelpad	Zuivelpad 1	Purmer-Noord	21 * 12 * 5,5	1	1983	2
16	Gangeslaan	Gangeslaan 61	Weidevenne	21 * 12 * 5,5	1	1998	2
17	Melkweg	Limbostraat 1	Weidevenne	21 * 12 * 5,5	1	1999	2
18	De Weide	Loirestraat 11	Weidevenne	21 * 12 * 5,5	1	2010	2
19	Yellowstone, speellokaal	Yellowstone 4	Weidevenne	17 * 10 * 5,5	1	2006	2
20	De Kraal, speellokaal	Zambezilaan 278	Weidevenne	15 * 10 * 3	1	2005	2
MRT lokaal							
21	A. Jacobslaan	A. Jacobslaan 7	Overwhere	18 * 10 * 3,5	1	-	2

Alle drie de sporthallen hebben de beschikking over een kantine en een tribune, evenals de sportzalen De Karekiet en De Kraal. Sporthal De Beukenkamp heeft de beschikking over een vergaderkamer.

¹ Klantenpanel van de gemeente Purmerend, 2013.

² Een voorbeeld enquête is opgenomen in de bijlagen (bijlage 1).

Sporthal De Koogmolen, sportzaal Hoornselaan 1+2 en het dubbele gymlokaal Hoornselaan 3+4 zijn in eigendom, beheer en exploitatie bij de Purmerendse Scholen Groep (PSG).

Sportzaal De Kraal en speellokaal De Kraal zijn in beheer en exploitatie bij Brede School De Kraal. Gymlokaal De Weide maakt onderdeel uit van Brede School De Weide, maar het beheer en de exploitatie van deze binnensportaccommodatie ligt bij Spurd. De accommodaties zijn allemaal in eigendom bij de gemeente.

Het MRT lokaal A. Jacobslaan wordt met ingang van schooljaar 2013-2014 niet meer voor bewegingsonderwijs gebruikt. Er vindt nog wel medegebruik plaats. De verwachting is dat het MRT lokaal (eigendom gemeente) in 2013-2014 wordt afgestoten.

PSG heeft twee gymlokalen aan de Flevostraat in eigendom en beheer. Deze binnensportaccommodaties worden uitsluitend ingezet ten behoeve van het bewegingsonderwijs van PSG. Het Clusius College beschikt over een eigen gymlokaal. Dit gymlokaal is in dit onderzoek buiten beschouwing gelaten.

De spreiding van de sporthallen, sportzalen en gymlokalen over de gemeente Purmerend ziet er als volgt uit:

Figuur 1 Spreiding binnensportaccommodaties



2.3 Buitensportaccommodaties

In de gemeente Purmerend zijn tien sportparken en twee tennisparken gesitueerd waarop de buitensportactiviteiten worden uitgeoefend. De velden op de sportparken zijn eigendom van de gemeente en in beheer en exploitatie bij Spurd. De opstallen (kleedkamers en kantines) op de sportparken zijn in eigendom, beheer en onderhoud bij de betreffende vereniging. De ondergrond voor de tennisbanen en opstallen, tennisbanen en opstallen op de tennisparken zijn in erfpacht uitgegeven aan de betreffende tennisvereniging. Deze sportparken en tennisparken betreffen:

3. Sportpark Flevostraat
4. Sportpark De Munnik
5. Sportpark Dop (inclusief tennispark Elckerlyc)
6. Sportpark Van IJsendijkstraat
7. Sportpark Purmerbuurt
8. Sportpark Westerweg
9. Sportpark Heemstee
10. Sportpark Savannestraat
11. Sportpark De Dwarsgouw/ De Purmerring
12. Sportpark Where
13. Tennispark Anonymus

Ad 1 Sportpark Flevostraat

Sportpark Flevostraat ligt in de wijk Overwhere aan de noordkant van Purmerend. Het in 1972 opgerichte sportpark is in eerste aanleg een voetbalcomplex geweest. In de huidige situatie zijn er op sportpark Flevostraat twee sportverenigingen gesitueerd, te weten korfbalvereniging BEP en rugbyclub Waterland.



In volgend overzicht is te zien over hoeveel velden en kleedkamers de beide verenigingen beschikken. Daarnaast is een natuurgras sportveld beschikbaar als extra gebruiksmogelijkheid voor deze twee verenigingen en ten behoeve van het bewegingsonderwijs. Het MBO en voortgezet onderwijs maken van de eerste week van april tot de herfstvakantie gebruik van dit veld. Het voortgezet onderwijs (VO) maakt ook gebruik van de kunstgras korfbalvelden.

Tabel 2 Hoofdgebruikers sportpark Flevostraat

Hoofdgebruikers	Velden	Kleedkamers
Korfbalvereniging BEP en club ABC	2 kunstgrasvelden (wedstrijd en training)	8
RC Waterland	1 natuurgras hoofdveld (wedstrijd) 1 gebako/gras trainingsveld 1 scrum trainingsveld	4
Onderwijsgebruik	natuurgras sportveld	

Club ABC maakt medegebruik van de kunstgrasvelden van korfbalvereniging BEP. De gemeente Purmerend is voornemens om in 2014/2015 het rugby complex opnieuw in te richten. De bestaande velden en het clubgebouw zijn beschikbaar voor de bouw van een nieuwe multifunctionele hal en komen weer terug zodra de oude sporthal is geamoveerd³. In plaats van het natuurgras hoofdveld en beide trainingsvelden wordt er een kunstgrasveld en een natuurgrasveld gerealiseerd.

Ad 2 Sportpark De Munnik

Een tweede sportpark in de wijk Overwhere is sportpark De Munnik, aangelegd in 1981. Er zijn drie sportverenigingen gesitueerd, te weten atletiekvereniging Nea Volharding (sinds 1981), Mixed Hockey Club Purmerend (MHCP) (sinds 1981) en jeu de boulesvereniging Purmerboules (sinds 1991). De Purmerboules beschikken over een eigen overdekte accommodatie. Om het sportpark heen ligt een oude wielerved van asphalt en klinkers die niet meer functioneel is.



Tabel 3 Hoofdgebruikers sportpark De Munnik

Hoofdgebruikers	Velden	Kleedkamers
Atletiekvereniging Nea Volharding	1 kunststof atletiekaccommodatie	2
Mixed Hockey Club Purmerend	1 semi waterveld kunstgras 1 zand kunstgrasveld	4
Purmerboules	5 halfverharde jeu de boulesvakken (met 24 banen) 1 bouledrome met 16 banen	-

Met uitzondering van de jeu de boules accommodatie, maakt het bewegingsonderwijs (MBO en VO) in de periode eerste week april tot de herfstvakantie gebruik van deze accommodaties.

³ Zie ook paragraaf 3.4.4 algemene trends en ontwikkelingen.

Ad 3 Sportpark Dop

Sportpark Dop in de wijk Overwhere is aangelegd in de jaren 70. Het sportpark wordt sinds 1977 gebruikt door handbalvereniging Vido, de scheidsrechtervereniging Waterland en sinds 1983 door honk- en softbalvereniging Flying Petrels.



Tussen de handbalvelden en honk- en softbalvelden van sportpark Dop ligt tennispark Elckerlyc gesitueerd. De grond voor het tennispark is door de gemeente in erfpacht uitgegeven aan tennisvereniging Elckerlyc. De tennisvereniging voert zowel over de tennisbanen als het groen en de opstallen het beheer en het onderhoud inclusief de vervangingsinvesteringen uit.

In volgende overzichten is te zien over hoeveel velden en kleedkamers de verenigingen beschikken.

Tabel 4 Hoofdgebruikers sportpark Dop

Hoofdgebruikers	Velden/banen	Kleedkamers
Honk- en softbalvereniging Flying Petrels	1 gras gravel honkbalveld 1 gras gravel softbalveld 1 gras gravel jeugdveld	} wedstrijd en training
Handbalvereniging Vido	3 asfalt handbalvelden (wedstrijd en training)	
Scheidsrechtervereniging Waterland	-	2
Tennisvereniging Elckerlyc	11 kunstgras tennisbanen en 1 oefenkooi	4

Het MBO en het voortgezet onderwijs maken van de eerste week van april tot de herfstvakantie gebruik van de honk- en softbalvelden. Incidenteel wordt ook gebruik gemaakt van de handbalvelden. De scheidsrechtersvereniging Waterland traint op het zandgras trainingsveld van VPV Purmersteijn op sportpark Van IJsendijkstraat.

Ad 4 Sportpark Van IJsendijkstraat

Direct aan de oostzijde van sportpark Dop in de wijk Overwhere ligt sportpark Van IJsendijkstraat. Sinds 1972 is hier voetbalvereniging VPV Purmersteijn gevestigd.



In volgend overzicht is te zien over hoeveel velden en kleedkamers VPV Purmersteijn beschikt.

Tabel 5 Hoofdgebruikers sportpark Van IJsendijkstraat

Hoofdgebruikers	Velden	Kleedkamers
VPV Purmersteijn	1 natuurgras hoofdveld (wedstrijd) 1 kunstgras B-veld (wedstr. en training) 2 natuurgras wedstrijd velden (C&D) 1 kunstgras pupillen (trainingsveld E) 1 zandgras trainingsveld 1 keepersveld	11

Scheidsrechtervereniging Waterland maakt medegebruik van het zandgras trainingsveld. Het MBO en voortgezet onderwijs maakt voor het bewegingsonderwijs in de eerste week van april tot de herfstvakantie gebruik van de velden van VPV Purmersteijn met uitzondering van het hoofdveld.

Ad 5 Sportpark Purmerbuurt

In de wijk Purmer ligt sportpark Purmerbuurt. Het sportpark is in 1983 aangelegd en biedt huisvesting aan één voetbalvereniging, De Wherevogels. In navolgend overzicht zijn het aantal velden en kleedkamers opgenomen.

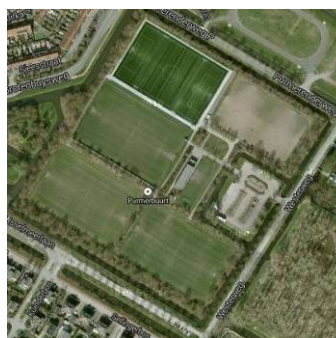

Tabel 6 Hoofdgebruikers sportpark Purmerbuurt

Hoofdgebruikers	Velden	Kleedkamers
VV de Wherevogels	1 natuurgras hoofdveld (wedstrijd) 2 natuurgras wedstrijd velden (B&C) 1 kunstgras wedstrijd- en trainingsveld(D) 1 natuurgras trainingsveld (E) 1 natuurgras keeperstrainingshoek	16

Ad 6 Sportpark Westerweg

Nabij sportpark Purmerbuurt, in de wijk Purmer, ligt sinds 1986 sportpark Westerweg. Dit sportpark biedt huisvesting aan handboogsportvereniging Waterlandschutters en rijvereniging LR en PC Beyaert. Het terrein van Beyaert is in eigendom en beheer bij de rijvereniging.



In navolgend overzicht zijn het aantal banen van de handboogsportvereniging opgenomen.

Tabel 7 Hoofdgebruikers sportpark Westerweg

Hoofdgebruikers	Banen
HSV Waterlandschutters	gras schietterrein (30, 50, 60, 70 en 90 meter) schiethal met 12 banen (18 en 25 meter)

In de zomer 2013 zijn bij de handboogsportvereniging Waterlandschutters ten behoeve van de invalide sporters aanpassingen gedaan aan het buitenterrein. Er is een extra pad aangelegd dat rolstoeltoegankelijk is. Het buiten schietterrein is niet verlicht. De kantine/schiethal is in eigendom en beheer en exploitatie van de vereniging.

Ad 7 Sportpark Heemstee

In de wijk Purmer-Noord ligt sinds 1995 sportpark Heemstee. Het sportpark wordt gebruikt door twee sportverenigingen te weten; korfbalvereniging Purmer en ViP beachvolleybal.



Naast de velden van de korfbalvereniging en het beachvolleybal is er ook een multifunctioneel veld gesitueerd, zie onderstaand overzicht.

Tabel 8 Hoofdgebruikers sportpark Heemstee

Hoofdgebruikers	Velden	Kleedkamers
KV Purmer	1 kunstgrasveld (wedstrijd en training)	4
MF veld	1 multifunctioneel kunstgrasveld	-
ViP - beachvolleybal	4 zand beachvelden	-

Het multifunctionele veld is tevens in gebruik door KV Purmer voor trainingen en activiteiten. De beachvolleybal maakt mede gebruik van de verenigingsopstal van KV Purmer.

Ad 8 Savannestraat

Aan de westkant van Purmerend in de wijk Weidevenne aan de A7 ligt sinds 2001 sportpark Savannestraat. Het sportpark kent één gebruiker, namelijk voetbalvereniging FC Purmerend. De voetbalvereniging beschikt over de volgende velden en kleedkamers.



Tabel 9 Hoofdgebruikers sportpark Savannestraat

Hoofdgebruikers	Velden	Kleedkamers
FC Purmerend	1 natuurgras hoofdveld (wedstrijd) 2 natuurgras wedstrijd velden (B&C) 2 kunstgras wedstrijd/trainingsveld (D&E) 1 natuurgras keeperstrainingshoek	10 ⁴

Ad 9 Sportpark De Dwarsgouw/ De Purmerring

Sportpark De Dwarsgouw ligt sinds 1969 in de wijk Wheermolen gesitueerd. Het is de thuisbasis van de ijs- en inline skatevereniging. Naast de asfalt ijs- en skeelerbaan is er één kleedkamer gevestigd. De kleedkamer heeft een grotere afmeting en beschikt over één aparte doucheruimte voor de dames en één aparte doucheruimte voor de heren. De IJs- en skeelerbaan en de in ontwikkeling zijnde skeelerpiste van 200 meter met wedstrijdstatus is eigendom van de gemeente en in beheer en exploitatie bij Spurd. De opstal is in eigendom en beheer van stichting T.Y.D. (IJs- en inlineskatevereniging, postduivenvereniging BEP en duikvereniging Trilobiet).



Ad 10 Sportpark Where

Midden in Purmerend in de wijk Wheermolen aan de Where ligt sinds 1967 het clubhuis van roeivereniging De Where. De roeivereniging beschikt over verschillende vloten en beschoeiing. In het clubhuis zijn twee kleedkamers opgenomen. Het clubhuis is in eigendom, beheer en exploitatie bij de roeivereniging.



Ad 11 Tennispark Anonymus

De grond voor het tennispark Anonymus is door de gemeente in erfpacht uitgegeven aan tennisvereniging Anonymus. De tennisvereniging voert zowel over de tennisbanen als de opstallen het beheer en het onderhoud, inclusief vervangingsinvesteringen uit. Tennisvereniging Anonymus beschikt over vier verlichte tennisbanen.



⁴ Uitbreidingsverzoek met vier kleedkamers ligt voor bij de gemeente.

De spreiding van de sportparken over de gemeente Purmerend ziet er als volgt uit:

Figuur 2 Spreiding sportparken

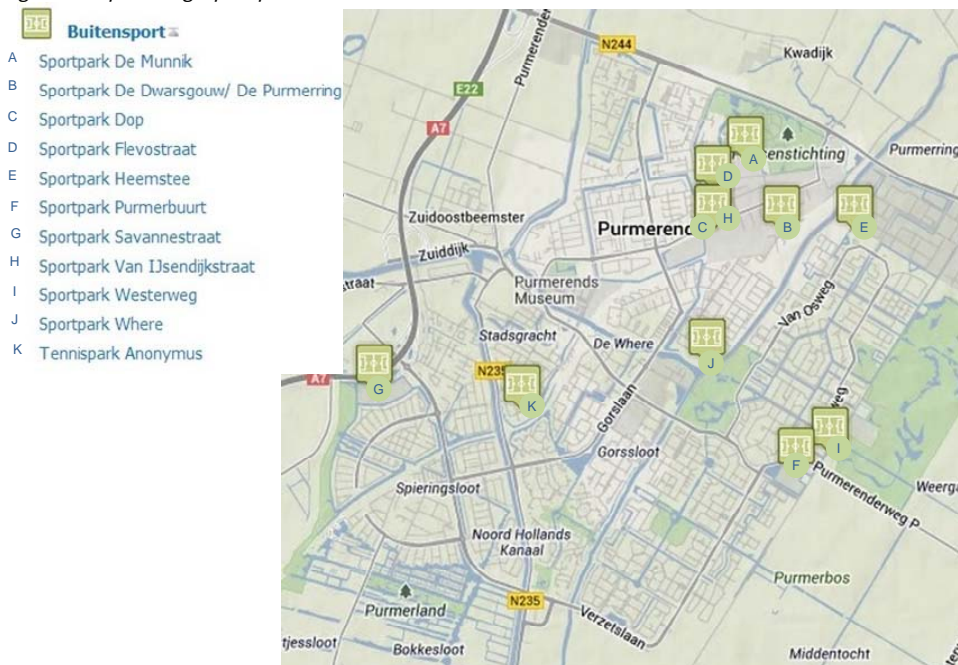

2.4 Zwembad

Er is in de gemeente Purmerend één zwembad gesitueerd te weten; Het Leeghwaterbad. Het zwembad ligt centraal in de stad. Het Leeghwaterbad is op 16 december 2005 geopend. Het gehele terrein van Het Leeghwaterbad is circa 9.000m². Op dit terrein is onder meer de speelweide gesitueerd evenals de zwembassins. Het zwembad beschikt over ruim 1.700m² zwemwater verdeeld over de volgende bassins:

- doelgroepenbassin: 25 x 12 = 300 m²;
- instructiebassin: 25 x 11 = 275 m²;
- wedstrijd bassin: 25 x 21 = 525 m²;
- recreatiebassin incl. peuterbadje: = 600 m²;
- uitzwembad: = 24 m².

Het zwembad wordt beheerd en geëxploiteerd door Spurd en is eigendom van de gemeente.

Figuur 3 Locatie zwembad

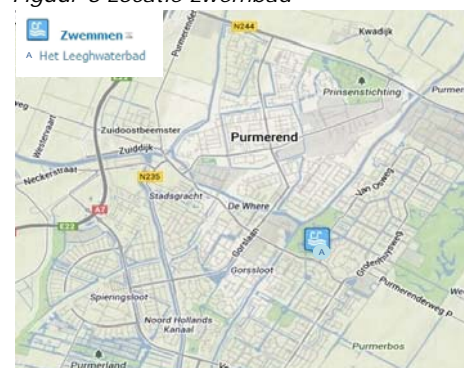

2.5 Benutting binnensportaccommodaties

In de volgende paragraaf is de huidige benutting van de binnensportaccommodaties uitgewerkt. Het betreft de mate waarin de accommodatie gebruikt wordt (kwantiteit).

2.5.1 Totale benutting

Op basis van de gegevens van het verhuursysteem van Spurd is de benutting van gemeentelijke binnensportaccommodaties in zaaldeeluren (afgerond op hele uren) van 1 augustus 2012 t/m 31 juli 2013 als volgt gepresenteerd.

Tabel 10 Benutting binnensportaccommodaties

Nr.	Accommodatie	Aantal zaaldelen	Totale bezetting per accommodatie (in zaaldeuren) ⁵	Onderwijs bezetting per accommodatie (in zaaldeuren) ⁵	Overige bezetting per accommodatie (in zaaldeuren) ⁵
Sporthallen					
1	De Beukenkamp	2	2.524	1.224	1.300
2	De Vaart	3	2.232	861	1.371
3	De Koogmolen	4	2.041	1.293	748
Sportzalen					
4	De Karekiet	2	2.218	526	1.692
5	De Kraal	2	2.264	923	1.341
6	Hoornselaan 1+2	2	2.116	1.488	629
Dubbele gymlokalen					
7	De Gors	2	1.995	623	1.372
8	Hoornselaan 3+4	2	2.417	1.629	788
Gymlokalen					
9	Doplaan	1	1.344	790	554
10	Slenkstraat	1	1.374	785	589
11	Sportlaan	1	1.553	643	910
12	Sweelinckstraat	1	1.971	886	1.085
13	Jan van Egmondstraat	1	1.714	466	1.248
14	Tarwestraat	1	1.807	957	849
15	Zuivelpad	1	1.960	1.178	782
16	Gangeslaan	1	1.901	886	1.015
17	Melkweg	1	2.205	996	1.209
18	De Weide	1	1.594	1.015	579
19	Yellowstone, speellokaal ⁶	1	1.482	319	1.163
20	De Kraal, speellokaal ⁷	1	1.517	722	795
MRT lokaal					
21	A. Jacobslaan	1	1.290	599	690

De onderwijsbenutting bestaat uit onderwijs voor primair, voortgezet en/of beroeps onderwijs. Overig gebruik betreft het gebruik van de binnensportaccommodatie door verenigingssport en al het andere gebruik dat niet onder onderwijs valt.

⁵ Zaaldeeluren: betreft het gemiddeld aantal uren dat alle zaaldelen van de sporthallen, sportzalen en dubbele gymlokalen worden gebruikt. Daarbij moet worden opgemerkt dat het onderwijs per zaaldeel huurt en dat het overig gebruik in de meeste situaties de binnensportaccommodaties in zijn geheel huurt.

⁶ Het speellokaal Yellowstone wordt alleen gebruikt voor bewegingsonderwijs van de groepen één en twee, maar is aangepast qua maatvoering zodat het lokaal ook voor overig gebruik is te benutten. Dit in tegenstelling tot speellokalen in schoolgebouwen.

⁷ Het speellokaal De Kraal wordt met betrekking tot het bewegingsonderwijs alleen gebruikt voor bewegingsonderwijs van de groepen één en twee.

2.5.2 Beoordeling

Theoretische bezetting

Om een oordeel te geven over de totale benutting van de binnensportaccommodaties is gebruik gemaakt van de kaderstelling bezetting binnensportaccommodaties die wordt gehanteerd.

In theorie is de maximaal haalbare openstelling van een binnensportaccommodatie bepaald zoals in de tabel gepresenteerd, namelijk 4.357 uur per zaaldeel op jaarbasis, gemiddeld 97 uur per zaaldeel per week. Er is rekening gehouden met de zomervakantie, feestdagen en schoonmaak.

De theoretische bezettingsgraad kan worden verkregen door het daadwerkelijk aantal afgenomen uren uit te drukken in een percentage van het theoretische aantal openstellingsuren.

Praktische bezetting

Om van de theoretische bezettingsgraad te komen tot een praktische bezettingsgraad dient een duidelijke vertaalslag gemaakt te worden. In de praktijk is het namelijk niet mogelijk om van een sportaccommodatie alle theoretische uren daadwerkelijk te verhuren. De praktische bezettingsgraad vormt derhalve een betere maatstaf.

Bepaling maximale openstelling binnensportaccommodatie in klokuren per jaar	
52	weken per jaar, minus:
6	weken zomerreces, is gelijk aan:
46	weken van zeven dagen, is gelijk aan:
322	dagen, minus:
1	nieuwjaarsdag
2	eerste en tweede paasdag
1	Koningsdag
1	Hemelvaartsdag
2	eerste en tweede pinksterdag
2	eerste en tweede kerstdag, is gelijk aan:
313	dagen waarvan gemiddeld:
224	weekdagen van:
15,5	uur per dag (07.30- 23.00 uur) en
45	zaterdag van
15	uur per dag (08.00 - 23.00 uur), is gelijk aan:
45	zondagen van
14	uur per dag (08.00 - 22.00 uur), is gelijk aan:
4.762	uur per jaar, minus:
313	1 uur schoonmaak op alle dagen;
92	2 uur grote schoonmaak per week, is gelijk aan:
4.357	openstellingsuren per jaar
97	gemiddelde per week

Hieronder zijn op basis van ervaring een aantal kwantitatieve en kwalitatieve aannames gemaakt om te komen tot deze praktische bezettingsgraad:

- door schoolvakanties, competitiestop, verlaagde trainingsintensiteit en dergelijke wordt er geen 46 weken, maar 40 weken gebruik gemaakt van een binnensportaccommodatie.
- in de theoretische bezetting zijn tevens zogenaamde incurante uren besloten, waarin de zaal niet of nauwelijks te verhuren valt.

Hierdoor komt de praktische bezettingsgraad op:

onderwijs primair: 26 klokuren per week x 40 weken = 1.040 uur per jaar;
 onderwijs VO: 35 klokuren per week x 40 weken = 1.400 uur per jaar;
 verenigings- en overig gebruik: 43 klokuren per week x 40 weken = 1.720 uur per jaar.

De totale benutting in 2012-2013 is afgezet tegen de maximaal mogelijke praktische openstelling van een binnensportaccommodatie.

Tabel 11 *Beoordeling binnensportaccommodaties*

Nr.	Accommodatie	Aantal zaaldelen	Bezetting per accommodatie	Maximale bezetting (in zaaldeeluren) ^B	Bezetting
Sporthallen					
1	De Beukenkamp	2	2.524	3.120	81%
2	De Vaart	3	2.232	2.760	81%
3	De Koogmolen	4	2.041	3.120	65%
Sportzalen					
4	De Karekiet	2	2.218	2.940	75%
5	De Kraal	2	2.264	2.760	82%
6	Hoornselaan 1+2	2	2.166	3.120	68%
Dubbele gymlokalen					
7	De Gors	2	1.995	2.760	72%
8	Hoornselaan 3+4	2	2.417	3.120	77%
Gymlokalen					
9	Doplaan	1	1.344	2.760	49%
10	Slenkstraat	1	1.374	2.760	50%
11	Sportlaan	1	1.553	2.760	56%
12	Sweelinckstraat	1	1.971	2.760	71%
13	Jan van Egmondstraat	1	1.714	2.760	62%
14	Tarwestraat	1	1.807	2.760	65%
15	Zuivelpad	1	1.960	2.760	71%
16	Gangeslaan	1	1.901	2.760	69%
17	Melkweg	1	2.205	2.760	80%
18	De Weide	1	1.594	2.760	58%
19	Yellowstone, speellokaal ⁹	1	1.482	2.760	54%
20	De Kraal, speellokaal ¹⁰	1	1.517	2.760	55%
MRT lokaal					
21	A. Jacobslaan ¹¹	1	1.290	2.760	47%

De bezetting van de sporthallen De Beukenkamp en De Vaart is goed tot zeer goed, terwijl sporthal De Koogmolen verhoudingsgewijs een matig tot goede bezetting heeft. De sportzalen De Karekiet en De Kraal en beide dubbele gymlokalen hebben een goede tot zeer goede bezetting. Sportzaal Hoornselaan blijft net iets achter in het gebruik ten opzichte van de andere sportzalen en dubbele gymlokalen. Deze sportzaal is minder functioneel doordat deze minder geschikt is voor het houden van wedstrijden en spelen van competitie.

De benutting is beoordeeld op basis van de nevenstaande ervaringsgegevens uit de adviespraktijk.	Kwalificatie	Sporthal/sportzaal	Gymlokaal
	Goed tot zeer goed	> 70%	> 40%
	Matig tot goed	50%- 70%	20%- 40%
	Niet goed	< 50%	< 20%

De gymlokalen, speellokalen en het MRT hebben een goede tot zeer goede benutting.

⁸ Zaaldeeluren: betreft het gemiddeld aantal uren dat alle zaaldelen van de sporthallen, sportzalen en dubbele gymlokalen worden gebruikt. Daarbij moet worden opgemerkt dat het onderwijs per zaaldeel huurt en dat het overig gebruik in de meeste situaties de binnensportaccommodaties in zijn geheel huurt.

⁹ Het speellokaal Yellowstone wordt alleen gebruikt voor bewegingsonderwijs van de groepen één en twee, maar is aangepast qua maatvoering zodat het lokaal ook voor overig gebruik is te benutten.

¹⁰ Het speellokaal De Kraal wordt met betrekking tot het bewegingsonderwijs alleen gebruikt voor bewegingsonderwijs van de groepen één en twee.

¹¹ Vanaf het seizoen 2013-2014 wordt de A. Jacobslaan niet meer gebruikt voor het bewegingsonderwijs. Het streven is het overig gebruik te verplaatsen naar gymlokaal De Weide.

2.5.3 Onderwijsbenutting

Voor het maken van analyses ten aanzien van de onderwijsbenutting zijn de volgende uitgangspunten gehanteerd:

- de maximaal mogelijke onderwijsbenutting voor binnensportaccommodaties wordt conform regelgeving OCW gesteld op:
 - 26 klokuren per week per zaaldeel voor basisonderwijs en speciaal (voortgezet) onderwijs;
 - 35 klokuren per week per zaaldeel voor voortgezet onderwijs.

Gymlokalen die uitsluitend voor bewegingsonderwijs worden gebruikt, kunnen daardoor per jaar een totale benutting hebben van niet meer dan 1.040 klokuren voor het basisonderwijs en speciaal (voortgezet) onderwijs en niet meer dan 1.400 klokuren voor het voortgezet onderwijs.

Er wordt één zaaldeel van sportzaal De Karekiet gebruikt voor het bewegingsonderwijs van een basisonderwijsinstelling en het andere zaaldeel voor bewegingsonderwijs van MBO instellingen. Het maximaal gemiddelde gebruik van het aantal zaaldelen komt daardoor op 1.220 uur.

Wanneer de inzet meer dan 100% bedraagt, kan dat het gevolg zijn van naschoolse uren, aangepaste roosters, et cetera. Het verhuursysteem maakt hierin namelijk geen verschil.

Tabel 12 Beoordeling onderwijs - binnensportaccommodaties

Nr.	Accommodatie	Aantal zaaldelen	Onderwijs bezetting (in zaaldeeluren) ¹²	Max. Onderwijs bezetting per accommodatie	Onderwijs bezetting
Sporthallen					
1	De Beukenkamp	2	1.224	1.400	87%
2	De Vaart	3	861	1.040	83%
3	De Koogmolen	4	1.293	1.400	92%
Sportzalen					
4	De Karekiet	2	526	1.220	43%
5	De Kraal	2	923	1.040	89%
6	Hoornselaan 1+2	2	1.488	1.400	106%
Dubbele gymlokalen					
7	De Gors	2	623	1.040	60%
8	Hoornselaan 3+4	2	1.629	1.400	116%
Gymlokalen					
9	Doplaan	1	790	1.040	76%
10	Slenkstraat	1	785	1.040	75%
11	Sportlaan	1	643	1.040	62%
12	Sweelinckstraat	1	886	1.040	85%
13	Jan van Egmondstraat	1	466	1.040	45%
14	Tarwestraat	1	957	1.040	92%
15	Zuivelpad	1	1.178	1.040	113%
16	Gangeslaan	1	886	1.040	85%
17	Melkweg	1	996	1.040	96%
18	De Weide	1	1.015	1.040	98%
19	Yellowstone, speellokaal ¹³	1	319	1.040	31%
20	De Kraal, speellokaal ¹⁴	1	722	1.040	69%
MRT lokaal					
21	A. Jacobslaan	1	599	1.040	58%

¹² Zaaldeeluren: betreft het gemiddeld aantal uren dat alle zaaldelen van de sporthallen, sportzalen en dubbele gymlokalen worden gebruikt. Het onderwijs huurt de verschillende accommodaties per zaaldeel. De drie zaaldelen in sporthal De Vaart worden gemiddeld 861 uur per zaaldeel gehuurd, waar 1.040 uur per zaaldeel het maximum is.

¹³ Het speellokaal Yellowstone wordt alleen gebruikt voor het bewegingsonderwijs van de groepen één en twee.

¹⁴ Het speellokaal De Kraal wordt alleen gebruikt voor bewegingsonderwijs van de groepen één en twee.

De sportzaal en het dubbele gymlokaal aan de Hoornselaan hebben een bezetting van meer dan 100%. Dit komt omdat gedurende de examenperiode deze binnensportaccommodaties ook in de avonduren en in het weekend continu bezet zijn door het onderwijs.

Gymlokaal Zuivelpad heeft een bezetting van meer dan 100%. Dit komt doordat er één onderwijsinstelling een continuooster hanteert en op woensdagmiddag gebruik maakt van het gymlokaal, terwijl de meeste scholen op woensdagmiddag vrij zijn.

De lage bezetting van speellokaal Yellowstone komt doordat alleen de jongste groepen van basisschool De Nieuwe Wereld voor een paar uur per week gebruik maken van het lokaal. De overige groepen van basisschool De Nieuwe wereld maken gebruik van andere binnensportaccommodaties.

Gymlokalen kennen in de regel een lagere benuttingsgraad, maar voor het onderwijs juist een hogere benuttingsgraad. Dit geldt ook voor de gemeente Purmerend. De oorzaak hiervoor is het gegeven dat gymlokalen slechts zeer beperkt geschikt zijn voor sportactiviteiten doordat de afmeting niet voldoet aan de eisen zoals gesteld door de bonden en/of er slechts een kleine groep gelijktijdig kan sporten, het geen voor verenigingsgebruik minder wenselijk is. Een gymlokaal is daarentegen zeer geschikt voor bewegingsonderwijs.

2.5.4 Overige benutting

Het maximale overige gebruik per zaaldeel betreft de maximaal haalbare openstelling van een binnensportaccommodatie zoals in paragraaf 2.5.2 bepaald. De overige benutting per zaaldeel in 2012-2013 is afgezet tegen de maximaal mogelijke openstelling van binnensportaccommodaties voor overig gebruik.

Tabel 13 Beoordeling overig – binnensportaccommodaties

Nr.	Accommodatie	Aantal zaaldelen	Overige bezetting per accommodatie (in zaaldeeluren) ¹⁵	Max. Overige	overige bezetting
Sporthallen					
1	De Beukenkamp	2	1.300	1.720	76%
2	De Vaart	3	1.371	1.720	80%
3	De Koogmolen ¹⁶	4	748	1.720	44%
Sportzalen					
4	De Karekiet	2	1.693	1.720	98%
5	De Kraal	2	1.341	1.720	78%
6	Hoornselaan 1+2 ¹⁶	2	629	1.720	37%
Dubbele gymlokalen					
7	De Gors	2	1.372	1.720	80%
8	Hoornselaan 3+4 ¹⁶	2	788	1.720	46%
Gymlokalen					
9	Doplaan	1	554	1.720	32%
10	Slenkstraat	1	589	1.720	34%
11	Sportlaan	1	910	1.720	53%
12	Sweelinckstraat	1	1.085	1.720	63%
13	Jan van Egmondstraat	1	1.248	1.720	73%
14	Tarwestraat	1	849	1.720	49%
15	Zuivelpad	1	782	1.720	45%
16	Gangeslaan	1	1.015	1.720	59%

¹⁵ Zaaldeeluren: betreft het gemiddeld aantal uren dat alle zaaldelen van de sporthallen, sportzalen en dubbele gymlokalen worden gebruikt. De overige gebruikers uren de verschillende accommodaties in de meeste gevallen in zijn geheel. De drie zaaldelen in sporthal De Vaart worden alle drie 1.371 uur gehuurd, waar 1.720 uur per zaaldeel het maximum is.

¹⁶ Er dient rekening te worden gehouden met een lagere maximale overige bezettingscapaciteit in bepaalde perioden in verband met examens, opendagen en diploma uitreikingen.

Nr.	Accommodatie	Aantal zaaldelen	Overige bezetting per accommodatie (in zaaldeeluren) ¹⁵	Max. Overige	overige bezetting
17	Melkweg	1	1.209	1.720	70%
18	De Weide	1	579	1.720	34%
19	Yellowstone, speellokaal	1	1.162	1.720	68%
20	De Kraal, speellokaal	1	795	1.720	46%
	MRT lokaal				
21	A. Jacobslaan	1	690	1.720	40%

Van de sporthallen, sportzalen en dubbele gymlokalen hebben de Koogmolen en De Hoornselaan (1 t/m 4) geen goede benutting. Dit zijn alle drie geen gemeentelijke accommodaties. De andere sporthallen, sportzalen en dubbele gymlokalen hebben daarentegen een goede tot zeer goede benutting. De speel- en gymlokalen hebben een matig tot goede en zeer goede benutting.

2.5.5 Maandbenutting

Het gebruik van binnensportaccommodaties is jaarrond niet gelijk. Bij de programmering van binnensportaccommodaties (met name sporthallen) is sprake van piekweken en dalweken. De piekweken zijn doorgaans tussen half oktober en half maart. Dit zijn de weken waarop een groot aantal buitensporten de sporthal in gaan. Dit geldt onder meer voor hockey, korfbal, handbal en voetbal. Gedurende deze weken is een sporthal doorgaans vol, terwijl in de maanden half maart - half oktober een sporthal een beperkte bezetting kent. Deze piek- en dalweken zijn eveneens van toepassing op de binnensportaccommodaties in de gemeente Purmerend. In onderstaande grafiek is weergegeven hoeveel uur deze accommodaties bezet waren per maand.

Figuur 4 Maandbenutting

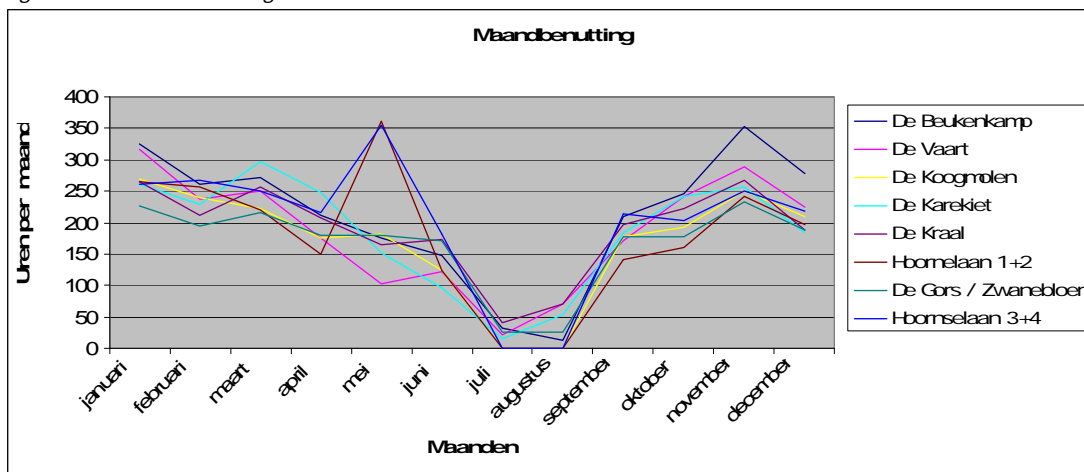

De binnensportaccommodaties aan de Hoornselaan hebben ook een piekbenutting in de maand mei. Dit wordt veroorzaakt door de centraal eindexamens die dan plaatsvinden. De binnensportaccommodaties worden die tijd continu gebruikt door het onderwijs (PSG).

Het totaal beeld van alle binnensportaccommodaties is als volgt:

Figuur 5 Totale maandbenutting

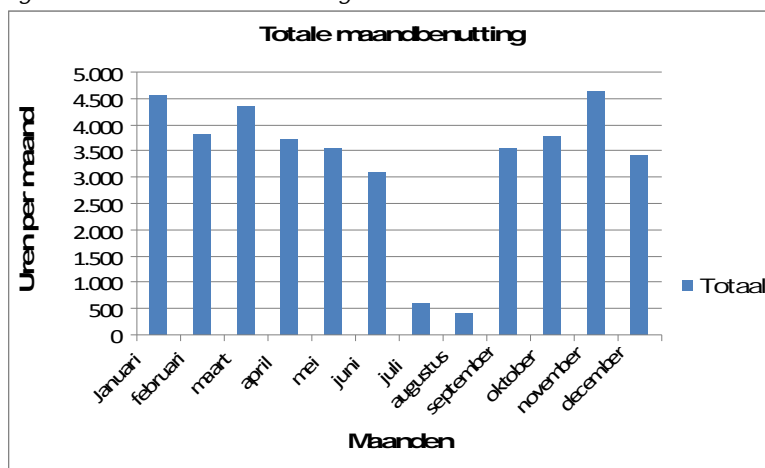

2.6 Wensen binnensportaccommodaties

In deze paragraaf is aandacht besteed aan de wensen/ additionele behoefte van de gebruikers. De mate waarin de gebruikers van de binnensportaccommodaties hun benutting willen wijzigen of uitbreiden, is aan de orde gesteld in de enquête.

Gymnet Purmerend

Gymnet Purmerend is één van de verenigingen die structureel gebruik maakt van binnensportaccommodaties buiten Purmerend. De turnvereniging huurt in de periode van augustus tot en met juni (circa 47 weken) een volledig ingerichte turnhal in Zuidoostbeemster voor 7,5 uur per week. Daarnaast huren zij af en toe 2 uur in de week de turnhal Ookmeer en de turnhal Mauritius Volendam.

Daarnaast ziet Gymnet Purmerend graag een verschuiving van de locaties binnen Purmerend, het aantal uren dat zij (kunnen) afnemen is hiervoor voldoende. De wens is om circa 35,5 uur per week te verplaatsen naar een turnhal in Purmerend.

Deze wensen hebben geleid tot een structurele behoefte van 45 uur per week in een turnhal in Purmerend.

Early Bird

Ook basketbalvereniging Early Bird maakt voor de trainingen en wedstrijden van de eredivisie spelers in de periode september tot en met april (circa 34 weken) gebruik van een sporthal buiten Purmerend, namelijk een sporthal in Landsmeer. Op deze momenten is De Beukenkamp niet beschikbaar en de andere accommodaties in Purmerend voldoen sinds de aanscherping van de eisen niet meer aan de eisen van de basketbal bond¹⁷. Zij geven ook aan in de enquête dat zij graag voor deze spelers meer uren in De Beukenkamp zouden willen afnemen, evenals voor de rolstoelafdeling¹⁸. Doordat het aantal uren niet in de enquête is aangegeven, is als uitgangspunt gesteld dat het 4 uur per week betreft, 136 uur per jaar.

Sportzaal De Karekiet zouden zij graag meer uren huren voor trainingen. Er is in de enquête niet duidelijk aangegeven of dit een additionele behoefte betreft of dat dit een verschuiving van locaties binnen Purmerend betreft. Door Spurd en Hospitality Consultants is als uitgangspunt gesteld dat dit om een verschuiving van uren gaat.

¹⁷ Sportzaal De Kraal is in 2005 gerealiseerd en voldeed destijds aan de toen geldige eisen van de basketbal bond.

¹⁸ De rolstoelafdeling is in seizoen 2013-2014 opgehouden te bestaan.

De additionele behoefte komt hier mee op:

- structureel: 4 uur per week in De Beukenkamp (136 uur per jaar).

Bevok

De volleybalvereniging huurt in de periode september tot en met april (circa 36 weken) 6 uur per week op doordeweekse dagen en 2 uur per week op zaterdagen de sportaccommodatie De Kuik te Middenbeemster en 6 uur per week op doordeweekse dagen buurthuis Zuidoostbeemster. Het betreffen binnensportaccommodaties met 1 trainingsveld. Aangezien de volleybalvereniging uit de gemeente Beemster komt, is het wenselijk om hier ook te blijven trainen. Daarnaast maken zij graag op andere tijden gebruik van binnensportaccommodatie De Beukenkamp dan in de huidige situatie het geval is. Er is geen sprake van een additionele behoefte.

KNVB en voetbalverenigingen

De voetbalverenigingen FC Purmerend en FC ZVVO Sandow/ de KNVB maken veelal gebruik van binnensportaccommodaties buiten Purmerend. Indien de wedstrijden niet meer in Purmerendse binnensportaccommodaties geplaatst kunnen worden, wordt er onder andere uitgeweken naar Edam, Volendam, Monnickendam, Middenbeemster en De Rijp. Met name FC Purmerend wil dat er meer thuiswedstrijden plaatsvinden in Purmerend in plaats van daar buiten. Ook de KNVB wenst in de periode september tot en met april (34 weken) circa 12 uur per week gebruik te maken van de sporthallen, De Beukenkamp, De Vaart en De Koogmolen in Purmerend.

De additionele behoefte komt hiermee op:

- structureel: 2 uur per week in De Beukenkamp (68 uur per jaar);
- structureel: 4 uur per week in De Vaart (136 uur per jaar);
- structureel: 8 uur per week in De Koogmolen (272 uur per jaar).

Nootwheer

Tafeltennisvereniging Nootwheer heeft de behoefte om circa 10 maanden (circa 43 weken) per jaar 4 uur per week extra gebruik te maken van gymlokaal JP Sweelinckstraat. Deze vier uur zouden zij graag overdag gebruiken in verband met ouderensport (tafeltennis).

De additionele behoefte komt hiermee op:

- structureel: 4 uur per week overdag in gymlokaal JP Sweelinckstraat (172 uur per jaar).

VIP

De volleybalvereniging VIP wil in de periode september tot en met april (circa 34 weken) 10 uur extra per week gebruik maken van sportzaal De Kraal of sportzaal De Karekiet. Hoewel dit niet expliciet vermeld is in de enquête, gaan Spurd en Hospitality Consultants er vanuit dat dit een verschuiving van het aantal uren uit de gymzalen en sporthal De Vaart betreft. Er is geen sprake van een additionele behoefte.

Bavio

Badmintonvereniging Bavio maakt in de huidige situatie veelal gebruik van sporthal De Koogmolen. Zij maken echter liever gebruik van een andere accommodatie, omdat sporthal De Koogmolen niet goed schoon wordt gehouden. De voorkeur gaat uit naar de mogelijk nieuwe multifunctionele accommodatie die onder andere De Beukenkamp moet doen vervangen. Er is hierbij geen sprake van een additionele behoefte.

Nea Volharding

Atletiekvereniging Nea Volharding traint het hele jaar 3 uur per week in een indoor loophal in Amsterdam. De additionele behoefte komt hiermee op structureel 3 uur per week in een indoor loophal (156 uur per jaar).

KV Purmer

Korfbalvereniging Purmer heeft een behoefte aan trainingsuren in De Vaart. Zij verwachten daarbij een overgang van gymlokalen naar uren in de Vaart. Er is geen sprake van een additionele behoefte.

KNHB/MHCP

De Koninklijk Nederlandse Hockeybond district Noord Holland huurt in verschillende Noord Hollandse gemeenten sporthallen voor de zaalhockeycompetitie voor 40 verenigingen, waaronder MHCP. De hockeybond huurt in Purmerend sporthal De Vaart. Dit willen zij in de toekomst ook blijven doen. Purmerend ligt centraal binnen het district en is een fijne locatie. Hoe meer uren er in Purmerend worden gehuurd hoe beter. De wens is dat zij elk weekend in de maanden december, januari en tot aan de vakantie in februari één dag een blok van 8,5 uur kunnen huren. De wens is om circa 10 weken 8,5 uur te huren, circa 85 uur per seizoen. In het seizoen 2012-2013 heeft de KNHB 71 uur afgenomen.

De additionele behoefte komt hiermee op:

- 14 uur per seizoen in het weekend in sporthal De Vaart.

HV Vido

Handbalvereniging Vido huurt momenteel extra ruimte voor de trainingen van de damseselectie. Zij hebben op dit moment geen additionele behoefte meer.

KV BEP

Korfbalvereniging BEP heeft geen additionele behoefte.

Samenvatting

Bij elkaar opgeteld bedragen de additionele 'niet onderwijs'-behoeften:

- 1.800 uur door de week in een turnhal;
- 204 uur door de week in De Beukenkamp;
- 136 uur door de week in De Vaart;
- 14 uur in het weekend in De Vaart;
- 272 uur door de week in De Koogmolen;
- 172 uur door de week overdag in gymlokaal JP Sweelinckstraat.

Deze additionele 'niet onderwijs' behoeften hebben de verenigingen aangegeven in de enquête. Opgemerkt wordt dat dit uitsluitend de additionele behoeften van de respondenten betreft. De response van de enquête voor binnensporten was 73%. Dit is een goede response.

Naar de verenigingen die niet hebben gereageerd is gebeld, waarna door een deel de enquête alsnog niet is ingevuld. Als uitgangspunt is daarom gesteld dat de keuze om wel of geen respons te geven op het verzoek de enquête in te vullen, mede is ingegeven door de mate waarin knelpunten c.q. additionele behoeften worden ervaren. De additionele behoeften bij niet-respondenten wordt dientengevolge nihil geacht. Een overzicht van de gebruikers die de enquête hebben ingevuld is opgenomen in de bijlagen (bijlage 2).

2.7 Benutting buitensportaccommodaties

In deze paragraaf is de huidige benutting van de buitensportaccommodaties uitgewerkt. Het betreft de mate waarin de accommodatie gebruikt wordt (kwantiteit). Daarnaast is mede op basis van de enquêteresultaten aangegeven wat de additionele behoefte is van de verschillende verenigingen.

2.7.1 Algemeen

De behoefte aan buitensportaccommodaties kan voor een groot deel van de aanwezige sporten worden uitgedrukt in leden- en/of teamaantallen waarna op basis van planningsnormen die zijn opgesteld door de sportbonden en/of NOC*NSF deze cijfers kunnen worden vertaald naar capaciteit (banen, velden). Per tak van sport geven deze normen weer aan welke eisen sportaccommodaties moeten voldoen en welke veldcapaciteit (wedstrijd- en trainingsveld) benodigd is om de verenigingsleden te faciliteren.

Navolgend is per sport inzichtelijk gemaakt wat de huidige behoefte en huidige capaciteit is. Daarnaast is er ingegaan op wat de verenigingen in de enquête hebben aangegeven hoe zij de capaciteit ervaren en wat hun behoefte is.

2.7.2 Voetbal

Voor de voetbalverenigingen is gebruik gemaakt van de "nieuwe" planningsnormen¹⁹. Deze planningsnormen moeten worden gezien als richtlijn. De uitkomsten van de berekening kunnen niet één op één worden vertaald naar de praktijk. Er dient ook rekening te worden gehouden met de (toekomstige) lokale situatie en de beleidskeuzes van de gemeente.

In de gemeente Purmerend zijn drie voetbalverenigingen gesitueerd, verdeeld over drie sportparken. De navolgende tabel geeft per vereniging weer wat:

- het huidige aantal teams en de huidige capaciteit waarover de vereniging beschikt;
- de behoefte is in wedstrijdvelden op zaterdag, zondag of doordeweekse dagen;
- de behoefte aan natuurgras of kunstgras trainingsvelden;
- de behoefte aan kleedruimten.

In de volgende tabel is eerst de huidige situatie inzichtelijk gemaakt.

Tabel 14 Huidige situatie voetbal

Nr.	Naam	Huidige teams			Huidige capaciteit				
		Za	Zo	Week	Wedstrijd velden	Trainingsvelden		Kleedkamers	
					NG	KG	Keeperhoek		
1	VV De Wherevogels	38	17	0	4	1	1	1	16
2	VPV Purmersteijn	49	13	2	4	0,5	1,5	1	11
3	FC Purmerend	50	12	0	5	0	2	1	10

Het aantal zaterdagteams van VV De Wherevogels bedraagt inclusief de teams E11 en F9, die halverwege het seizoen 2013-2014 zijn toegevoegd, 38. Daarnaast heeft VV De Wherevogels nog 50 kabouters en 31 Vets Just4Fun leden die op zaterdag respectievelijk 1 en 1,5 uur gebruik maken van één veld. Op zondag spelen er 17 teams competitie. VPV Purmersteijn heeft de beschikking over 1 regulier kunstgrasveld en 1 kunstgras pupillenveld. De totale capaciteit is daarom bepaald op 1,5 kunstgrasveld. Een keeperhoek wordt niet meegeteld als een regulier trainingsveld.

In de volgende tabel is aangegeven over hoeveel wedstrijd- en trainingsvelden en kleedkamers de voetbalverenigingen volgens de planningsnormen moeten beschikken.

Tabel 15 Planningsnorm voetbal

Nr.	Naam	Wedstrijd veld			Training		Kleedkamers
		Za	Zo	Week	NG	KG	minimaal ²⁰
1	VV De Wherevogels	4	3	0	2,7	2,2	8
2	VPV Purmersteijn	4	3	1	2,6	2,1	8
3	FC Purmerend	5	2	0	2,7	2,2	10

¹⁹ 1-11-2012: VNG, VSG en KNVB

²⁰ Dit betreft het minimaal aantal kleedkamers indien er teamlockers in de kleedkamers aanwezig zijn. Er is hierbij ook nog geen rekening gehouden met het maatwerk in verband met dames- en meisjesvoetbal.

Velden

Bij het invullen van de planningsnormen is gebruik gemaakt van de in de enquête door de verenigingen opgegeven teamaantallen inclusief de teamaantallen die niet in de competitie meespelen²¹.

De Wherevogels

Voetbalvereniging De Wherevogels heeft op basis van de planningsnormen voldoende capaciteit met betrekking tot de wedstrijdvelden. Het aantal trainingsvelden van De Wherevogels is beperkt. Net als in de richtlijnen wenst de vereniging dat alle teams twee keer in de week kunnen trainen. Er moeten hierdoor 1.906 trainingsuren per seizoen worden gemaakt, waar het huidige natuurgrasveld en het huidige kunstgrasveld maar een gezamenlijke capaciteit hebben voor 1.580 trainingsuren. Bij het invullen van de enquête heeft de vereniging aangegeven dat zij geremd worden door de beperkte trainingsfaciliteit.

Zij zien graag dat er een tweede kunstgrasveld wordt gerealiseerd om zo een verdere groei van de vereniging te realiseren. Daarnaast hebben zij de wens om een volledig kabouterveld te realiseren.

VPV Purmersteijn

Uit bovenstaand overzicht is ook te zien dat het aantal trainingsvelden van VPV Purmersteijn beperkt is. Met het huidige aantal teams moeten er 1.843 trainingsuren worden gemaakt, waar het 1,5 kunstgrasveld en het halve natuurgrasveld maar een gezamenlijke capaciteit hebben van 1.670 trainingsuren. Bij het invullen van de enquête heeft de vereniging aangegeven dat zij via Spurd reeds een verzoek bij de gemeente heeft ingediend, voor financiering van de aanleg van een tweede kunstgrasveld (in plaats van het natuurgras hoofdveld), zodat voldoende trainingsfaciliteiten kunnen worden geboden op het eigen complex. Het aantal wedstrijd velden van VPV Purmersteijn is voldoende. De vereniging heeft de wens dat de oude tribune wordt vervangen door een nieuwe tribune.

Onderwijs

De voetbalvelden van VPV Purmersteijn worden, met uitzondering van het hoofdveld, gebruikt voor het bewegingsonderwijs. Hierdoor slijten de velden harder dan bij enkel en alleen verenigingsgebruik. Indien de onderwijsinstellingen alleen gebruik maken van de kunstgrasvelden zijn de gevolgen voor de bespeelbaarheid van de velden beperkt. Echter vanwege de vraag vanuit het MBO en het VO is dit niet realistisch.

FC Purmerend

FC Purmerend beschikt over het aantal wedstrijd velden wat zij ook nodig hebben. Zij hebben echter aangegeven dat het terugbrengen van vijf naar vier wedstrijd velden een optie is voor de toekomst, mits het hoofdveld wordt voorzien van een kunstgras toplaag en verlichting. Daarnaast wensen zij een tribune bij het hoofdveld. FC Purmerend heeft op basis van de planningsnormen een behoefte aan 4,3 wedstrijd velden, afgerond 5 wedstrijd velden. Indien de teamaantallen in de toekomst iets teruglopen is er mogelijk op den duur een behoefte aan 4 wedstrijd velden.

De twee kunstgras trainingsvelden worden momenteel volgens de planningsnormen volledig benut. Er is een behoefte aan 1.892 trainingsuren, waar de beide kunstgrasvelden in principe een capaciteit van 1.760 trainingsuren hebben. Zeker bij het teruglopen van de teamaantallen kan dit tijdelijke tekort van circa een half uur per avond met het huidige aantal trainingsvelden worden opgevangen. Er zijn concrete plannen voor het aanleggen van een kunstgras multifunctioneel speelveldje tussen het E-veld en het clubgebouw. Hiervoor is een schenking van het VSB-fonds verkregen. Er is overleg gaande met Spurd en de gemeente Purmerend over de aanleg. De planning is dat het speelveldje in de zomer 2014 gereed is. Het streven van de club is dit multifunctionele kunstgras speelveldje vooral voor kinderopvang, jeugd uit de buurt en tijdens wedstrijddagen voor rondlopende jeugdigen te laten gebruiken.

²¹ Dit is geen verantwoordelijkheid van Spurd.

Kleedkamers

Voor de kleedkamers geldt de richtlijn dat er minimaal 2 kleedkamers per wedstrijdveld aanwezig moeten zijn. VV De Wherevogels heeft onlangs het aantal kleedkamers uitgebreid van 8 naar 16. Hierdoor lijken alle drie de voetbalverenigingen te voldoen aan de richtlijn met betrekking tot het minimaal aantal kleedkamers. Per kleedkamer moeten er wel twee teamlockers aanwezig zijn. Tot op heden zijn er in de gemeente Purmerend echter geen kleedkamers met lockers gerealiseerd. Indien er zowel senioren, junioren als pupillen gebruik maken van de velden dient 50% van de kleedkamers 24m² te zijn in plaats van 15m². Dit geldt ook voor de voetbalverenigingen in de gemeente Purmerend. Indien er veel gemengde teams binnen de verenigingen zijn, zijn er meer kleedkamers nodig dan het minimale aantal zoals opgenomen in de richtlijn.

VV De Wherevogels ziet graag dat de oudere kleedkamers worden gerenoveerd. Dit geldt ook voor VPV Purmersteijn, die op de zaterdagen druk ervaart op de kleedkamers. VPV Purmersteijn beschikt niet over voldoende kleedkamers met een grotere afmeting. Zij wensen te komen tot renovatie van de huidige 11 kleedkamers naar 8 en nieuwbouw van 6 kleedkamers in verband met een toename van het dames- en meisjesvoetbal. VPV Purmersteijn heeft hiervoor een subsidieverzoek bij de gemeente ingediend. Ook FC Purmerend ervaart een tekort op zaterdagochtend. FC Purmerend heeft echter al plannen om medio 2014 met subsidie van de gemeente vier kleedkamers te realiseren met een afmeting van circa 22m², waarvan 8m² doucheruimten. Deze kleedkamers zijn iets groter dan de basis richtlijn van de KNVB. Het geld dat voor de nieuwbouw van de kleedkamers van FC Purmerend nodig is, is al opgenomen in de gemeentelijke begroting 2014.

Hockey

MHC Purmerend is de enige hockeyvereniging in Purmerend. In de afgelopen jaren is de hockeysport in Nederland, mede onder aanvoering van een actieve KNHB, sterk gegroeid. Veel verenigingen hebben als gevolg hiervan een sterke groei doorgemaakt. Naast deze ontwikkeling zijn tevens (nagenoeg) alle natuurgras hockeyvelden vervangen door kunstgras (zand, water).

Net over de grens van Purmerend in Monnickendam is een nieuwe hockeyvereniging opgericht, de Waterlandse Hockey Club. Deze hockeyvereniging beschikt sinds het seizoen 2013-2014 over 1 kunstgras hockeyveld. Er zijn aspirant leden die uitgeweken zijn naar MHCP maar die zich mogelijk in de toekomst gaan aansluiten bij de Waterlandse Hockey Club. In de huidige ontwikkeling van de teamaantallen van MHC Purmerend is nog geen negatieve invloed waar te nemen.

In onderstaande tabel is weergegeven wat:

- het huidige teamaantal/ SWE²² van MHC Purmerend is;
- de huidige capaciteit waarover de vereniging beschikt;
- de behoefte is in wedstrijdvelden op zaterdag en zondag.

In de volgende tabel is eerst de huidige situatie inzichtelijk gemaakt.

Tabel 16 Huidige situatie hockey

Nr.	Naam	Huidige teams		Huidig SWE		Huidige capaciteit	
		Za	Zo	Za	Zo	Velden	Kleedkamers
4	MHC Purmerend	35	8	26,8	8	2	4

Tabel 17 Planningsnorm hockey

Nr.	Naam	Velden		Kleedkamers
		Za	Zo	
4	MHC Purmerend	3	1	6

²² SWE = standaard wedstrijd equivalent. Alle teamaantallen worden vertaald naar het gebruik van een veld door 1 seniorenteam.

Ondanks de oprichting van de Waterlandse Hockey Club heeft MHCP op basis van de opgegeven teamaantallen inclusief de teamaantallen die niet in de competitie meespelen een behoefte aan drie kunstgrasvelden. Zij hebben een tekort van 1 kunstgrasveld.

Pas als er minder dan 20,25 SWE teams op zaterdag spelen is er behoefte aan 1 kunstgrasveld minder. In de enquête is aangegeven dat de groei van MHCP geremd wordt doordat zij beperkt zijn in het aantal velden en zij wensen dan ook uitbreiding van het aantal velden. Zij zijn momenteel al bezig met de planvorming van het uitbreiden van het verenigingsgebouw en opslagruimte. De huidige vier kleedkamers zijn bij een afmeting van 35 m² per kleedkamer bij een (nodige) capaciteit van twee velden voldoende. Mocht er echter een derde veld worden aangelegd dan moet volgens de normen ook het aantal kleedkamers worden uitgebreid.

Onderwijs

De velden van MHC Purmerend worden gebruikt voor het bewegingsonderwijs. De velden slijten harder dan indien er alleen verenigingsgebruik plaatsvindt. Doordat MHC Purmerend alleen over kunstgras beschikt zijn de gevolgen voor de speelbaarheid van de hockeyvelden beperkt.

Korfbal

De twee korfbalverenigingen in Purmerend zijn ieder gesitueerd op een ander sportpark. De korfbalverenigingen in Purmerend spelen alleen nog maar op kunstgras. In de opgenomen tabellen is per vereniging opgenomen wat de huidige teamaantallen zijn, wat de huidige capaciteit is waarover de vereniging beschikt en wat de behoefte is in velden op zaterdag en zondag.

In de volgende tabel is eerst de huidige situatie inzichtelijk gemaakt.

Tabel 18 Huidige situatie korfbal

Nr.	Naam	Huidige teams		Huidig SWE		Huidige capaciteit	
		Za	Zo	Za	Zo	velden	kleedkamers
5	KV Purmer	4	6	2,05	6	1	4
6	KV BEP	16	6	8,95	6	2	8

Tabel 19 Planningsnorm korfbal

Nr.	Naam	Wedstrijdvelden		Kleedkamers
		Za	Zo	
5	KV Purmer	0,21	0,75	4
6	KV BEP	0,9	0,75	4

De vier jeugdteams van KV Purmer spelen hun wedstrijden op zaterdag. Aangezien zij het veld niet volledig belasten, is er op zaterdag slechts 0,21 veld nodig. Op zondag spelen de senioren en de A junioren hun wedstrijden, waardoor er een behoefte is aan 1 kunstgras wedstrijdveld. KV Purmer heeft voldoende aan het huidige kunstgrasveld. KV Purmer maakt voor trainingen en activiteiten ook regelmatig gebruik van het multifunctionele kunstgrasveld op het sportpark Heemstee. Op basis van de richtlijnen van de KNKV zijn er per veld vier kleedruimten²³ nodig. KV Purmer heeft voldoende kleedkamers.

Op basis van de planningsnormen heeft KV BEP voor haar 21 teams een behoefte aan 1 kunstgras wedstrijdveld op zaterdag en 1 kunstgras wedstrijdveld op zondag. In de berekeningen is er vanuit gegaan dat de seniorenteams op zondag spelen en de jeugd- en juniorenteams op zaterdag. Op zaterdagochtend kan KV BEP echter geen gebruik maken van de velden, aangezien club ABC dan deze velden in gebruik heeft. Indien pas in de middag gebruik kan worden gemaakt van de beide kunstgrasvelden op het sportpark, heeft de vereniging op zaterdag beide velden nodig. KV BEP heeft bij het in gebruik zijn van beide kunstgrasvelden voldoende kleedkamers.

²³ Eén voor de dames en één voor de heren van de ontvangende vereniging en één voor de dames en één voor de heren van de bezoekende vereniging.

Onderwijs

De velden van KV BEP worden gebruikt voor het bewegingsonderwijs. De velden slijten harder dan indien er alleen verenigingsgebruik plaatsvindt. Doordat KV BEP alleen over kunstgras beschikt zijn de gevolgen voor de speelbaarheid van de korfbalvelden beperkt.

Tennis

In de gemeente Purmerend zijn twee tennisverenigingen gevestigd. Beide tennisverenigingen hebben de ondergrond van de tennisbanen in erfpacht en beschikken over verlichte tennisbanen. De KNLTB heeft een marge aangegeven voor het aantal leden per baan. Voor verlichte banen betreft de norm 70 tot 90 leden per baan. In de volgende tabel is uitgegaan van een gemiddelde van 80 leden per baan.

Tabel 20 Planningsnorm tennis

Nr.	Naam	Huidig		Nodig
		Leden 2012	banen	banen
7	Elckerlyc	670	11	9
8	Anonymus	327	4	4

In eerste instantie lijkt er voor tennisvereniging Elckerlyc een overcapaciteit aan banen te zijn, namelijk 2 banen. Dit hoeft in de praktijk echter niet het geval te zijn. Waar vroeger alle tennissers lid waren van een vereniging en daarmee van de KNLTB, heeft er een verschuiving plaatsgevonden naar de particuliere markt. Steeds vaker huren particulieren (en soms bedrijven) een losse baan buiten de bestaande verenigingsstructuur. Tennisvereniging Anonymus beschikt over voldoende tennisbanen.

Handbal

De enige handbalvereniging in Purmerend is handbalvereniging Vido. De vereniging beschikt over 20 teams. De norm die het Nederlands Handbal Verbond hanteert is 10 teams per veld.

Tabel 21 Planningsnorm handbal

Nr.	Naam	Huidig		Huidige capaciteit		Nodig	
		teams	SWE	velden	kleedkamers	velden	kleedkamers
9	Vido	20	18	3	6	2	4

De handbalvereniging heeft te maken met overcapaciteit. Indien de vereniging groeit met drie teams, zijn er wel drie velden aan capaciteit nodig. Het aantal kleedkamers is passend bij de huidige aanwezigheid van drie velden. De vereniging kan bij gebruik van 2 velden met 4 kleedkamers volstaan.

Onderwijs

De velden van handbalvereniging Vido worden incidenteel gebruikt voor het bewegingsonderwijs. De velden slijten harder dan indien er alleen verenigingsgebruik plaatsvindt. Doordat het asfalt velden betreft, zijn de gevolgen voor de speelbaarheid van deze velden nihil.

Jeu de boules

De Purmer boules heeft momenteel 90 actieve leden. Daarnaast spelen er meestal 10 personen extra mee. De norm voor het nodige aantal velden die door het NOC*NSF wordt gehanteerd is 12 leden per veld.

Tabel 22 Planningsnorm jeu de boules

Nr.	Naam	Huidig		Nodig
		leden	Velden	velden
10	Purmer Boules	100	24	9

Er is een flinke overcapaciteit aan velden. Echter als alle leden tegelijk gebruik willen maken van de velden, zijn er 17 velden (bij triplete) tot alle velden (bij doublette) in gebruik.

Ondanks de ruime capaciteit geeft de vereniging in de enquête aan dat het terrein niet aan de eisen van de bond voldoet om in aanmerking te komen voor landelijke competitiewedstrijden (categorie 1 en 2). Een officieel speelveld heeft een afmeting van 15 bij 3 meter en behoort daarbuiten een vrije ruimte van 30 cm te hebben. Dit betekent dat de velden 15,6 bij 3,6 meter ruimte in beslag nemen. De vijf vakken waarop de velden bij de Purmer boules worden uitgezet zijn slechts 12 tot 12,5 meter lang. Voor de lagere competities kan worden besloten van deze eis af te wijken. De Purmer boules organiseert daarom ook vooral verschillende toernooien voor lagere categorieën. Het is voor de Purmer boules geen noodzakelijke behoefte om de velden aan te passen.

Atletiek

In de regel kan gesteld worden dat een zesbaans atletiekaccommodatie toereikend is voor een atletiekvereniging van circa 1.000 leden. De atletiekvereniging heeft momenteel circa 385 actieve leden.

Tabel 23 Planningsnorm atletiek

Nr.	Naam	Huidig leden	Huidige capaciteit		Nodig	
			baan	kleedkamers	baan	kleedkamers
11	Nea Volharding	385	1	2	1	2

De atletiekvereniging heeft voorlopig ruim voldoende capaciteit. Indien de atletiekaccommodatie met name voor trainingen en regionale wedstrijden wordt gebruikt is het aantal kleedkamers bij een afmeting van 30m² per kleedkamer voldoende.

De atletiekvereniging heeft de wens van een indoor loophal geuit.

Onderwijs

De atletiekbaan wordt ook gebruikt voor het bewegingsonderwijs. Doordat de atletiekbaan van kunststof is en doordat de vereniging de atletiekbaan niet maximaal belast, heeft het onderwijsgebruik geen gevolgen voor het gebruik van de atletiekvereniging.

Honk- en softbal

Flying Petrels is de enige honk- en softbalvereniging in de gemeente. De vereniging beschikt naast een honk- en softbalveld over een apart jeugdhonkbalveld.

In de volgende tabel is eerst de huidige situatie inzichtelijk gemaakt.

Tabel 24 Huidige situatie honk- en softbal

Nr.	Naam	Huidig teams			Huidig aantal velden			Huidig Kleedkamers
		Jeugd	Honk	Soft	Jeugd	Honk	Soft	
12	Flying Petrels	5	4	3	1	1	1	5

Tabel 25 Planningsnorm honk- en softbal

Nr.	Naam	Velden			Kleedkamers
		Jeugd	Honk	Soft	
12	Flying Petrels	0,45	0,5	0,6	6

Ook op basis van de planningsnormen van de KNBSB heeft de vereniging behoefte aan deze drie velden. Per wedstrijdveld zijn twee kleedkamers gebruikelijk. Doordat in Purmerend de jeugd- en de softbalteams niet tegelijk spelen, is het huidige aantal kleedkamers voldoende.

Onderwijs

De velden van de honk- en softbalvereniging worden gebruikt voor het bewegingsonderwijs. De velden slijten hierdoor harder dan indien er alleen verenigingsgebruik plaatsvindt. De honk- en softbalvereniging gebruikt de velden niet maximaal, waardoor het onderwijsgebruik geen gevolgen heeft voor de bespeelbaarheid van de velden (met uitzondering van het halfverharde gedeelte).

Overige buitensportaccommodaties

Naast de twaalf sporten waarvoor een planningsnorm is opgesteld, zijn er tevens enkele sporten met een accommodatie in Purmerend waarvoor geen planningsnorm bestaat.

Nr. 13. Handboogsport vereniging Waterlandschutters

In de zomer 2013 zijn bij de handboogsportvereniging Waterlandschutters ten behoeve van de invalide sporters aanpassingen gedaan aan het buitenterrein. Er is een extra pad aangelegd dat rolstoeltoegankelijk is.

Nr. 14. ViP beachvolleybal

De beachvolleybalvereniging heeft de beschikking over vier beachvolleybalvelden. Zij hebben in hun ingevulde enquête niets aangegeven over een mogelijk capaciteitsstekort.

Nr. 15. IJs- en inline skateclub Purmerend

De IJs- en inline skateclub heeft in de enquête aangegeven dat zij de komende vijf à tien jaar met de huidige (binnenkort aangepaste) accommodatie en het huidige en toekomstige aantal leden voldoende capaciteit heeft. Wel hebben zij de wens de in ontwikkeling zijnde skeelerpiste te overkappen.

Nr. 16. Rugby Club Waterland

Voor de rugbysport zijn er geen officiële planningsnormen van NOC*NSF of de NRB. ProCensus²⁴ heeft op basis van de bestaande planningsnormen voor andere sporten een planningsnorm voor rugby opgesteld. Bij deze planningsnorm wordt er vanuit gegaan dat er op 5 avonden in de week wordt getraind. Indien bij het invullen van de planningsnorm rekening wordt gehouden met het feit dat de mini's, benjamins en turven wekelijks een toernooi spelen en dat ook de veteranen af en toe een toernooi spelen en dat er één keer in de week een trimclub op de sportvelden traint, ontstaat het volgende overzicht.

Tabel 26 Huidige situatie rugby

Nr.	Naam	Huidige teams		Huidige capaciteit		
		Za	Zo	wedstrijdveld	trainingsvelden	kleedkamers
16	RC Waterland	9 ²⁵	4	1	1	4

Tabel 27 Planningsnorm rugby

Nr.	Naam	Wedstrijdvelden		Trainingsvelden	Kleedkamers
		Za	Zo		
16	RC Waterland	1	1	1	4

In de huidige situatie beschikt de rugbyclub over 1 natuurgras hoofdveld en een gebako/grastrainingsveld en een scrumveldje. Op het hoofdveld worden de wedstrijden gespeeld en op het trainingsveld wordt er getraind. Doordat de trainingstijden van de verschillende groepen elkaar deels overlappen, vindt een deel van de trainingen toch op het natuurgras hoofdveld plaats. Hierdoor heeft de Rugby Club Waterland behoefte aan een extra veld. Na de op hand zijnde verhuizing zullen zij wel over het gewenste aantal velden beschikken, namelijk een kunstgrasveld en tenslotte ook een natuurgrasveld. Zij hebben aangegeven graag over twee extra kleedkamers te beschikken.

²⁴ ProCensus is een voormalig advies- en ingenieursbureau.

²⁵ Inclusief trimclub.

Volgens de planningsnormen opgesteld door ProCensus en aangepast aan de Purmerendse situatie heeft de Rugbyclub Waterland voldoende aan 1 wedstrijdveld en 1 trainingsveld. Als dit een kunstgrasveld betreft dan kan in totaal worden volstaan met 1 kunstgrasveld voor zowel wedstrijden als trainingen. Hierbij is het noodzakelijk dat RC Waterland de trainingen over vijf dagen verspreid in plaats van de huidige drie dagen. In de huidige drie dagen hebben zij aan 1 trainingsveld tijds technisch gezien niet voldoende. Indien na de verhuizing zowel het kunstgras- als het natuurgras worden gerealiseerd is er sprake van overcapaciteit van 1 veld.

Bij 1 kunstgrasveld is de aanwezigheid van 4 kleedkamers voldoende.

Nr. 17. Purmerendse roeivereniging De Where
De Purmerendse roeivereniging De Where heeft vanwege de ligging veel mooi roeiwater.

Nr. 18. Scheidsrechtervereniging Waterland
Scheidsrechtersvereniging Waterland is tevreden met de huidige capaciteit, maar zou als het clubhuis opnieuw zou kunnen worden gebouwd, een dameskleedkamer erbij doen.

2.8 Wensen buitensportaccommodaties

Op basis van de planningsnormen en de behoefte van de voetbalverenigingen ontstaat volgend overzicht:

Tabel 28 Overzicht wensen en behoefte voetbalverenigingen (op basis enquête verenigingen)

Nr.	Vereniging	Wens	Behoefte
1	VV De Wherevogels	2 ^{de} kunstgrasveld voor trainingen, volledig kabouterveld, renovatie kleedkamers	Extra trainingsveld ²⁶ (huidig tekort betreft 326 uur)
2	VPV Purmersteijn	2 ^{de} kunstgrasveld i.p.v. natuurgras hoofdveld voor trainingen, renovatie 11 → 8 + uitbreiding 6 kleedkamers ²⁷ , nieuwe tribune	Extra trainingsveld ²⁸ (huidig tekort betreft 173 uur) 6 nieuwe kleedkamers en 8 gerenoveerde kleedkamers
3	FC Purmerend	Inleveren 1 natuurgras veld, Kunstgras hoofdveld, tribune, kunstgras trapveldje, 4 kleedkamers ²⁹	4 kleedkamers

De voetbalverenigingen hebben geen overcapaciteit. Wel heeft FC Purmerend aangegeven eventueel van vijf naar vier wedstrijd velden te kunnen gaan, mits het hoofdveld van een kunstgras toplaag en verlichting wordt voorzien (die gebruikt kan worden voor training en wedstrijden).

²⁶ Aantal afhankelijk van de keuze tussen natuurgrasvelden en kunstgrasvelden

²⁷ Deze nieuwe kleedkamers zijn nodig omdat er in de kleedkamers geen teamlockers aanwezig zijn.

²⁸ Aantal afhankelijk van de keuze tussen natuurgrasvelden en kunstgrasvelden

²⁹ Deze nieuwe kleedkamers zijn nodig omdat er in de kleedkamers geen teamlockers aanwezig zijn en omdat er bij FC Purmerend zowel mannen- als vrouwenvoetbal plaatsvindt.

De wensen, behoeften en overcapaciteit van de overige sportverenigingen staan opgenomen in de volgende tabel:

Tabel 29 Overzicht wensen en behoefte buitensportverenigingen (op basis van enquête verenigingen)

Nr.	Vereniging	Wens	Behoefte
4	MHC Purmerend	1 extra veld, uitbreiden kleedkamers	1 extra veld + 2 kleedkamers
5	KV Purmer	-	-
6	KV BEP	-	-
7	TV Elckerlyc	-	-
8	TV Anonymus	-	-
9	Handbalvereniging Vido	-	-
10	Purmer boules	Aanpassing terrein voor landelijke competities	-
11	Nea Volharding	Indoor loophal	-
12	Flying Petrels	-	-
13	HSV De Waterlandsschutters	-	-
14	VIP beachvolleybal	-	-
15	IJs- en inline skateclub	Overkapping	-
16	Rugby Club Waterland	Extra veld Twee extra kleedkamers	Na verhuizing gerealiseerd
17	PRV De Where	-	-
18	SV Waterland	-	-

Opgemerkt wordt dat dit uitsluitend de behoeften op basis van de planningsnormen en de additionele behoeften van de respondenten betreft. De response van de enquête was voor buitensporten 83%. Dit is een goede response.

Naar de verenigingen die niet hebben gereageerd is gebeld, waarna door een deel de enquête alsnog niet is ingevuld. Als uitgangspunt is daarom gesteld dat de keuze om wel of geen respons te geven op het verzoek om de enquête in te vullen, mede is ingegeven door de mate waarin knelpunten c.q. additionele behoeften worden ervaren. De additionele behoeften bij niet-respondenten wordt dientengevolge nihil geacht. Een overzicht van de gebruikers die de enquête hebben ingevuld is opgenomen in de bijlagen (bijlage 2).

2.9 Benutting zwembad

In deze paragraaf is de huidige benutting van de zwembassins uitgewerkt. Het betreft de mate waarin de bassins gebruikt worden (kwantiteit).

2.9.1 Theoretische bezettingsgraad

De bezettingsgraad zegt iets over de mate van het gebruik van de verschillende bassins door verschillende doelgroepen en verenigingen en van het gebruik in zijn geheel. Ook voor het zwembad geldt een theoretische benutting van circa 97 uur per week per bassin. Om van de theoretische bezettingsgraad te komen tot een praktische bezettingsgraad dient een duidelijke vertaalslag gemaakt te worden. In de praktijk is het namelijk niet mogelijk om van een zwembassins alle theoretische uren daadwerkelijk te verhuren. De praktische bezettingsgraad vormt derhalve een betere maatstaf (zie ook paragraaf 2.5.2).

2.9.2 Praktische bezettingsgraad

Om de praktische bezetting te bepalen is gekeken naar de huidige openings- en sluitingstijden. De huidige tijden zijn:

- maandag: 9.00- 21.30 uur;
- dinsdag: 7.00- 22.30 uur (inclusief banen zwemmen vanaf 7.00 uur);
- woensdag: 8.15- 21.30 uur;
- donderdag: 7.00- 22.15 uur (inclusief banen zwemmen vanaf 7.00 uur);
- vrijdag: 8.15- 22.30 uur;
- zaterdag: 6.00- 17.30 uur (inclusief selectie WPZC in de ochtend);
- zondag: 8.00- 17.00 uur (incidenteel langer i.v.m. wedstrijden WPZC).

Hierdoor is praktisch gezien een bezetting van 91 uur per bassin per week mogelijk.

Om de bezettingsgraad te bepalen zijn de werkelijk bezette uren afgezet tegen de uren waarin het zwembad praktisch gezien bezet kan zijn.

Om de werkelijke bezetting van het zwembad te bepalen is gebruik gemaakt van het weekrooster van het Leeghwaterbad en de ingevulde enquêtes van de zwemverenigingen.

Aan de hand van een gemiddeld weekrooster blijkt de werkelijke bezetting ten opzichte van de praktische bezetting als volgt:

- het doelgroepenbassin heeft een werkelijke bezetting van circa 69 uur. Afgezet tegen de praktische bezetting van 91 uur is er een bezetting van 75%;
- het instructiebassin heeft een bezetting van circa 49 uur, 53%;
- het wedstrijdbassin heeft een bezetting van circa 78 uur, 86%;
- het recreatiebassin incl. peuterbadje en uitzwembad hebben een bezetting van circa 54 uur, 59%.

2.9.3 Beoordeling

De werkelijke bezetting van de bassins in het Leeghwaterbad is goed. Het doelgroepenbassin en wedstrijdbassin worden zelfs goed tot zeer goed gebruikt.

De benutting is beoordeeld op basis van de nevenstaande ervaringsgegevens uit de adviespraktijk.	Kwalificatie	Bassin
	Goed tot zeer goed	> 70%
	Matig tot goed	50%- 70%
	Niet goed	< 50%

Animocijfer

Door het totale bezoekaantal te delen door het aantal inwoners van de gemeente Purmerend wordt het animocijfer verkregen. Met het animocijfer kan een uitspraak worden gedaan over de mate waarin inwoners in de gemeente Purmerend zwemmen.

Het Leeghwaterbad ontving in 2012 circa 312.500 zwembezoeken. Met een inwoneraantal van circa 79.000 bedraagt het animocijfer 2012 circa 4,0 bezoeken per inwoner per jaar. Een overdekt zwembad met een animocijfer tussen de 4 en de 5 wordt landelijk gezien als een zwembad met een goede bezetting.

2.10 Wensen zwembad

Op basis van de antwoorden op de enquête in het kader van dit behoefteonderzoek kan geconcludeerd worden dat de zwemverenigingen geen extra behoefte hebben aan extra zwemwater/zwemuren.

Zwemvereniging WZ & PC Purmerend heeft wel de wens en de behoefte aan vaste tribunes, zodat er tijdens wedstrijden aan de deelnemers en het publiek een fatsoenlijke zitplaats kan worden aangeboden. De huidige 300 plekken zijn oncomfortabel en (meestal) te weinig. In de huidige situatie moeten door het personeel extra kuipstoeltjes worden geplaatst. Dit kost veel tijd en energie.

Daarnaast wenst de zwemvereniging te beschikken over een eigen verenigingsruimte. Deze ruimte willen zij het liefst vlakbij het zwembad zodat daar vergaderingen en gezellige avondjes georganiseerd kunnen worden en waar na waterpolowedstrijden nagezeten kan worden. De zwemvereniging geeft aan dat de horeca altijd vroeg dicht is en dat als er voor de zwemmers iets georganiseerd wordt er altijd een aparte ruimte gehuurd moet worden. Zwemvereniging WZ & PC vraagt ook aandacht voor de parkeerproblematiek. Met de bouw van het Leeghwaterbad was oorspronkelijk rekening gehouden met extra parkeercapaciteit door de noodlokalen te slopen. Dit is tot op heden nog niet gebeurd. Naast WZ & PC geeft ook Spurd aan dat er op meerdere dagen een te geringe parkeercapaciteit is.

Een derde wens (van de triathlonvereniging) is om te beschikken over meer aparte bergruimten voor zwemmateriaal. Er is nu te weinig ruimte om alle benodigdheden op te bergen. Daarnaast wensen zij te beschikken over een plek binnen waar de fietsen voor de triathlon neergezet kunnen worden.

Samengevat betekent voorgaande dat een verenigingsruimte een wens is van zwemvereniging WZ & PC Purmerend en een vaste tribune en extra bergruimte een noodzakelijke behoefte. De plek binnen voor de fietsen wordt ook gezien als een wens van de vereniging.

Tabel 30 Overzicht wensen en behoefte zwemverenigingen (op basis van enquête verenigingen)

Nr.	Vereniging	Wens	Behoefte
1	WZ & PC	Vaste tribune Verenigingsruimte Extra bergruimte Plek fietsen	Vaste tribune Extra bergruimte

2.11 Kwaliteit sportaccommodaties

In deze paragraaf wordt ingegaan op de staat van de binnen- en buitensportaccommodaties en het Leeghwaterbad (kwaliteit).

2.11.1 Binnensport

Voor binnensportaccommodaties die ouder zijn dan veertig jaar dient zich doorgaans een keuze aan tussen instandhouding en nieuwbouw. Voor instandhouding wordt gekozen zolang de accommodaties in zowel kwaliteit, afmetingen, benutting en nabijheid aan de behoeften voldoen en de betreffende onderhouds- en energielastenontwikkeling nog acceptabel wordt geacht. Indien op basis van bijvoorbeeld de leerlingenprognoses wordt gekozen voor nieuwbouw, doet zich de mogelijkheid voor van locatiewijziging en/of clustering.

Dergelijke ingrepen kunnen op wijk- en gemeenteniveau grote invloed hebben op de binnensport en dan vooral als er een nieuwe sportzaal of sporthal verschijnt ter vervanging van twee of drie gymlokalen.

Om te kunnen bepalen met welk aanbod het best aan de toekomstige behoeften kan worden voldaan, is daarom inzicht gewenst in de resterende levensduur van het huidige aanbod. Is deze beperkt, dan ligt het voor de hand om de vervangingsvraag te verbinden aan de ontwikkelingen op het gebied van de onderwijshuisvesting en op grond hiervan een afweging te maken tussen handhaving en vervangende, al dan niet geclusterde, nieuwbouw van een gymlokaal, sportzaal of sporthal.

Een indicatie voor de resterende levensduur kan onder andere worden gegeven op basis van het bouwjaar en de onderhoudslasten evenals de bouwkundige en functionele staat van een accommodatie. In de volgende tabel is een overzicht opgenomen van deze gegevens.

Tabel 31 Leeftijd en staat binnensportaccommodaties

Nr.	Accommodatie	Bouw jaar	Leeftijd	Bouw kundige staat	Functionele staat	Aandachtspunten
Sporthallen						
1	De Beukenkamp	1972	41	-	+/-	achterstallig onderhoud
2	De Vaart	1987	26	+	+	
3	De Koogmolen	1982	31	+/-	+/-	groot onderhoud, klimaatbeheersing, bergruimte schoonmaak
Sportzalen						
4	De Karekiet	1976	37	-	+/-	achterstallig onderhoud, gedateerd, schoonmaak, klimaatbeheersing, bergruimte, afmeting sportvloer, kleedkamers, douches en plafond
5	De Kraal	2005	8	+	+	
6	Hoornselaan 1+2	1994	19	+	+/- (v.o.: +)	systeemplafonds kwetsbaar, schoonmaak, minder geschikt voor wedstrijden
Dubbele gymlokalen						
7	De Gors	1979	34	+	+	schoonmaak
8	Hoornselaan 3+4	1994	19	+	+/- (v.o.: +)	systeemplafonds kwetsbaar, schoonmaak
Gymlokalen						
9	Doplaan	1979	34	+	+	locatie en sociale veiligheid
10	Slenkstraat	1982	31	+	+	
11	Sportlaan	1970	43	+	+	gedateerd, hoge onderhoudslasten, afmeting berging
12	Sweelinckstraat	1971	42	+	+	
13	Jan van Egmondstraat	1998	15	+	+	
14	Tarwestraat	1982	31	+	+	
15	Zuivelpad	1983	30	+	+	
16	Gangeslaan	1998	15	+	+	
17	Melkweg	1999	14	+	+	schoonmaak
18	De Weide	2010	3	+	+	klimaatbeheersing
19	Yellowstone, speellokaal	2006	7	+	+/-	beperkt geschikt voor verenigingssport
20	De Kraal, speellokaal	2005	8	+	+/-	beperkt geschikt voor verenigingssport
MRT lokaal						
21	A. Jacobslaan	-	-	-	-	achterstallig onderhoud, niet geschikt voor verenigingssport

Kwaliteit perspectief gebruikers

De wijze waarop de kwaliteit van de binnensportaccommodaties door de gebruikers wordt beleefd, is aan de orde gesteld in de enquête. Hieruit volgt dat de gebruikers over het algemeen tevreden zijn over de kwaliteit van de huidige voorzieningen. Onderdelen waar men tevreden over is betreft onder andere de afmetingen, belijning en eigenschappen van de sportvloer, de akoestiek en verlichting in de sportruimte, de vaste sporttechnische inrichting, de scheidingswand indien van toepassing, horecaruimte indien van toepassing en de parkeerruimte.

Onderdelen die aandacht behoeven zijn: de klimaatbeheersing van de sportruimte, circa 67% is hierover niet geheel tevreden. Dit is bekend bij Spurd en er wordt naar een oplossing gezocht. Een meerderheid is daarnaast niet tevreden met de kwaliteit/oppervlakte van de bergruimte (73%), toeschouwersruimte (73%), was- en kleedruimten (64%) en verlichting toegangsgebied (60%). Deze resultaten zijn algemene resultaten en verschillen per binnensportaccommodatie. In de bijlagen (bijlage 4) is een gedetailleerd overzicht van de antwoorden opgenomen. Ook zijn de sportverenigingen niet tevreden over de kwaliteit van de schoonmaak van de binnensportaccommodaties. In de huidige situatie vindt de uitvoering van de schoonmaak in de ochtend plaats. Overdag vinden er controles plaats en circa 8 keer per jaar vindt er steekproefsgewijs een inspectie plaats.

MOP

In de bijlagen (bijlage 3) is het vigerende MOP opgenomen. Er is daarin een onderscheid gemaakt tussen de groot onderhoudskosten en de vervangingsinvesteringen. Voor de gebouwen die onderdeel uit maken van de Purmerendse Scholen Gemeenschap, en De Kraal zijn in het MOP (bijlage 3) geen onderhoudskosten en/of vervangingsinvesteringen opgenomen daar het de verantwoordelijkheid van betreffende instelling is. De totale planmatige onderhoudskosten en vervangingsinvesteringen van sporthal De Beukenkamp bedragen € 0,- omdat sporthal De Beukenkamp in 2015 vervangen zal worden door een nieuwe multifunctionele (topsport)hal³⁰. Sporthal De Beukenkamp is na de gymlokalen Sportlaan en Sweelinckstraat de oudste accommodatie in Purmerend. Voor deze gymlokalen speelt het vervanging- en renovatie vraagstuk. In 2018 en 2019 zijn momenteel vervangingsinvesteringen gepland van circa € 100.000,- per gymlokaal. Zoals verwacht zijn de planmatige groot onderhoudskosten en vervangingsinvesteringen van de oudere accommodaties hoger dan de nieuwere accommodaties. Sportzaal De Karekiet bereikt over drie jaar de leeftijd van 40 jaar en heeft relatief hoge planmatige onderhoudskosten/ kosten voor vervangingsinvesteringen. In de enquête is aangegeven dat deze accommodatie basic en oud is. Ook beschikt De Karekiet over slechte douches en kleedruimten en zijn er obstakels aan het plafond.

Analyse

De bouwkundige staat van de meeste sportaccommodaties in Purmerend is goed. Ook de bouwkundige staat van de gymlokalen Sportlaan en Sweelinckstraat die meer dan 40 jaar oud zijn. De klimaatbeheersing van diverse gebouwen, met name in Weidevenne, maar ook sporthal De Koogmolen en sportzaal De Karekiet, moet worden verbeterd. Er wordt momenteel naar een oplossing gezocht.

Sporthal De Beukenkamp, sporthal Koogmolen, sportzaal De Karekiet en het MRT lokaal A. Jacobslaan hebben te maken met achterstallig of te plegen groot onderhoud. Sporthal De Beukenkamp wordt in 2015 geamoveerd en het MRT lokaal A. Jacobslaan wordt op korte termijn afgestoten. Aan beide accommodaties wordt alleen het hoog noodzakelijke onderhoud uitgevoerd. De functionele staat van sporthal De Beukenkamp is nog goed voor verenigingsgebruik, maar minder functioneel voor het v.o. gebruik. Sportzaal De Karekiet bereikt in 2016 de 40 jarige leeftijd, waardoor er een keuze moet worden gemaakt tussen renovatie of nieuwbouw. Hierdoor zijn enkele onderhoudswerkzaamheden uitgesteld. De functionele staat van sportzaal De Karekiet is gedateerd, de afmeting van de sportvloer is niet optimaal en de bergruimte is beperkt.

³⁰ In paragraaf 3.4.4 algemene trends en ontwikkelingen wordt hier uitgebreid op ingegaan.

Sporthal de Koogmolen van de PSG staat aan de vooravond van groot onderhoudswerkzaamheden. De sportzaal en dubbele gymlokalen van de PSG hebben een goede bouwkundige staat en zijn optimaal functioneel voor onderwijsdoeleinden, echter de systeemplafonds zijn kwetsbaar. De sportzaal Hoornselaan is minder geschikt voor wedstrijden en het spelen van competitie.

De functionele staat van sportzaal De Kraal is goed, maar door aanscherping van de eisen van de basketbal bond voldoet de sportzaal niet meer aan de nieuwste eisen.

Ondanks dat de bouwkundige en functionele staat van gymlokaal Doplaan en gymlokaal Sportlaan goed zijn, hebben deze locaties enkele aandachtspunten. Het betreft de sociale veiligheid op de locatie gymlokaal Doplaan en de hoge te plegen onderhoudslasten van gymlokaal Sportlaan evenals de afmeting van de berging.

De functionele staat van de speellokalen en het MRT lokaal A. Jacobslaan zijn matig tot slecht. Speellokalen en het MRT lokaal A. Jacobslaan zijn beperkt tot niet geschikt voor de verenigingssport. Doordat speellokaal Yellowstone qua afmetingen (zowel in de lengte als in de hoogte) iets groter is, kunnen er toch sportverenigingen gebruik maken van het speellokaal.

Hoewel niet alle binnensportaccommodaties in een goede bouwkundige en functionele staat verkeren heeft ook Spurd de wens dat alle binnensportaccommodaties duurzaam en adequaat worden gebouwd en voldoen aan de juiste afmetingen en inrichtingseisen voor de sportverenigingen en het onderwijs. Indien zoals het geval bij de basketbal bond de eisen veranderen kunnen de accommodaties echter niet in één keer worden aangepast.

2.11.2 Buitensport

Voor buitensportparken gelden andere richtlijnen dan voor de binnensportaccommodaties. Hoewel een sportcomplex ouder kan zijn dan 40 jaar, zijn de velden in die periode meestal al een paar keer vervangen.

MOP

In de volgende tabel is een overzicht opgenomen van de leeftijd van de sportparken. In de bijlagen (bijlage 3) is het vigerende MOP opgenomen. Er is daarin een onderscheid gemaakt tussen de groot onderhoudslasten en de vervangingsinvesteringen.

Tabel 32 Leeftijd sportparken

Nr.	Accommodatie	Bouwjaar
	Sportparken	
1	Flevostraat	1972
2	van IJsendijkstraat	1972
3	Purmerbuurt	1983
4	Savannestraat	2001
5	Dop	1975
6	De Munnik	1981
7	Heemstee	1995
8	Where	1967
9	Trimpad	1969
10	Westerweg	1986

Het bouwjaar van de accommodatie betreft niet het bouwjaar van de toplaag van de velden. In volgend overzicht is daarom per vereniging weergegeven wanneer de velden zijn gerenoveerd of wanneer de vervangingsvraag zich voordoet.

Voordat tot uitvoering wordt overgaan vindt er een functionele en technische toetsing plaats.

Tabel 33 planning renovatie sportvelden

Nr.	Accommodatie	Veld	Aanleg	Renovatie	Renovatie gepland
Sportparken					
1	Flevostraat KV BEP RC Waterland VO gebruik	Kunstgrasveld 1 Kunstgrasveld 2 Huidige velden Grasveld	2002 2002 1988 1987	Toplaag: 2013 Toplaag: 2013 Toplaag: 2004 ³¹ -	2023 2023 verhuisd -
2	van IJsendijkstraat VPV Purmersteijn	Hoofdveld B-kunstgrasveld C-veld D-veld E-kunstgrasveld Zand/Grasveld		2006 2004 2010 2010 2009 2007	2016 Toplaag: 2014 2020 2020 2019 2017
3	Purmerbuurt VV Wherevogels	Hoofdveld B veld C veld D kunstgrasveld Zand/Grasveld		2001 2007 2005 2008 2002	2015 2019 2017 Toplaag 2018 2015
4	Savannestraat FC Purmerend	Hoofdveld B veld C veld D kunstgrasveld E kunstgrasveld	2001 2001 2001 2001 2001	n.v.t. n.v.t. n.v.t. 2004 2008	2013 ³² 2014 2014 Toplaag 2014 Toplaag 2018
5	Dop HSV Flying Petrels HV Vido	Honkbalveld Softbalveld Jeugdveld Handbalveld 1 Handbalveld 2 Handbalveld 3		2010 2012 2012 2013 2013 2013	2019 2022 2022 2025/2028 2025/2028 2025/2028
6	Munnik NEA Volharding MHCP Purmerboules	Kunststof baan Semi waterveld Zand kunstgrasveld Halfverhard	1991 2006 2002	Drainage + toplaag: 2013 n.v.t. n.v.t.	Toplaag + onderlaag: 2023 Toplaag: 2016 Toplaag: 2015 ³³
7	Heemstee KV Purmer MF Veld Vip	kunstgras kunstgras zand	2009 2009	n.v.t. n.v.t.	Toplaag: 2019 Toplaag: 2019 2019
8	Where	Vlotten Beschoeiing			2018 2023
9	Trimpad IJs- en inlineskate	IJs- en skeelerbaan skeelerpiste	2001 2013	Toplaag: 2013	Toplaag en onderlaag 2023/2025 Toplaag: 2023/2025
10	Westerweg Handboog	Schietterrein	-	-	

³¹ Vanwege de herinrichting van het sportpark is de renovatie aan de toplaag van het trainingsveld niet uitgevoerd.

³² De geplande renovatie is nog niet uitgevoerd. Er is functioneel verantwoord uitstel.

³³ MHCP wenst bij de renovatie in 2015 een (semi-)waterveld in plaats van een zand kunstgrasveld. Hiervoor moet de hockeyclub over extra financiële middelen beschikken.

Er zijn verschillende velden waar in 2014 en/of 2015 een renovatie gepland staat. Hoewel er voordat er tot renovatie wordt overgegaan een functionele en technische toetsing plaatsvindt, kan met name bij deze velden de vervangingsvraag worden verbonden aan de behoefte. In het hoofdstuk "confrontatie" zal hier nader op in worden gegaan.

Kwaliteit perspectief gebruikers

De wijze waarop de kwaliteit van de sportparken door de gebruikers wordt beleefd, is aan de orde gesteld in de enquête. Hieruit volgt dat de gebruikers niet allemaal tevreden zijn over (de toplaag van) de velden.

Ondanks dat het hoofdveld in 2006 is gerenoveerd ervaart VPV Purmersteijn de conditie van het hoofdveld als zeer matig (vooral slechte ondergrond), de vereniging zou deze dan ook graag vervangen zien door kunstgras. Het huidige kunstgrasveld moet in 2014 worden voorzien van een nieuwe toplaag.

Ook FC Purmerend ziet graag dat het hoofdveld van kunstgras wordt voorzien. Deze wens kan in 2015, het moment waarop renovatie van het hoofdveld is gepland, nader worden gezien.

VV De Wherevogels is over het algemeen tevreden, maar is minder blij met het feit dat steeds meer werkzaamheden bij de vereniging worden gelegd. Een gemis is dat de speelvelden niet meer worden gerold. Ook is één van de gras trainingsvelden van de winter afgegraven waardoor een zandveld over is gebleven. Hierdoor is het veld vorige winter vaak afgekeurd.

De toplaag van het huidige rugbyveld heeft een toplaag waar de spelers nare wonden aan overhouden.

Handboogsportvereniging Waterlandschutters is ook niet tevreden met (de toplaag van) het veld. Het onderhoud van het veld ligt nu in handen van de vereniging in ruil voor een lagere huur/gebruikersvergoeding.

Over de opstallen zijn de meeste gebruikers tevreden. De opstallen zijn in eigendom bij de betreffende vereniging. Toch zijn ze bij FC Purmerend niet tevreden over de onderhoudsstaat van de opstallen. Veel buitensportverenigingen hebben binnen hun exploitatie onvoldoende ruimte voor structureel onderhoud³⁴. De kleedkamers bij VPV Purmersteijn zijn formeel afgekeurd door de KNVB en dienen dringend gerenoveerd te worden.

Analyse

De velden op de sportparken in Purmerend verkeren in algemene zin in een goede staat. Alleen de hoofdvelden van VPV Purmersteijn en de rugbyclub Waterland verkeren momenteel in een matige staat. De ondergrond van het hoofdveld van VPV Purmersteijn is matig en de toplaag van de rugbyvelden zijn vanwege de geplande verhuizing niet gerenoveerd. Na de verhuizing moeten de nieuwe veld(en) in orde zijn.

De opstallen op de sportparken zijn in eigendom van de betreffende verenigingen. Hoewel de meeste gebruikers tevreden zijn met betrekking tot het onderhoud van de opstallen, ervaart Spurd dat meerdere sportverenigingen net als FC Purmerend niet voldoende ruimte binnen hun exploitatie hebben voor structureel onderhoud.

In dit kader is er momenteel een sportfonds in oprichting. Dit sportfonds wordt gevormd door middelen te genereren door reclamezuilen uit te plaatsen op diverse Purmerendse sportlocaties. De middelen kunnen worden benut voor onder meer het voorkomen van achterstallig onderhoud door het opstellen van meerjaren onderhoudsplannen en het verbeteren van de functionaliteit.

³⁴ Over het algemeen geldt voor alle buitensportverenigingen een te beperkte financiële ruimte om tijdig en volledig te reserveren voor onderhoud aan opstallen.

2.11.3 Zwembad

Voor een zwembad dat ouder is dan veertig jaar dient zich doorgaans een keuze aan tussen instandhouding en nieuwbouw. In Purmerend is dit nog lang niet aan de orde. Een indicatie voor de resterende levensduur kan worden gegeven op basis van onder andere het bouwjaar en de onderhoudslasten. Het Leeghwaterbad is gerealiseerd in 2005 en nu 8 jaar oud. In de bijlagen (bijlage 3) is het vigerende MOP opgenomen. Er is daarin een onderscheid gemaakt tussen de groot onderhoudslasten en de vervangingsinvesteringen.

In lijn met de kosten voor groot onderhoud en de jonge leeftijd van het zwembad verkeert het zwembad in een goede staat. In 2020 staan vervangingsinvesteringen van 2,9 miljoen euro gepland (zie MOP: bijlage 3).

De wijze waarop de kwaliteit van het zwembad door de verenigingen wordt beleefd, is aan de orde gesteld in de enquête. De stellingen over de kwaliteit zijn alleen door duikvereniging Trilobiet ingevuld. De triathlonvereniging Purmerend en WZ & PC Purmerend hebben kwalitatief hun mening gegeven. Hieruit volgt dat men op zondagochtend niet geheel tevreden is over de schoonmaak van de bassins. Ook is er een behoefte aan eigen kastruimte voor de verenigingen en is er de wens over een plek te beschikken waar de fietsen voor de triathlon binnen neer kunnen worden gezet. Zoals al eerder aangegeven mist WZ & PC een verenigingsruimte en is de huidige tribune niet toereikend voor het aantal bezoekers en deelnemers aan een wedstrijd.

Klanttevredenheidsonderzoek Leeghwaterbad 2013

In juni 2013 heeft er voor de derde keer een klanttevredenheidsonderzoek plaatsgevonden (2006 / 2009 / 2013). De vragenlijsten zijn in samenwerking met het marketingbureau Micra, Sportfondsen Nederland en Spurd opgesteld.

Algemeen

De algemene tevredenheid onder gasten is gestegen van 7,3 in 2009 naar 8,2 in 2013. Ook de prijs-kwaliteitsverhouding valt op met een score van 7,1 in 2013 terwijl in 2006 nog een onvoldoende score werd behaald van 5,3.

Tabel 34 Algemeen

Algemeen	2006	2009	2013	Benchmark
Algemene tevredenheid	7,10	7,30	8,20	7,92
Info algemeen	6,60	7,10	7,94	7,78
Openingstijden	6,70	7,10	7,96	7,74
Prijs/kwaliteit	5,30	6,30	7,06	7,12
Kindvriendelijkheid	7,10	7,40	8,10	7,94
Folders	6,70	7,10	7,70	7,70
Klachtenafhandeling			7,72	7,58

Zwemles

De zwemlessen worden over het algemeen beter beoordeeld dan in voorgaande onderzoeksjaren. De resultaten zijn gelijk aan de benchmark. De informatievoorziening van het Leeghwaterbad scoort iets hoger dan het landelijk gemiddelde.

Tabel 35 Zwemles

Zwemles	2006	2009	2013	Benchmark
Algemene infovoorziening	6,90	7,00	7,70	7,50
Info bij inschrijving		7,00	7,80	7,70
Info op de infoavond			7,94	
Info bij eerste zwemles	6,60	7,00	7,80	7,70
Info op telefonisch spreekuur			7,52	
Info via IZM			7,72	
Info periodiek over vorderingen	5,40	6,50	7,10	6,60

Zwemles	2006	2009	2013	Benchmark
Zwemles aanbod			7,8	7,8
Klantvriendelijkheid			8,1	8,1
Deskundigheid			8,1	8,1
Wijze van lesgeven	7,00	7,10	7,8	7,8
Veiligheid tijdens de zwemlessen	7,30	7,40	8,2	8,1
Aantal kijkdagen	5,00	6,80	7,2	7,6
Aantrekkelijkheid voor deelnemers	6,90	7,20	7,74	7,74
Diplomazwemmen	7,70	7,80	8,1	8,1
Prijs/kwaliteitsverhouding			7,0	7,0

Receptie

De receptie scoort in 2013 bijna een punt hoger dan voorgaande jaren. Ook ten opzichte van het landelijk gemiddelde scoort de receptie van het Leeghwaterbad hoger.

Tabel 36 Receptie

Receptie	2006	2009	2013	Benchmark
Klantvriendelijkheid	7,70	7,70	8,64	8,30
Deskundigheid	7,50	7,70	8,60	8,20
Verzorgdheid	7,70	7,90	8,66	8,34
Beschikbaarheid	7,50	7,70	8,48	8,16

Horeca

De horeca scoort weliswaar hoger dan voorgaande jaren, maar blijft achter bij de gemiddelde ontwikkeling van het Leeghwaterbad. Ten opzichte van het landelijk gemiddelde scoort de horeca van het Leeghwaterbad lager; met name op het gebied van klantvriendelijkheid.

Tabel 37 Horeca

Horeca	2006	2009	2013	Benchmark
Sfeer	6,30	6,30	7,08	7,88
Klantvriendelijkheid	6,60	6,40	6,96	8,20
Verzorgdheid	6,80	6,90	7,50	8,16

Veiligheid

Op het gebied van veiligheid kent het Leeghwaterbad een positieve ontwikkeling met gemiddeld een 8 in 2013; zelfs iets hoger dan het landelijk gemiddelde.

Tabel 38 Veiligheid

Veiligheid	2006	2009	2013	Benchmark
Zwemzaal	7,20	7,30	8,10	8,02
Beleid bij ongewenst gedrag			8,00	7,92
Voorkomen ongelukken			8,00	7,60
Buiten de accommodatie	7,00	6,90	7,70	7,60

Hygiëne

De hygiëne wordt door de gasten voldoende beoordeeld met aandachtspunt het onderdeel toiletten. De score valt iets hoger uit dan het landelijk gemiddelde.

Tabel 39 Hygiëne

Hygiëne	2006	2009	2013	Benchmark
Entree	7,20	7,30	8,08	7,80
Zwembad	6,70	6,90	7,72	7,46
Toiletten	6,80	6,60	7,42	7,12

2.11.4 Sportaccommodaties

Klantenpanel³⁵

Van het klantenpanel krijgen de sportvoorzieningen in Purmerend een ruim voldoende, een 7,3. De sportvoorzieningen in Purmerend dragen volgens panelleden ook hier ruim voldoende, een 7,2, bij aan de aantrekkelijkheid van Purmerend als stad.

Van de panelleden heeft het afgelopen jaar 45% als actief sporter een sportaccommodatie bezocht. De panelleden doen dat in 62% van de gevallen in Purmerend.

Toegankelijkheid

Een continue aandachtspunt blijft de toegankelijkheid van sportaccommodaties voor de minder valide. Bij realisatie van nieuwe sportaccommodatie dient daar vooraf rekening meegehouden te worden. De bestaande sportaccommodaties die niet toegankelijk zijn voor minder valide dienen aangepast te worden.

³⁵ Bron: gezondheidsvoorzieningen, beweging en sport, 2013

3 Trends en ontwikkelingen

3.1 Inleiding

Na de inventarisatie en analyse van de huidige capaciteit en benutting is in dit hoofdstuk een doorkijk gemaakt ten aanzien van de ontwikkeling van de behoefte. Om inzicht te krijgen in de toekomstige behoeften van de gebruikers van de huidige sportaccommodaties in Purmerend zijn de bevolkingsontwikkeling, leerlingenprognoses en algemene trends en ontwikkelingen alsmede de enquêteresultaten geanalyseerd.



3.2 Bevolkingsontwikkeling

Het aantal inwoners in de gemeente Purmerend is de laatste tien jaar toegenomen met 8%. Op 1 januari 2012³⁶ kende de gemeente Purmerend circa 79.000 inwoners. De gemeente Purmerend heeft op dit moment relatief weinig oudere inwoners.

Tabel 40 Bevolking Purmerend 2012

Leeftijd	Totaal	Centrum	Overwhere	Wheer	Gors	Purmer	Purmer	Weide
0-4	3.850	126	581	329	384	747	467	1.216
5-9	4.501	115	573	337	469	732	682	1.593
10-14	4.909	149	667	366	473	810	1.027	1.417
15-19	4.990	165	677	355	540	961	1.195	1.097
20-24	4.576	286	696	378	577	975	844	820
25-29	4.244	295	811	364	573	937	472	792
30-34	4.473	225	813	442	492	905	466	1.130
35-39	5.260	201	828	415	540	817	652	1.807
40-44	6.485	243	955	431	648	1.129	1.082	1.997
45-49	6.776	294	902	457	728	1.179	1.609	1.607
50-54	6.308	277	887	440	801	1.423	1.355	1.125
55-59	5.320	283	867	381	793	1.288	919	789
60-64	4.767	272	884	474	833	959	699	646
65-69	4.025	277	947	502	577	631	529	562
70-74	3.097	219	793	435	379	468	414	389
75-79	2.485	214	656	354	230	336	391	304
80-84	1.770	254	459	234	119	191	284	229
85-89	989	182	311	95	63	74	151	113
90-94	360	82	128	37	12	14	45	42
95-99	76	19	29	6	3	4	10	5
100 e.o.	6	2	3	0	0	0	0	1
Totaal	79.267	4.180	13.467	6.832	9.234	14.580	13.293	17.681

3.2.1 Bevolkingsprognose Purmerend

De komende jaren wordt tot aan 2021 een geringe stijging van het aantal inwoners verwacht en vervolgens blijft het aantal inwoners relatief stabiel³⁷. De prognose is dat het aantal inwoners in 2016 is toegenomen tot 80.700 inwoners (een stijging van 1,8%) en in 2021 tot 80.985 (een stijging van 2,2%) inwoners. In 2026 is het aantal inwoners geraamd op 80.878 (een stijging van 2% ten opzichte van 2012).

³⁶ Bron: Opgave gemeente Purmerend

³⁷ Bron: gemeente Purmerend, bevolkingsprognose Purmerend 2013-2026.

Tabel 41 Bevolkingsprognose Purmerend

Leeftijd	2012	2013	2016	2021	2026
0-4	3.850	3.902	3.758	3.711	3.701
5-9	4.501	4.390	4.075	3.889	3.833
10-14	4.909	4.906	4.760	4.190	4.023
15-19	4.990	4.956	4.963	4.811	4.306
20-24	4.576	4.735	4.774	4.668	4.545
25-29	4.244	4.302	4.518	4.594	4.527
30-34	4.473	4.527	4.489	4.621	4.666
35-39	5.260	5.072	4.842	4.697	4.787
40-44	6.485	6.457	5.685	5.070	4.930
45-49	6.776	6.688	6.674	5.754	5.215
50-54	6.308	6.433	6.634	6.469	5.657
55-59	5.320	5.548	5.933	6.436	6.285
60-64	4.767	4.738	5.132	5.772	6.217
65-69	4.025	4.377	4.847	4.936	5.507
70-74	3.097	3.165	3.341	4.480	4.561
75-79	2.485	2.497	2.749	2.959	3.876
80-84	1.770	1.816	1.932	2.165	2.313
85-89	989	995	1.100	1.210	1.333
90-94	360	361	394	441	474
95 e.o.	82	86	100	112	122
Totaal	79.261	79.951	80.700	80.985	80.878

Kijkend naar de bevolkingsopbouw dan valt op dat net als in grote delen van Nederland ook in Purmerend vergrijzing en ontgroening plaatsvindt. Dit betekent dat het aandeel ouderen (55+) ten opzichte van de totale bevolking toeneemt en het aandeel jongeren (0-20 jaar) afneemt. Opvallend is dat ook onder de beroepsbevolking (35-55 jarigen) een daling wordt verwacht van het aantal inwoners.

Ontgroening en vergrijzing hebben gevolgen voor de vraag naar en het aanbod van sportaccommodaties. Ouderen maken bijvoorbeeld minder gebruik van sportvoorzieningen dan jongeren. Daarnaast zijn ouderen beperkter in hun mobiliteit om te reizen naar betreffende voorzieningen.

De toename van de bevolking heeft in algemene zin een positieve impact op de vraag naar en het aanbod van accommodaties. Hoe meer inwoners, hoe meer voorzieningen benodigd. Indien deze groei zich met name voordoet onder de bevolking van 70 jaar en ouder, zal dit echter niet terug te zien zijn in de vraag naar sportaccommodaties.

3.2.2 Wijkniveau

Op wijkniveau ziet de bevolkingsprognose er als volgt uit.

Tabel 42 Bevolkingsprognose Purmerend – op wijkniveau

Leeftijd	2012	2013	2016	2021	2026
Centrum	4.180	4.233	4.331	4.580	4.799
Overwhere	13.467	13.484	13.519	14.363	15.088
Wheermolen	6.832	7.247	7.337	7.550	7.337
Gors	9.234	9.163	9.064	9.059	9.035
Purmer Noord	14.580	14.475	14.237	13.942	13.692
Purmer Zuid	13.293	13.222	12.934	12.623	12.464
Weidevenne	17.681	18.127	19.278	18.868	18.463
Totaal	79.267	79.951	80.700	80.985	80.878

De toename van de bevolking vindt met name plaats in Overwhere. De grootste daling vindt plaats in Purmer Noord en Purmer zuid.

3.3 Leerlingenprognoses

Niet alleen de bevolkingsprognoses hebben een relatie met de vraag naar en het aanbod van sportaccommodaties, ook de leerlingenprognoses zijn van belang voor met name de benutting van de binnensportaccommodaties. De leerlingenprognoses van het primair onderwijs laten de volgende ontwikkeling zien³⁸.

Tabel 43 Leerlingenprognose basisonderwijs

Naam	2012	2013	2016	2021	2026
OEC BS Trifolium	205	202	188	176	174
Kawama	451	445	403	338	306
CHR BS De Ploegschaar	166	161	152	143	140
Basisschool 't Prisma	128	126	123	125	128
t Prisma Mercuriusweg	96	97	97	93	89
RK basisschool De Smidse	303	301	305	288	279
Basisschool Klim Op	442	431	421	429	444
BS Willem Eggert	266	261	241	252	262
OBS Wheermolen	350	349	330	316	298
OBS 't Carrousel	228	225	222	225	232
BD De Ranonkel	325	318	285	269	264
OBS De Dijk	182	177	166	157	152
BS De Akker	191	185	175	165	160
OBS De Boemerang	207	201	190	179	174
OBS De Delta	196	191	191	186	189
Het Baken	212	200	182	177	179
Montessori school Salland	282	271	253	246	247
De Weidevogels	170	187	265	248	224
De Vlieger	326	306	275	269	274
OBS 't Pierement	309	284	239	234	238
Vrije school Waterland	131	126	118	113	113
OBS De Koempoelan	446	409	321	271	265
Basisschool De Marimba	321	316	316	275	260
Marimba (De Venne)	152	165	209	198	178
OBS De nieuwe wereld	539	512	440	374	360
Oeboentoe	399	394	359	300	271
Totaal	7.023	6.840	6.466	6.046	5.900

Op de meeste basisscholen vindt een daling van het aantal leerlingen plaats. In de wijken waar sprake is van een groei vindt op enkele scholen een kleine toename plaats. In totaal is er in 2026 een afname van circa 15%. Dit is in lijn met de daling van de jeugdigen die de bevolkingsprognose laat zien.

De leerlingenprognoses van het voortgezet onderwijs laten de volgende ontwikkeling zien³⁹.

Tabel 44 Leerlingenprognose voortgezet onderwijs

Naam	2012	2013	2016	2021	2026
Da Vinci	1.047	1.049	1.046	955	881
College voor beroepsonderwijs	305	306	307	274	258
Jan van Egmond	1.702	1.702	1.697	1.560	1.441
WJ Bladergroen	360	360	359	330	304
Nelson Mandela	594	595	597	533	504
Antoni Gaudi	456	457	459	409	386
Clusius College	635	637	642	564	532
Totaal	5.099	5.106	5.107	4.625	4.306

³⁸ Bron: Pronexus december 2011

³⁹ Bron: Pronexus december 2011

Ook hier vindt in 2026 er een daling plaats van het aantal leerlingen van circa 15%. Dit geldt ook voor de scholen in het speciaal (voortgezet) onderwijs. Zowel bij het speciaal als regulier voortgezet onderwijs komen de leerlingen niet alleen uit Purmerend. De leerlingen zijn ook afkomstig uit de plaatsen Graft-Rijp, Beemster, Landsmeer, Zeevang, Waterland en Wormerland.

Tabel 45 *Leerlingenprognose speciaal (voortgezet) onderwijs*

Naam	2012	2013	2016	2021	2026
Bets Frijlingschool	70	68	63	59	59
Alexander Roozendaalschool	51	49	46	42	42
Martin Luther Kingschool	65	63	58	54	55
Totaal	186	180	167	155	156
Altra College VO	66	65	65	60	56
Martin Luther Kingschool VO	75	75	75	68	63
Totaal	141	140	140	128	119

Ook de leerlingenaantallen in het speciaal basisonderwijs nemen af met circa 15%.

Tabel 46 *Leerlingenprognose speciaal basisonderwijs*

Naam	2012	2013	2016	2021	2026
SBO Het Tangram	162	157	147	137	137
SBO Het Plankier	117	114	107	100	98
Totaal	279	271	254	237	235

3.3.1 Bewegingsonderwijs

De daling van het aantal leerlingen heeft gevolgen voor het bewegingsonderwijs in de binnensportaccommodaties. Volgens Pronexus⁴⁰ (december 2011, gebaseerd op de 1 oktobertelling 2011) geeft dit voor de jaren 2016, 2021 en 2026 het volgende overzicht⁴¹. De gymuren 2012-2013 en 2013-2014 betreffen de werkelijke cijfers. Het gymuren overzicht per week is opgenomen in de bijlagen (bijlage 5).

Tabel 47 *Gymuren per jaar basisonderwijs*

Naam	Accommodatie	2012-2013	2013-2014	2016	2021	2026
OEC BS Trifolium	De Gors	360	310	300	240	240
Kawama	De Kraal	666	740	660	540	540
CHR BS De Ploegschaar	Zuivelpad	240	240	240	240	240
Basisschool 't Prisma (incl. Mercuriusweg)	Doplaan/ Sweelinckstraat	390	360	420	420	420
RK basisschool De Smidse	Zuivelpad	530	560	540	480	480
Basisschool Klim Op	De Karekiet	780	720	720	720	780
BS Willem Eggert	Jan van Egmond	440	480	420	420	420
OBS Wheermolen	Sweelinckstraat	600	660	540	540	540
OBS 't Carrousel	Doplaan	420	420	420	420	420
BD De Ranonkel	De Gors	560	540	480	420	420
OBS De Dijk	Tarwestraat	300	300	240	240	240
BS De Akker	Tarwestraat	300	360	240	240	240
OBS De Boemerang	Tarwestraat/ Zuivelpad	360	360	300	300	300
OBS De Delta	De Vaart	300	300	300	300	300
Het Bakken	De Vaart	360	310	240	240	300
Montessori school Salland	De Vaart	320	370	420	420	420
De Weidevogels	De Weide	330	360	420	420	360
De Vlieger	De Vaart	540	540	420	420	480

⁴⁰ Om het gemeentelijk beleid te ondersteunen stelt Pronexus onder andere leerlingenprognoses op.

⁴¹ Bron: Pronexus, bewerkt door Hospitality Consultants.

Naam	Accommodatie	2012-2013	2013-2014	2016	2021	2026
OBS 't Pierement	De Vaart	390	420	420	420	420
Vrije school Waterland	De Gors	180	240	180	180	180
OBS De Koempoelan	Gangeslaan	750	660	540	420	420
Basisschool De Marimba	Melkweg	560	540	540	480	420
Marimba (De Venne)	De Weide/ Melkweg	240	240	360	300	300
OBS De nieuwe wereld	Melkweg/ De Kraal	920	803	780	660	600
Oeboentoe	De Kraal	667	660	600	540	420
Totaal		11.503	11.493	10.740	10.020	9.900

Tabel 48 Gymuren per jaar voortgezet onderwijs

Naam	2013	2016	2021	2026
Da Vinci	3.209	3.200	2.921	2.695
College voor beroepsonderwijs	1.444	1.449	1.293	1.218
Jan van Egmond	5.262	5.246	4.823	4.455
WJ Bladergroen	2.559	2.552	2.346	2.161
Nelson Mandela	2.473	2.482	2.216	2.095
Antoni Gaudi	1.921	1.929	1.719	1.622
Clusius College ⁴²	-	-	-	-
Totaal	16.868	16.858	15.318	14.247

Tabel 49 Gymuren per jaar speciaal (voortgezet) onderwijs

Naam	Accommoda	2012-	2013-	2016	2021	2026
Bets Frijlingschool	Sportlaan	520	540	450	450	450
Alexander Roozendaalschool	De Gors	360	280	270	270	270
Martin Luther Kingschool	Den Uijllaan ⁴³	990	990	990	900	810
Totaal		1.870	1.810	1.710	1.620	1.530
Altra College VO	De Vaart	810	810	810	720	720
Totaal		810	810	810	720	720

Tabel 50 Gymuren per jaar speciaal basisonderwijs

Naam	Accommodati	2012-2013	2013-2014	2016	2021	2026
SBO Het Tangram	Slenkstraat	810	900	870	870	870
SBO Het Plankier	De Weide	720	590	630	630	540
Totaal		1.530	1.490	1.500	1.500	1.410

Onlangs is op basis van de 1 oktobertelling 2013 bekend geworden op hoeveel uren gym de onderwijsinstellingen in 2014-2015 recht hebben. Er zijn daarbij veel verschillen met de prognose, gebaseerd op de 1 oktobertelling 2011. De verwachting is dat de afname van het aantal uren bewegingsonderwijs zich harder ontwikkelt dan in de prognoses van 2011.

⁴² Het Clusius College maakt gebruik van haar eigen gymlokaal.

⁴³ Den Uijllaan is een eigen lokaal van en in beheer en exploitatie bij de Martin Luther Kingschool.

De onderwijsinstellingen liggen ten opzichte van de binnensportaccommodaties als volgt gesitueerd.

Figuur 6 Spreiding binnensportaccommodaties en onderwijsinstellingen



3.3.2 Conclusie

Geconcludeerd kan worden dat het aantal uren bewegingsonderwijs per week voor het basisonderwijs met gemiddeld 14% daalt van het seizoen 2012-2013 tot aan 2026. Voor het voortgezet onderwijs gaat er eveneens een daling van gemiddeld 14% plaatsvinden van 2013 tot aan 2026. Het aantal uren bewegingsonderwijs per week voor het speciaal (voortgezet) onderwijs neemt gemiddeld met 11% af tussen het seizoen 2012-2013 en 2026. Het bewegingsonderwijs van het speciaal basisonderwijs heeft tot aan 2026 te maken met de kleinste daling, namelijk 8% ten opzichte van het seizoen 2012-2013.

3.4 Algemene trends en ontwikkelingen

Naast bevolkingsontwikkelingen en leerlingenprognoses zijn tevens meer algemene trends en ontwikkelingen meegenomen zoals:

- sociale ontwikkelingen; sociaal maatschappelijke, sociaal economische- en sociaal culturele ontwikkelingen. Deze ontwikkelingen zijn van invloed op de lokale samenleving en daarmee bepalend voor de toekomstige voorkeuren voor sportbeoefening;
- relevante onderwijsontwikkelingen;
- relevante algemene en sportspecifieke trends en ontwikkelingen per tak van sport;
- relevante toekomstige ontwikkelingen op lokaal en regionaal niveau;
- de bevindingen uit de enquêtes die bij de verenigingen zijn afgenomen (ten aanzien van ontwikkeling ledenaantallen).

3.4.1 Sociale ontwikkelingen

Maatschappelijke ontwikkelingen

Mede als gevolg van sociaal-maatschappelijke ontwikkelingen, zoals het ergens bij willen horen zonder structurele verplichtingen en de opkomst van social media, verandert de behoefte aan maatschappelijke basisvoorzieningen. Daarnaast bestaat er steeds meer aandacht voor gezond leven en het tegengaan van bewegingsarmoede. Deze ontwikkeling zorgt ook voor een veranderende vraag naar maatschappelijke voorzieningen op het gebied van sport.

Mobiliteit en kwaliteit

De afgelopen jaren is een zogenaamde "zapcultuur" ontstaan; mensen zijn minder gebonden aan een vereniging of activiteit (ongeorganiseerde sport), maar zoeken naar iets wat op dat moment bij ze past of aantrekkingskracht heeft. Over het algemeen nemen mensen aan meer activiteiten deel dan voorheen; het bestedingspatroon wordt diverser. Deze vervluchting van de vrijetijdsbesteding zorgt voor minder betrokkenheid.

Een kwalitatief hoogwaardig aanbod aan voorzieningen en dienstverlening en voldoende afwisseling is nodig om de "onrustige en zappende" consument te behouden. Accommodaties moeten "met hun tijd mee gaan" en actief inspelen op de behoefte van de klant. Door voorzieningen multifunctioneel en geclusterd in zetten, wordt dit beter mogelijk.

Clustering van voorzieningen

De afgelopen jaren is door gemeenten sterk ingezet op clustering van voorzieningen en functies. In vrijwel alle gemeenten zijn multifunctionele voorzieningen of brede scholen gerealiseerd. In de praktijk is vooral sprake van clustering van verschillende kindfuncties (basisonderwijs, peuterspeelzaalwerk, kinderdagverblijven, buitenschoolse opvang (BSO)). Daarnaast maken onder andere sportvoorzieningen regelmatig deel uit van clustervoorzieningen. De belangrijkste reden is te komen tot inhoudelijke integratie, uitwisseling en maatschappelijke meerwaarde.

Multifunctionaliteit

De praktijk heeft uitgewezen dat maatschappelijke instellingen vrijwel zonder uitzondering streven naar meer inhoudelijke samenwerking en deze samenwerking ook willen vertalen in de huisvesting van hun activiteiten. In de gemeente Purmerend is FC Purmerend voornemens om met Stichting Kinderopvang Purmerend (SKOP) samen te gaan werken. De Wherevogels werken samen met Sportify Kids (buitenschoolse opvang). De handboogschietvereniging zoekt de samenwerking met welzijnsorganisatie Odion. De overige sportverenigingen, waaronder Rugby Club Waterland, werken samen met onderwijsinstellingen (PSG/stageplaatsen, verzorgen van clinics) en Spurd (sportpas, zwemvierdaagse en combinatiefunctionaris). Gymnet Purmerend werkt op het gebied van g-gym samen met de Prinsenstichting.

Ook bij de sportaccommodaties wordt steeds meer ingezet op multifunctioneel gebruik van voorzieningen. Multifunctioneel gebruik is eerder te realiseren bij grote sportvoorzieningen zoals een sporthal met drie zaaldelen of een sportzaal met twee zaaldelen dan bij een gymlokaal. Overdag kan het bewegingsonderwijs gebruik maken van de sporthal/sportzaal en in de avonden kunnen de verenigingen gebruik maken van de sporthal/sportzaal.

Spurd, het onderwijs, de sportverenigingen en SKOP spelen in op de ontwikkeling van de toenemende behoefte aan naschoolse activiteiten en 50+ activiteiten. Deze activiteiten kunnen naast het bewegingsonderwijs en het verenigingsgebruik ook plaatsvinden in binnensportaccommodaties.

AWBZ en Wmo

Ook de overheveling van taken uit de AWBZ naar de gemeente is van invloed op de vraag en het aanbod van sportaccommodaties. In combinatie met een sterke groei van het aantal ouderen (vergrijzing), zorgt deze transitie ervoor dat een groter beroep zal worden gedaan op Wmo-ondersteuning, zowel wat betreft individuele als collectieve voorzieningen.

Nieuwe arrangementen, gebaseerd op collectiviteit, zelfredzaamheid en maatschappelijke participatie, moeten worden ingezet om aan de welzijnsvraag te (kunnen) voldoen, bijvoorbeeld het inzetten van sport- zorgarrangementen. Multifunctionele sportaccommodaties of sportparken kunnen hier een rol in spelen, vooral door binding en ontmoeting te stimuleren en integrale diensten of dagbesteding aan te bieden. Sociale netwerken, vrijwilligers en mantelzorgers vervullen een belangrijke rol.

Afstand

Steeds vaker gaat kwaliteit boven afstand. Mensen zijn de afgelopen jaren mobieler geworden en zijn bereid grotere afstanden af te leggen voor hun vrije tijdsbesteding. De fysieke locatie van sportvoorzieningen is daarmee minder van belang.

Nederlandse Norm Gezond Bewegen

Om de aanpak van overgewicht tegen te gaan is in 1998 de Nederlandse Norm Gezond Bewegen (NNGB) geïntroduceerd. Bij minimaal vijf dagen in de week een half uur (bij jongeren tot 18 jaar een uur) matig intensief bewegen, voldoet men aan de beweegnorm en houdt men de gezondheid op peil. Aan de panelleden (van de klantenpanel) is gevraagd hoeveel dagen in de week zij 30 minuten matig intensief bewegen. 54% van de Purmerenders voldoet aan de NNGB. In onderstaande tabel is af te lezen hoe dit is verdeeld naar leeftijd en geslacht.

Tabel 51 De NNGB naar leeftijd en geslacht, 2013 (in %)

	15-39	40-64	65+	man	vrouw	Totaal
NNGB						
voldoet aan norm	52	53	61	49	59	54
voldoet niet aan norm	48	47	39	51	41	46
totaal	100	100	100	100	100	100

In onderstaande tabel is af te lezen hoe dit is verdeeld naar Purmerendse wijken.

Tabel 52 De NNGB in de Purmerendse wijken, 2013 (in %)

	Centrum	Overwhere	Wheermolen	Gors	Purmer Noord	Purmer Zuid	Weidevenne	Totaal
NNGB								
voldoet aan	61	54	58	58	57	54	46	54
voldoet niet	39	46	42	42	43	46	54	46
totaal	100	100	100	100	100	100	100	100

Het aantal Purmerenders dat gemiddeld minstens één keer per week heeft gesport ligt hoger. In onderstaande tabel is een verdeling per leeftijdsgroep opgenomen.

Tabel 53 Sportbeoefening in 2013 (in %)

	15-39	40-64	65+	Totaal
Heeft u zelf de afgelopen 12 maanden minstens één keer per week aan sport gedaan?				
ja	75	64	60	67
nee	25	36	40	33
totaal	100	100	100	100

In de volgende tabel is af te lezen dat circa 30% van het klantenpanel lid is van een sportvereniging.

Tabel 54 Bent u lid van een vereniging in 2013 (in %)

	15-39	40-64	65+	totaal
ja, van een sportvereniging	40	25	25	30
ja, van een andere soort vereniging (muziek, hobby etc.)	8	8	18	10
ja, van zowel een sportvereniging als een andere soort vereniging	2	2	5	3
nee, van geen van beide soorten verenigingen	49	65	53	57
totaal	100	100	100	100

Culturele ontwikkelingen

De sociaal-culturele achtergrond van mensen oefent een bepaalde invloed uit op sportparticipatie, het verenigingsleven en de vrijetijdsbesteding. In Nederland was in 2012 de etniciteit 20,9%. Voorspeld wordt dat dit in 2026 is toegenomen naar 24,1%. De gemeente Purmerend is een stedelijk gebied en kent meer sociale groepen. In 2012 was de lokale etniciteit van de bevolking in de gemeente Purmerend 23,7%. De prognose is dat dit percentage in 2026 toeneemt, waarmee het boven het landelijk gemiddelde blijft (25,2%). Omdat de sportparticipatie onder allochtonen landelijk gezien lager is dan bij autochtonen, neemt de sportparticipatie in Purmerend mogelijk af. Daarnaast is het mogelijk dat er een verschuiving in het soort sport plaatsvindt. Dit effect wordt niet groot geacht.

Gemeente Purmerend	2012
Totaal inwoners	79.267
Aantal allochtonen	18.802
1 ^{ste} generatie	8.999
2 ^{de} generatie	9.803
Verhouding allochtonen/inwoners	23,7%

Economische ontwikkelingen

Tot slot zijn ook economische ontwikkelingen sterk van invloed op vraag en aanbod van voorzieningen. Gemeenten staan voor een forse bezuinigingsopgave. Dit leidt tot heroriëntatie (kerntakendiscussie) op de rol en de verantwoordelijkheid van de gemeente en zet de continuïteit en betaalbaarheid van de bestaande voorzieningen onder druk. Via het subsidiebeleid zijn de bezuinigingen ook van invloed op het verenigingsleven en daarmee op de vraag naar voorzieningen. De sporters in ongeorganiseerd verband en die daarbij gebruik maken van de openbare ruimte hebben op sportgebied geen last van de economische ontwikkelingen.

Belangrijk is rekening te houden met de economische ontwikkelingen in die zin dat wordt gezocht naar mogelijkheden om accommodaties zo efficiënt mogelijk in te zetten en zo goed mogelijk te benutten. Vraag en aanbod dienen zo goed mogelijk op elkaar aan te sluiten en passend te zijn bij de aard en omvang van de gemeente. Vanuit een uitsluitend economische invalshoek gaan efficiëntie en doelmatigheid boven de aanwezigheid van voorzieningen.

3.4.2 Onderwijs

In het regeerakkoord "Bruggen slaan" van oktober 2012 is opgenomen dat het kabinet naar meer gymlessen per week in het primair onderwijs streeft en wel tenminste 3 uur per week. Deze opname in het regeerakkoord is op twee manieren te interpreteren:

1. drie gymlessen van 1 klokuur per week per groep, is 3 uur per week;
2. drie gymlessen van 1 lesuur (45 minuten) per week per groep, is 2,25 uur per week.

De huidige norm betreft twee gymlessen van 45 minuten per week per groep. Dit betekent in scenario 1 een verdubbeling van het aantal gymuren per week per groep. In scenario 2 betreft het een toename van 1,5x per week per groep.

Daarnaast is nog niet duidelijk of al de extra uren bewegingsonderwijs in binnensportaccommodaties moeten plaatsvinden of dat er ook sprake kan zijn van bewegingsonderwijs op buitensportparken, schoolpleinen of elders in de openbare ruimte.

Indien de toename volledig in binnensportaccommodaties moet worden gefaciliteerd dan zal de normvergoeding van het rijk aan de gemeente voor het faciliteren van de gymlessen verhoogd moeten worden. Als gevolg hiervan zal de onderwijsbehoefte aan binnensportcapaciteit sterk toenemen.

Omdat de ontwikkelingen tot dusver onduidelijk en niet concreet zijn, zijn deze ontwikkelingen bij het berekenen van de toekomstige behoefte bepaling niet meegenomen.

Het bewegingsonderwijs vindt in de huidige situatie veelal plaats in gymlokalen van 12 x 21 meter. Dit is de minimale afmeting van een gymlokaal ten behoeve van het bewegingsonderwijs volgens de MHO, modelverordening onderwijs huisvesting. De KVLO⁴⁴ adviseert tegenwoordig echter om ruimere en vooral bredere zalen te bouwen van 14 x 22 meter om onder andere gelijktijdig, zelfstandig en gedifferentieerd aan verschillende bewegingsactiviteiten te kunnen werken. Volgens de PSG kan ook binnen het voortgezet onderwijs de verwachting worden uitgesproken dat het sportonderwijs in de toekomst een nadrukkelijker bestanddeel gaat vormen van de lestijdbesteding.

3.4.3 Sportspecifieke trends en ontwikkelingen

De traditionele sportvereniging ondervindt veel concurrentie van de toenemende diversiteit in vrijetijdsbesteding. Eén van de bijbehorende verwachtingen is dat het aantal sporters zal toenemen en het aantal lidmaatschappen bij de traditionele sportvereniging zal afnemen. Mogelijke reden hiervoor is dat men in toenemende mate wel ergens onderdeel van uit wil maken en ergens bij wil horen maar dan zonder structurele verplichtingen. Hierdoor zou men sneller geneigd zijn te kiezen voor een individuele sport, die zowel in georganiseerd als in ongeorganiseerd verband kan worden beoefend. Voorbeelden hiervan zijn zwemmen, fitness, fietsen, skaten, hardlopen en nordic walking.

Voor zover hiervan in Purmerend sprake is, kan er bijgevolg een minder grote behoefte aan gemeentelijke binnensportaccommodaties ontstaan, intensiever gebruik worden gemaakt van de buitenruimte (ten behoeve van sportbeoefening) en een toename optreden van het marktaandeel van commerciële sportaanbieders.

In de volgende tabel is aangegeven hoe het aantal leden van enkele sportbonden zich per tak van sport in de afgelopen jaren heeft ontwikkeld. Het aantal leden is hierbij uitgedrukt in een percentage van de Nederlandse bevolking.

⁴⁴ Koninklijke Vereniging van Lichamelijke Opvoeding

Tabel 55 Nationale participatiegraad

Participatiegraad ⁴⁵	2004	2005	2006	2007	2008	2009	2010	2011	trend
Atletiek	0,63%	0,67%	0,76%	0,77%	0,78%	0,81%	0,81%	0,83%	+
Badminton	0,43%	0,41%	0,40%	0,39%	0,37%	0,37%	0,36%	0,34%	-
Basketbal	0,28%	0,28%	0,34%	0,28%	0,26%	0,25%	0,26%	0,30%	±
Gymnastiek	1,80%	1,79%	1,74%	1,67%	1,71%	1,63%	1,54%	1,48%	-
Handbal	0,35%	0,34%	0,35%	0,34%	0,35%	0,34%	0,33%	0,32%	-
Handboogsport	0,06%	0,05%	0,06%	0,06%	0,06%	0,06%	0,06%	0,05%	-
Hockey	1,06%	1,13%	1,15%	1,21%	1,28%	1,35%	1,37%	1,39%	+
Honk- en softbal	0,15%	0,15%	0,15%	0,15%	0,14%	0,14%	0,14%	0,14%	-
Jeu de boules	0,11%	0,11%	0,11%	0,11%	0,11%	0,11%	0,11%	0,11%	±
Judo	0,36%	0,36%	0,34%	0,34%	0,35%	0,37%	0,37%	0,32%	-
Korfbal	0,61%	0,61%	0,58%	0,60%	0,62%	0,61%	0,61%	0,59%	-
Roeien	0,17%	0,16%	0,16%	0,17%	0,17%	0,17%	0,18%	0,19%	+
Rugby	0,04%	0,04%	0,04%	0,05%	0,05%	0,05%	0,05%	0,06%	+
Tafeltennis	0,22%	0,22%	0,21%	0,21%	0,21%	0,21%	0,20%	0,20%	-
Tennis	4,42%	4,35%	4,28%	4,23%	4,22%	4,40%	4,17%	4,02%	-
Voetbal	6,52%	6,60%	6,67%	6,91%	7,03%	7,15%	7,17%	7,24%	+
Volleybal	0,79%	0,79%	0,78%	0,78%	0,77%	0,76%	0,76%	0,75%	-
Zwemmen	0,93%	0,91%	0,92%	0,89%	0,88%	0,87%	0,85%	0,84%	-

Uit het overzicht van de nationale ledentalontwikkelingen tussen 2004 en 2011 is te zien dat de nationale sportparticipatiegraad slechts voor vier sporten is toegenomen, voor twee sporten gelijk is gebleven en voor de overige sporten is afgenomen.

Hierbij wordt nog opgemerkt dat het aantal leden van de KNVB voornamelijk veldvoetbal beoefent. Het is niet bekend of en zo ja, in welke mate de stijgende trend ook op zaalvoetbal van toepassing is. De toename van de sportparticipatiegraad heeft vooral plaatsgevonden onder de buitensporten, terwijl onder de binnensporten een daling is te vernemen onder andere vanwege een capaciteitstekort aan binnensportaccommodaties.

In de gemeente Purmerend is er ook een toename in vier sporten. Net als nationaal gezien is de toename waar te nemen binnen de hockey, rugby en het (zaal)voetbal. De participatiegraad in de atletieksport is gelijk gebleven en de participatiegraad van het roeien is gedaald, maar ligt nog altijd hoger dan nationaal gezien. De participatiegraad van de handboogsport is ongeveer gelijk gebleven en ligt ook hoger dan nationaal gezien. De overige sporten laten een daling zien in de participatiegraad.

⁴⁵ Bron: NOC*NSF

Tabel 56 Lokale participatiegraad

Participatiegraad ⁴⁶	2004	2005	2006	2007	2008	2009	2010	2011	2012	trend
Atletiek	0,42%	0,43%	0,47%	0,53%	0,54%	0,53%	0,53%	0,48%	0,48%	+/-
Badminton	0,27%	0,21%	0,28%	0,25%	0,21%	0,18%	0,18%	0,18%	0,16%	-
Basketbal	0,28%	0,28%	0,28%	0,30%	0,29%	0,29%	0,27%	0,29%	0,26%	-
Gymnastiek	1,40%	1,23%	1,13%	1,02%	0,84%	0,91%	0,83%	0,89%	0,71%	-
Handbal	0,25%	0,30%	0,28%	0,32%	0,30%	0,27%	0,25%	0,25%	0,23%	-
Handboogsport	0,12%	0,13%	0,14%	0,14%	0,13%	0,15%	0,15%	0,14%	0,13%	+/-
Hockey	0,40%	0,62%	0,57%	0,63%	0,54%	0,64%	0,71%	0,68%	0,76%	+
Honk en Softbal	0,32%	0,29%	0,25%	0,19%	0,22%	0,20%	0,20%	0,16%	0,19%	-
Judo	0,80%	0,78%	0,73%	0,71%	0,60%	0,66%	0,71%	0,68%	0,65%	-
Korfbal	0,59%	0,56%	0,61%	0,57%	0,52%	0,51%	0,47%	0,53%	0,55%	-
Roeien	0,38%	0,36%	0,35%	0,38%	0,38%	0,37%	0,35%	0,33%	0,31%	-
Rugby	0,20%	0,18%	0,22%	0,23%	0,24%	0,23%	0,23%	0,24%	0,30%	+
Tafeltennis	0,23%	0,23%	0,23%	0,22%	0,21%	0,18%	0,16%	0,16%	0,19%	-
Tennis	1,84%	1,75%	1,57%	1,56%	1,63%	1,42%	1,57%	1,48%	1,35%	-
Voetbal	2,84%	2,86%	3,04%	3,18%	3,14%	3,11%	2,98%	3,02%	2,93%	+
Volleybal	0,30%	0,28%	0,30%	0,28%	0,26%	0,25%	0,24%	0,24%	0,28%	-
Zaalvoetbal	0,08%	0,13%	0,23%	0,23%	0,21%	0,44%	0,49%	0,54%	0,58%	+
Zwemmen	0,46%	0,45%	0,42%	0,57%	0,48%	0,44%	0,35%	0,39%	0,36%	-

Het effect van sport als middel ter bevordering van de prestatievelden van de Wmo is niet volledig doorgewerkt bij de sportverenigingen. De lange termijneffecten van het toenemende belang van sport zijn moeilijk te voorspellen. Het kan een positieve ontwikkeling voor de sportverenigingen worden indien de verenigingen inspelen op hun veranderende rol van traditionele sportaanbieder tot vraaggerichte en kwaliteitgerichte organisatie (en daarmee inspelen op de veranderende consument). Spelen ze hier niet goed op in, dan zal de dalende participatie in een aantal takken van sport doorzetten.

Trends en ontwikkelingen in zwembadsector

Navolgend wordt kort inzicht verschaft in de belangrijkste trends en ontwikkelingen:

- de eisen, wensen en behoeften die door "de consument" aan een zwembad worden gesteld, zijn sinds enige tijd aan veranderingen onderhevig. Zo wijst een langere termijn ontwikkeling erop dat een afname van het aandeel recreatieve zwemactiviteiten en een geleidelijke toename van doelgroepgerichte activiteiten kan worden verwacht. Dit komt door een veranderende bezoekerssamenstelling en een versnelde omlooptijd van attractiewaarde;
- er wordt tegenwoordig bewuster ingespeeld op de doelgroep 'ouderen' en zwemmen als bewegingsactiviteit in plaats van een recreatieve activiteit. Daarnaast is het aangetoond dat attractie zoals glijbanen, een wildwaterkreek of stoombaden sneller aan waarde verliezen. Er dient steeds sneller en meer in nieuwe attracties te worden geïnvesteerd om aantrekkingskracht op (vooral recreatieve) bezoekers te behouden. Deze bezoekersgroep zorgt echter wel in belangrijke mate voor horecaopbrengsten;
- over de afgelopen jaren worden steeds strengere eisen gesteld op het gebied van veiligheid, toezicht en hygiëne; een ontwikkeling die nog niet op zijn einde lijkt te zijn. Verscherpte regelgeving op het gebied van legionella en handhaving daarvan heeft evenmin zijn uitwerking gemist;
- er is sprake van digitalisering van techniek, management-beheersystemen en (bezoekers) registratiesystemen. De bedrijfseconomische eisen aan de exploitatie van een zwembad (transparantie, verantwoording, et cetera) nemen toe en stellen zwaardere eisen aan de organisatie en de in te zetten systemen. Verdere professionalisering is daarvan het gevolg;

⁴⁶ Bron: Spurd, bewerkt door Hospitality Consultants

- daarnaast vindt een sterke ontwikkeling plaats, gericht op het verduurzamen van de maatschappij. Voor een energie-intensieve voorziening als een zwembad, spelen de daaruit voortvloeiende ontwikkelingen een significante rol. Ontwikkelingen in de installatietechniek, zoals verbeterde desinfectiemethoden, biobrandstof toepassingen, toepassing van zonne-energie (-collectoren), verbeterde gebouwbeheersing, warmteterugwinning etc. zijn in opmars c.q. worden verder geperfectioneerd om de aan een zwembad verbonden milieubelasting zo laag mogelijk te houden.

3.4.4 Lokale en regionale ontwikkelingen

Naast de bevolkingsontwikkelingen, ontwikkelingen van het aantal leerlingen en sporters zijn er ook lokale en regionale ontwikkelingen met betrekking tot de sportaccommodaties. Navolgend zijn de belangrijkste ontwikkelingen opgesomd.

Het MRT lokaal is vanaf 2013-2014 niet meer in gebruik door het bewegingsonderwijs. Het voornemen is om het overig gebruik op korte termijn te verplaatsen naar gymlokaal De Weide.

De gemeente Purmerend gaat een nieuwe Multifunctionele sportaccommodatie (topsporthal) realiseren, bestaande uit 2 sporthallen en een turnzaal. De sporthallen zijn beide 32 * 48 * 9 meter en de turnzaal is 770m² en voldoet aan de sporttechnische normen van de KNGU. De planning is dat de multifunctionele sportaccommodatie in januari 2016 haar deuren opent.

De gebruikers van sporthal De Beukenkamp zullen één op één over gaan naar deze nieuwe accommodatie die naast De Beukenkamp wordt gerealiseerd.

De Purmerends Scholengemeenschap (PSG) heeft, ondersteund door de gemeente, SPURD verzocht te onderzoeken of ook de uren bewegingsonderwijs die momenteel in de Koogmolen plaatsvinden in de toekomst naar een nieuwe sportaccommodatie kunnen worden overgezet. Naast het bewegingsonderwijs dat in De Beukenkamp plaatsvindt, gaat ook het bewegingsonderwijs dat in de twee gymzalen Flevostraat plaatsvindt bij voorkeur over naar de nieuwe sportaccommodatie. De twee gymzalen Flevostraat betreffen eigen zalen van de PSG en zullen dan komen te vervallen. Voor de PSG is in de nieuwe MFA vooralsnog 4,35⁴⁷ zaaldelen berekend.

Het liefst verplaatst PSG zo veel mogelijk van het bewegingsonderwijs naar de nieuwe sportaccommodatie. PSG heeft het verzoek ingediend, ondersteund door de gemeente, om ook de uren bewegingsonderwijs die in De Koogmolen plaatsvinden te verplaatsen naar de nieuwe sportaccommodatie. Daarbij dient tevens te worden bekeken of ook het overig gebruik van De Koogmolen verplaatst kan worden naar een andere hal. Indien dit mogelijk is, kan sporthal De Koogmolen op termijn worden gesloopt. De overeenkomst tussen de gemeente en de PSG heeft een looptijd van 50 jaar, maar is tussentijds opzegbaar.

Gymnastiekvereniging Gymnet wordt de hoofdgebruiker van de turnhal. De turnvereniging maakt momenteel gebruik van meerdere binnensportaccommodaties in de gemeente Purmerend. In totaal wil gymnastiekvereniging Gymnet 45 uur per week gebruik maken van de turnhal. Deze lessen vinden nu veelal plaats in gymlokaal De Melkweg, waardoor daar leegstand zal optreden. De lessen voor ouderen (Galm) en kleuters en ritmische gymnastiek zullen gebruik blijven maken van de verschillende gymlokalen in de wijk. In 1 van de 2 nieuwe sporthallen gaan circa 4 à 6 turnevenementen en 8 algemene zomeractiviteiten per jaar plaatsvinden.

De MBO scholen en PSG hebben sportklassen die af en toe gebruik gaan maken van de turnhal.

⁴⁷ Bron: SemadAdvies, Eindrapportage Multifunctionele sportaccommodatie, 29 juni 2012

Een ontwikkeling die samenvalt met de realisatie van de nieuwe multifunctionele sportaccommodatie is de realisatie van een nieuw kunstgras- en natuurgrasveld voor rugbyclub Waterland en het compenseren van de bestaande clubaccommodatie op het sportpark Flevostraat.

De MBO scholen Horizon College en Regio college geven nu bewegingsonderwijs in De Beukenkamp en De Karekiet en enkele gymlokalen. De beide onderwijsinstellingen zijn voornemens om in het Karekietpark een nieuwe onderwijsinstelling te realiseren. Half oktober hebben beide scholen met elkaar de intentie uitgesproken om een nieuwe school te ontwikkelen in het Karekietpark. Er kan nu overwogen worden om bij deze nieuwe onderwijsinstelling een nieuwe sportzaal De Karekiet te bouwen. In dat geval zal de huidige, redelijk gedateerde sportzaal, De Karekiet worden gesloopt.

Zoals in paragraaf 2.7.2 is weergegeven heeft FC Purmerend voorgesteld om haar 5e veld aan de gemeente beschikbaar te stellen voor herontwikkeling. Er vanuit gaande dat de gemeente dit veld goed kan herontwikkelen (en er dus geld aan kan verdienen volgens de vereniging) wil FC Purmerend dan wel graag dat de gemeente met de opbrengsten van de herontwikkeling het hoofdveld van FC Purmerend van een kunstgraslaag voorziet en extra verlichting plaatst. De gemeente heeft onderzocht in hoeverre het perceel in aanmerking komt voor herontwikkeling. Echter, aangezien er al voldoende lege locaties in aanmerking komen voor herontwikkeling, moet er wel een hele goede onderbouwning zijn om ook nog de locatie van het 5^e veld hieraan toe te voegen. Deze onderbouwning is momenteel niet aanwezig, en er is ook geen gebrek aan ontwikkellocaties. Het is volgens de gemeente daarom niet haalbaar om deze locatie als NIEGG (Nog niet in exploitatie genomen gronden) aan te wijzen.

Een regionale ontwikkeling die een belangrijke rol speelt bij het bepalen van de sportbehoefte is dat bij voetbalvereniging Zuid-Oost-Beemster (ZOB) dat net over de gemeentegrens ligt, heel veel inwoners uit de gemeente Purmerend spelen. Ook de voetbalverenigingen Kwadijk, Purmerland, DZS en IJpendam kunnen gezien worden als regionale voetbalverenigingen. Er spelen veel voetballers uit Purmerend. Dit is alleen van belang voor de toekomstige behoefte als één van deze regionale voetbalverenigingen zich opheft. De mogelijkheid bestaat dan dat veel van deze voetballers lid worden van een Purmerendse voetbalvereniging, waardoor er een capaciteitstekort kan ontstaan. Deze veronderstelling is niet realistisch en er wordt daarom geen rekening meegehouden.

Een andere regionale ontwikkeling die een belangrijke rol speelt bij het bepalen van de sportbehoefte is dat in Monnickendam, net over de grens bij Purmerend een nieuwe hockeyvereniging is opgericht, de Waterlandse Hockey Club. Deze hockeyvereniging beschikt sinds het seizoen 2013-2014 over een kunstgrasveld. Verwacht wordt dat deze hockeyvereniging een sterke groei zal doormaken en dat de groei bij MHC Purmerend zal afvlakken.

3.4.5 Enquêtes

In onderstaand overzicht zijn de ledentalontwikkelingen bij de verschillende sporten in Purmerend opgenomen. De laatste zes kolommen zijn ingevuld aan de hand van de enquêtes. De eerste vier kolommen zijn afkomstig van Spurd.

Tabel 57 Ledenoverzicht sportverenigingen Purmerend

Totaal	2004	2008	2012	2012-2013	Afgelopen 5 jaar	Komende 5 jaar	2015	2020	2025
Atletiek	317	420	383	385	stabiel	toename	400	500	500
Badminton	203	164	130	150	stabiel	stabiel	140	150	140
Basketbal	213	228	210	180	afname	stabiel	180	180	180
Gymnastiek	1.060	661	560	600	afname	toename	700	900	1.000
Handbal	188	239	186	197	afname	?	?	?	?
Handboogsport	88	101	102	100	stabiel	toename	115	125	135
Hockey	301	423	600	650	toename	?	?	?	?
Honk en Softbal	244	173	154	160	stabiel	toename	200	225	250
Korfbal	446	411	433	425	stabiel	toename	?	?	459
Roeien	290	297	247	240	afname	stabiel/afname	240	230	230
Rugby	152	191	236	253	toename	toename	280	300	320
Taekwondo	159	130	154	140	stabiel	stabiel	150	150	150
Tafeltennis	171	161	154	152	afname	toename	167	-	-
Tennis	1.396	1.280	1.068	997	afname	afname	927	827	827
Voetbal	2.153	2.462	2.323	2.412	stabiel	stabiel	2.505	2.465	2.425
Volleybal	230	205	223	200	stabiel	toename	220	240	260
Zaalvoetbal ⁴⁸	64	161	231	259	toename	toename	300	350	375
Zwemmen	350	373	285	397	stabiel	stabiel	395	383	365

- De atletiekvereniging verwacht dat het aantal mensen dat recreatief gaat hardlopen in verenigingsverband gaat toenemen. Aan de andere kant verwachten zij dat het aantal jeugdleden de komende vijf jaar gaat afnemen aangezien er geen nieuwbouw van woningen plaats zal vinden.
- De gymnastiekvereniging verwacht een toename van het aantal leden door de aanwezigheid van goede faciliteiten in de turnhal van het nieuwe sportcentrum.
- De handbalvereniging heeft de enquête niet ingevuld.
- De handboogsportvereniging meent dat het boogschieten in Nederland bekender is geworden. Zij denken hierdoor dat er een toename in ledenaantallen zal plaatsvinden. Mede gezien het feit dat zij over een uitstekende accommodatie beschikken.
- De hockeyvereniging kan niet aangeven hoeveel leden zij in de toekomst zullen hebben. De ontwikkeling hangt nauw samen met de capaciteit die de accommodatie kent. De hockeyvereniging heeft een tekort aan velden. De hockeyvereniging zit nu aan haar maximale capaciteit en hebben hierdoor een ledenstop.
- Ondanks de verwachte neerwaartse druk door ontgroening en vergrijzing en de landelijke dalende trends, verwacht de honk- en softbalvereniging een stijging van het aantal leden. Dit willen zij mede door ledenwerving acties bereiken.
- Het totaal aantal korfballers is bepaald op basis van de enquête en het aantal korfballers in 2012. Eén van de twee korfbalverenigingen (KV Purmer) verwacht een stijging van het aantal leden.
- De rugbyvereniging is van plan om de komende jaren te groeien. Ze zijn een workshop "nieuwe leden verwerven" aan het volgen en hebben het plan Waterland 2.0 in het leven te roepen om de professionalisering van de club te ondersteunen naar een volwaardig ereklasse club.
- Het totaal aantal tafeltennissers is bepaald op basis van de enquête en het aantal tafeltennissers in 2012. Eén van de tafeltennisverenigingen (Het Nootwheer) verwacht een stijging van het aantal leden. Enkele buurtcentra in Purmerend, waar aan tafeltennis kon worden gedaan, moeten sluiten. De vereniging hoopt hierdoor enkele nieuwe leden binnen te halen.
- Het totaal aantal tennissers is bepaald op basis van de enquête en het aantal tennissers in 2012. Eén van de tennisverenigingen (Elckeryc) verwacht een daling van het aantal leden.

⁴⁸ Betreft het aantal (toekomstige) leden van zaalvoetbalvereniging ZVVO Sandow. In december 2013 bedroeg het totaal ledenaantal zaalvoetballers in heel Purmerend 460.

- Er wordt verwacht dat er na een kleine stijging van het aantal voetballers, het ledenaantal stabiel blijft. Binnen het zaalvoetbal is echter een stijging voorzien.
- Vanwege de beachvolleybal tak van de volleybalvereniging zal er een stijging van het aantal leden plaatsvinden.
- De zwemvereniging geven aan dat het ledenaantal stabiel is gebleven. Alleen in 2012 lijkt er een dipje in het ledental te hebben gezeten. Gemiddeld gezien wordt verwacht dat het aantal leden de komende jaren licht afneemt.

4 Bepaling toekomstige behoefte

4.1 Inleiding

Op basis van voornoemde trends en ontwikkelingen is een uitspraak gedaan over de geprognoseerde toe- of afname van zowel het bewegingsonderwijs als de verenigingssport voor de peildata 2016, 2021 en 2026 en de invloed die dit heeft op het gebruik van sportaccommodaties. De behoefte aan binnensportaccommodaties is onderverdeeld in onderwijsbehoeften en overige behoeften. Voor de buitensport is een prognose opgesteld naar veld- c.q. baancapaciteit per sport. Hierdoor is vervolgens inzichtelijk gemaakt in hoeverre deze ontwikkelingen op korte, middellange en lange termijn kunnen leiden tot mogelijke overschotten dan wel tekortkomingen in het sportaccommodatieaanbod in Purmerend.

4.2 Binnensportaccommodaties

De behoefte aan binnensportaccommodaties is onderverdeeld in onderwijsbehoefte en overige behoefte.

Bij het opstellen van de behoeftenprognose voor de toekomstige behoeften aan binnensportcapaciteit zijn de navolgende uitgangspunten gehanteerd:

- ✓ de behoefte en bijbehorende capaciteitsbepaling vindt plaats voor het jaar 2016, 2021 en 2026;
- ✓ het toekomstig aantal leerlingen ontwikkelt zich conform de gemeentelijke prognose zoals opgenomen in paragraaf 3.3;
- ✓ de behoefte aan bewegingsonderwijs ontwikkelt zich conform de gemeentelijke prognose zoals opgenomen in subparagraaf 3.3.1;
- ✓ er wordt niet per klas vaker schoolgym gegeven dan op dit moment gebeurt;
- ✓ het inwoneraantal van de gemeente Purmerend ontwikkelt zich conform de bevolkingsprognose;
- ✓ de sportende bevolking voor reguliere sportverenigingen is bepaald op 5 tot en met 59 jaar;
- ✓ de sportende jeugd is bepaald op 5 tot en met 19 jaar;
- ✓ de sportende ouderen is bepaald op 45 tot en met 95 jaar;
- ✓ de deelname aan de turnsport (exclusief Galm) is bepaald op 5 tot en met 29 jaar;
- ✓ de additionele behoefte zoals berekend in paragraaf 2.6 is meegenomen;
- ✓ de sociale ontwikkelingen zijn integraal meegenomen bij de sportontwikkelingen;
- ✓ de activiteiten van sporthal De Beukenkamp worden verplaatst naar één van de nieuwe sporthallen van de nieuwe multifunctionele sportaccommodatie.

4.2.1 Onderwijsbehoefte

In lijn met de leerlingenprognoses en behoefte aan uren bewegingsonderwijs neemt het aantal uren dat de binnensportaccommodaties door het bewegingsonderwijs worden benut af.

Voorbeeld

- De behoefte aan bewegingsonderwijs van OEC BS Trifolium is in 2026 bepaald op 6 uur per week. Dit betreft 6 uur x 40 weken is 240 uur per jaar. OEC BS Trifolium maakt gebruik van sportzaal De Gors. Dit betekent dat 1 zaaldeel van sportzaal De Gors voor 240 uur per jaar wordt gebruikt door OEC BS Trifolium.

De behoefte aan bewegingsonderwijs in zaaldeeluren per jaar is als volgt geprognosticeerd:

Tabel 58 Behoeftbepaling Onderwijs - sporthal

Nr.	Accommodatie		2013-2014	2016	2021	2026
	Sporthallen		<i>Onderwijs</i>	<i>Onderwijs</i>	<i>Onderwijs</i>	<i>Onderwijs</i>
1	De Beukenkamp	1	1.680	1.680	1.564	1.434
		2	1.647	1.648	1.554	1.414
2	De Vaart	1	880	902	902	902
		2	850	660	660	780
		3	1.020	1.048	958	958
3	De Koogmolen	1	1.040	1.039	944	878
		2	1.400	1.399	1.271	1.182
		3	1.000	999	908	845
		4	1.230	1.229	1.117	1.039
	Totaal		10.747	10.605	9.880	9.432

Sporthal De Beukenkamp wordt geamoveerd. Het onderwijsgebruik van PSG dat nu in sporthal De Beukenkamp plaatsvindt, zal plaats gaan vinden in één van de nieuwe sporthallen van de multifunctionele accommodatie. Doordat sporthal De Beukenkamp maar twee zaaldelen heeft en de nieuwe sporthal drie zaaldelen, blijft er als de uren één op één over worden gezet naar een nieuw zaaldeel, één zaaldeel van de nieuwe sporthal leeg staan. In de confrontatie zal blijken dat het onderwijsgebruik van de twee gymlokalen aan de Flevostraat plaats kan vinden in de nieuwe multifunctionele sporthallen. En dat eventueel het onderwijsgebruik dat nu in de vier zaaldelen van De Koogmolen plaatsvindt, ook naar de nieuwe sporthallen van de multifunctionele accommodatie gaat, zodat sporthal De Koogmolen ook geamoveerd kan worden. Hier wordt in de confrontatie in volgend hoofdstuk verder op ingegaan.

Tabel 59 Behoeftbepaling Onderwijs - sportzaal

Nr.	Accommodatie		2013-2014	2016	2021	2026
	Sportzalen		<i>Onderwijs</i>	<i>Onderwijs</i>	<i>Onderwijs</i>	<i>Onderwijs</i>
4	De Karekiet	1	850	851	827	751
		2	660	660	660	715
5	De Kraal	1	810	744	638	565
		2	990	905	771	694
6	Hoornselaan 1+2	1	1.230	1.229	1.117	1.039
		2	1.380	1.379	1.253	1.166
	Totaal		5.920	5.768	5.266	4.930

Basisschool Klim Op maakt naast het Regio College en het Horizon College gebruik van sportzaal De Karekiet. In de confrontatie zal gekeken worden of het Regio College en het Horizon College al haar uren in sportzaal De Karekiet kunnen huisvesten of dat er enkele uren bewegingsonderwijs in een andere binnensportaccommodatie plaats moet vinden.

Tabel 60 Behoeftbepaling Onderwijs – dubbele gymlokalen

Nr.	Accommodatie		2013-2014	2016	2021	2026
	Dubbele gymlokalen		<i>Onderwijs</i>	<i>Onderwijs</i>	<i>Onderwijs</i>	<i>Onderwijs</i>
7	De Gors	1	710	645	552	552
		2	660	585	558	558
8	Hoornselaan 3+4	1	1.400	1.399	1.271	1.182
		2	1.467	1.466	1.332	1.239
	Totaal		4.237	4.095	3.713	3.531

Tabel 61 Behoeftebepaling Onderwijs – gymlokalen

Nr.	Accommodatie	2013-2014	2016	2021	2026
	Gymlokalen	<i>Onderwijs</i>	<i>Onderwijs</i>	<i>Onderwijs</i>	<i>Onderwijs</i>
9	Doplaan	897	947	942	924
10	Slenkstraat	900	870	870	870
11	Sportlaan	540	450	450	450
12	Sweelinckstraat	720	610	610	610
13	Jan van Egmond	480	420	420	420
14	Tarwestraat	1.020	780	780	780
15	Zuivelpad	800	780	720	720
16	Gangeslaan	660	540	420	420
17	Melkweg	903	977	847	772
18	De Weide	1.030	1.170	1.150	1.000
19	Yellowstone	200	194	164	149
20	De Kraal	0	0	0	0
	Totaal	8.150	7.739	7.373	7.115

Er zijn maar weinig scholen die een groeiende behoefte hebben aan uren bewegingsonderwijs. In voorgaande tabel is af te lezen dat het onderwijsgebruik in gymlokaal Doplaan toeneemt. In gymlokaal Doplaan vindt van 2013-2014 naar 2026 een stijging in het aantal uren bewegingsonderwijs plaats onder andere als gevolg van het gebruik van het 't Prisma.

Tabel 62 Behoeftebepaling Onderwijs –MRT lokaal

Nr.	Accommodatie	2012-2013	2013-2014	2016	2021	2026
	MRT lokaal	<i>Onderwijs</i>	<i>Onderwijs</i>	<i>Onderwijs</i>	<i>Onderwijs</i>	<i>Onderwijs</i>
21	A. Jacobslaan	599	0 ⁴⁹	0	0	0

De PSG maakt tevens gebruik van twee gymzalen in de Flevostraat. Ook zijn er uren bewegingsonderwijs die in de huidige situatie niet in een binnensportaccommodatie plaatsvinden.

Tabel 63 Behoeftebepaling Onderwijs – overig gebruik PSG

Accommodatie		2013-2014	2016	2021	2026
Overig gebruik PSG		<i>Onderwijs</i>	<i>Onderwijs</i>	<i>Onderwijs</i>	<i>Onderwijs</i>
Flevostraat	1	1.400	1.399	1.271	1.182
	2	1.400	1.399	1.271	1.182
Geen lokaal		2.155	2.153	1.956	1.820
Totaal		4.955	4.952	4.499	4.185

In de volgende tabel zijn de totalen per accommodatiesoort weergegeven.

Tabel 64 Behoeftebepaling Onderwijs –Totaal

Accommodatie	2013-2014	2016	2021	2026
	<i>Onderwijs</i>	<i>Onderwijs</i>	<i>Onderwijs</i>	<i>Onderwijs</i>
Sporthallen	10.747	10.605	9.880	9.432
Sportzalen	5.920	5.768	5.266	4.930
Dubbele	4.237	4.095	3.713	3.531
Gymlokalen	8.150	7.739	7.373	7.115
MRT lokaal	0	0	0	0
Overig PSG	4.955	4.952	4.499	4.185
Totaal	34.008	33.158	30.730	29.192

⁴⁹ Het onderwijsgebruik dat in 2012-2013 in het MRT lokaal plaats vond, is met ingang van het seizoen 2013-2014 verplaatst naar een eigen lokaal van de M.L. Kingschool.

4.2.2 Overige behoefte

In lijn met de bevolkingsontwikkeling en rekeninghoudend met de lokale en nationale sportontwikkelingen (en de sociale ontwikkelingen) en de additionele behoeften van de verschillende verenigingen neemt het aantal uren overig gebruik in totaal af.

Voorbeeld

- De behoefte aan basketbal neemt vanaf de huidige situatie tot aan 2016 met 1,2% af: nationaal gezien kent de basketbalsport een jaarlijkse stijging (0,9%) en lokaal gezien een jaarlijkse daling (0,6%). De lokale trend telt zwaarder mee (80% om 20%), waardoor er binnen het basketbal een jaarlijkse daling van 0,3% wordt verwacht. Omdat niet zeker is of deze trend zich in de toekomst doorzet is deze trend in 2016, 2021 en 2026 steeds verder afgezwakt. Tot aan 2016 is rekening gehouden met een daling van 0,1%. Binnen de sportende bevolking (5 tot 59 jaar) vindt er tot aan 2016 een daling plaats van 1,1%. Dit betekent dat de behoefte aan basketbal tot aan 2016 met $0,1 + 1,1 = 1,2\%$ afneemt. Doordat de basketbalvereniging in de huidige situatie een additionele behoefte heeft van 136 uur per jaar in De Beukenkamp, neemt het aantal uren basketbal in sporthal De Beukenkamp/ de nieuwe sporthal wel toe.

De toekomstige behoefte van de sportverenigingen en overige gebruikers in 2016, 2021 en 2026 is als volgt geprognosticeerd.

Tabel 65 Behoeftebepaling Overig - sporthal

Nr.	Accommodatie	Huidig	2016	2021	2026
	Sporthallen	<i>Overig</i>	<i>Overig</i>	<i>Overig</i>	<i>Overig</i>
1	De Beukenkamp	1.300			
	MFA sporthal 1		1.582	1.602	1.610
	MFA sporthal 2				
2	De Vaart	1.371	1.552	1.563	1.565
3	De Koogmolen	748	1.012	1.025	1.038
	Totaal	3.419	4.146	4.190	4.213

De uren van sporthal De Beukenkamp gaan één op één over naar één van de nieuwe sporthallen van de multifunctionele accommodatie. De toename in uren wordt met name veroorzaakt door de extra basketbal- en zaalvoetbalactiviteiten. Ook is er rekening gehouden met vier tot zes turnwedstrijden per jaar. De overige activiteiten en evenementen zijn nog niet meegenomen in deze uren. Deze zullen in de confrontatie in volgend hoofdstuk wel worden meegenomen.

Ook de stijging in uren in sporthal De Vaart wordt veroorzaakt door de extra uren zaalvoetbal samen met de extra uren zaalhockey. In sporthal De Koogmolen gaat er ook meer zaalvoetbal plaatsvinden, maar minder turnactiviteiten.

Tabel 66 Behoeftebepaling Overig - sportzaal

Nr.	Accommodatie	Huidig	2016	2021	2026
	Sportzalen	<i>Overig</i>	<i>Overig</i>	<i>Overig</i>	<i>Overig</i>
4	De Karekiet	1.692	1.688	1.650	1.603
5	De Kraal	1.341	1.325	1.308	1.293
6	Hoornselaan 1+2	629	634	632	628
	Totaal	3.662	3.647	3.590	3.524

Sportzaal Hoornselaan 1+2 behoudt ongeveer de huidige bezetting. Dit heeft er mee te maken dat zaalvoetbal nog steeds in populariteit toeneemt en dat dit de effecten van de bevolkingsafname op het gebruik teniet doet. Daarnaast behoudt de sportzaal het gebruik door gymnastiekvereniging Gymnet. Sportzaal De Kraal verkeert in een goede functionele staat, maar voldoet door de aangescherpte eisen niet meer aan de eisen van de basketbalbond. Toch maakt de basketbalvereniging wekelijks gebruik van deze accommodatie.

Tabel 67 Behoeftebepaling Overig – dubbele gymlokalen

Nr.	Accommodatie	Huidig	2016	2021	2026
	Dubbele gymlokalen	<i>Overig</i>	<i>Overig</i>	<i>Overig</i>	<i>Overig</i>
7	De Gors	1.372	1.310	1.323	1.324
8	Hoornselaan 3+4	788	860	838	811
	Totaal	2.160	2.170	2.161	2.135

Dubbel gymlokaal Hoornselaan heeft te maken met een kleine stijging in aantal uren. Dit wordt mede veroorzaakt doordat hier meer uren door de gymnastiekvereniging Gymnet met de Rhönradafdeling zullen plaatsvinden dan in de huidige situatie het geval is.

Tabel 68 Behoeftebepaling Overig – gymlokalen

Nr.	Accommodatie	Huidig	2016	2021	2026
	Gymlokalen	<i>Overig</i>	<i>Overig</i>	<i>Overig</i>	<i>Overig</i>
9	Doplaan	554	547	550	546
10	Slenkstraat	589	592	581	566
11	Sportlaan	910	699	697	690
12	Sweelinckstraat	1.085	1.254	1.227	1.197
13	Jan van Egmond	1.248	1.266	1.259	1.235
14	Tarwestraat	849	848	827	800
15	Zuivelpad	782	740	753	752
16	Gangeslaan	1.015	910	905	896
17	Melkweg	1.209	270	266	260
18	De Weide	579	1.265	1.230	1.188
19	Yellowstone	1.163	1.145	1.142	1.131
20	De Kraal	795	803	807	793
	Totaal	10.778	10.339	10.244	10.054

Gymlokaal Doplaan wordt veel gebruikt door zaalvoetbal, waardoor er maar een beperkte afname van het aantal uren is. Net als in bijna alle accommodaties is het aantal uren het laagst in 2026. Dit komt met name doordat de sportende bevolking tot aan 2026 afneemt met circa 9%.

De turnlessen die in de huidige situatie in de Sportlaan plaatsvonden, gaan in de nieuwe turnhal plaatsvinden. Hierdoor neem het aantal uren gebruik af. Dit geldt in nog grotere mate voor gymlokaal Melkweg.

In gymlokaal Sweelinckstraat is rekening gehouden met de wensen van de tafeltennisvereniging Nootwheer. Er vindt hierdoor een toenemende behoefte plaats. Deze behoefte in extra uren zijn uren die overdag moeten plaatsvinden.

Het voornemen is dat gymlokaal De Weide het overig gebruik dat in de huidige situatie in het MRT lokaal plaatsvindt overneemt, waardoor er een verdubbeling in de behoefte plaatsvindt.

Tabel 69 Behoeftebepaling Overig – MRT lokaal

Nr.	Accommodatie	Huidig	2016	2021	2026
	MRT lokaal	<i>Overig</i>	<i>Overig</i>	<i>Overig</i>	<i>Overig</i>
21	A. Jacobslaan	690	0 ⁵⁰	0	0

⁵⁰ Zoals aangegeven is het voornemen om de gebruikers van het MRT lokaal in de toekomst gebruik te laten maken van gymlokaal De Weide.

In de volgende tabel zijn de totalen per accommodatiesoort weergegeven.

Tabel 70 Behoeftebepaling Overig –Totaal

Accommodatie	2013-2014	2016	2021	2026
	<i>Overig</i>	<i>Overig</i>	<i>Overig</i>	<i>Overig</i>
Sporthallen	3.419	4.146	4.190	4.213
Sportzalen	3.662	3.647	3.590	3.524
Dubbele gymlokalen	2.160	2.170	2.161	2.135
Gymlokalen	10.778	10.339	10.244	10.054
MRT lokaal	690	0	0	0
Totaal	20.709	20.302	20.185	19.926

Algemeen kan geconcludeerd worden dat in de binnensportaccommodaties een daling is te verwachten van circa 4%. Waar de additionele behoefte uit paragraaf 2.6 is toegevoegd is een stijging waar te nemen. In binnensportaccommodaties waar veel zaalvoetbal plaatsvindt is ook een stijging waar te nemen. In binnensportaccommodaties waar geen additionele behoefte is en waar gymvereniging Gymnet met haar selectie gebruik maakte van de binnensportaccommodatie is een daling waar te nemen. Gymvereniging Gymnet verhuist met veel uren naar de turnhal van de nieuwe multifunctionele sportaccommodatie, namelijk 1.800 uur per jaar. De Galm activiteiten, peuter en kleutergym en overige gymnastische sporten zoals rhönrad turnen blijven in de gymlokalen in de wijk plaatsvinden. De grootste daling is hierdoor waar te nemen in gymlokaal Melkweg, namelijk een daling van circa 950 uur in 2026. De gymnastiekvereniging heeft aangegeven dat goede faciliteiten zorgen voor een toename in het ledenaantal.

In volgend hoofdstuk wordt uitgewerkt wat de gevolgen voor alle binnensportaccommodaties zijn, waarbij volledig rekening wordt gehouden met de beoogde nieuwe sportaccommodaties.

4.3 Buitensportaccommodaties

Voor de buitensport is een prognose opgesteld naar veld- c.q. baancapaciteit per sport.

Bij het opstellen van de behoeftenprognose voor de toekomstige behoeften aan buitensportcapaciteit zijn de navolgende uitgangspunten gehanteerd:

- ✓ de behoefte en bijbehorende capaciteitsbepaling vindt plaats voor het jaar 2016, 2021 en 2026;
- ✓ het inwoneraantal van de gemeente Purmerend ontwikkelt zich conform de bevolkingsprognose zoals opgenomen in paragraaf 3.2;
- ✓ de sociale ontwikkelingen zijn integraal meegenomen bij de sportontwikkelingen.

4.3.1 Voetbal

Het aantal leden van de KNVB is onder meer door de opmars van meisjesvoetbal en futsal in de afgelopen jaren sterk gestegen. De afgelopen jaren steeg de nationale voetbalparticipatiegraad met gemiddeld 1,4% per jaar en in Purmerend met 1,1% (inclusief zaalvoetbal). Voor de komende jaren wordt nog steeds een stijging verwacht onder invloed van het nog in populariteit toenemende meisjesvoetbal en het "nieuwe" 7 tegen 7 voetbal voor leden met een leeftijd van 45 jaar en ouder. Echter, het dalende inwoneraantal van de bevolkingsgroepen die het meest relevant zijn voor voetbal (5-19 en 35-49 jaar) zal deze groei remmen. Richting 2016, 2021 en 2026 wordt de volgende behoefteprognose afgegeven.

VV De Wherevogels

Tabel 71 Behoeftebepaling VV De Wherevogels

Behoeftebepaling	Huidig			2016			2021			2026		
	Za	Zo	Week	Za	Zo	Week	Za	Zo	Week	Za	Zo	Week
Soort teams												
Mannen												
senioren	3	5	0	3,0	5,0	0,0	2,9	4,9	0,0	2,8	4,6	0,0
a-junioren	0	2	0	0,0	2,0	0,0	0,0	2,0	0,0	0,0	1,7	0,0
b-junioren	1	2	0	1,0	2,0	0,0	1,0	2,0	0,0	0,9	1,7	0,0
c-junioren	2	5	0	1,9	4,9	0,0	1,7	4,3	0,0	1,6	4,1	0,0
d-pupillen	5	0	0	4,9	0,0	0,0	4,3	0,0	0,0	4,1	0,0	0,0
e-pupillen 7 tallen	11	0	0	10,5	0,0	0,0	9,6	0,0	0,0	9,3	0,0	0,0
f-pupillen 7 tallen	9	0	0	8,4	0,0	0,0	8,0	0,0	0,0	7,9	0,0	0,0
mini pupillen 4 tallen ⁵¹	5	0	0	4,7	0,0	0,0	4,5	0,0	0,0	4,4	0,0	0,0
Vets Just4You ⁵²	1	0	0	1,0	0,0	0,0	0,9	0,0	0,0	0,9	0,0	0,0
veteranen	1	0	0	1,0	0,0	0,0	1,0	0,0	0,0	1,0	0,0	0,0
Vrouwen												
senioren	0	2	0	0,0	2,0	0,0	0,0	1,9	0,0	0,0	1,9	0,0
b-junioren	0	1	0	0,0	1,0	0,0	0,0	1,0	0,0	0,0	0,9	0,0
c-junioren	2	0	0	1,9	0,0	0,0	1,7	0,0	0,0	1,6	0,0	0,0
d-pupillen	1	0	0	1,0	0,0	0,0	0,9	0,0	0,0	0,8	0,0	0,0
d-pupillen 7 tallen	1	0	0	1,0	0,0	0,0	0,9	0,0	0,0	0,8	0,0	0,0
e-pupillen 7 tallen	2	0	0	1,9	0,0	0,0	1,7	0,0	0,0	1,7	0,0	0,0
G-teams	0	0	0	1,0	0,0	0,0	1,0	0,0	0,0	0,9	0,0	0,0
Totaal	44	17	0	43,1	16,9	0,0	40,1	16,0	0,0	38,8	15,0	0,0
Normteams	19,7	15,0	0	19,8	14,9	0,0	18,4	14,2	0,0	17,7	13,3	0,0
Wedstrijdvelen	4	3	0	4	3	0	4	3	0	3	3	0
NG trainingsvelden of			2,7			2,7			2,6			2,4
KG trainingsvelden			2,2			2,2			2,0			1,9
Minimaal kleedkamers⁵³			8			8			8			6

VPV Purmersteijn

Tabel 72 Behoeftebepaling VPV Purmersteijn

Behoeftebepaling	Huidig			2016			2021			2026		
	Za	Zo	Week	Za	Zo	Week	Za	Zo	Week	Za	Zo	Week
Soort teams												
Mannen												
senioren	1	8	0	1,0	8,0	0,0	1,0	7,8	0,0	0,9	7,4	0,0
a-junioren	1	2	0	1,0	2,0	0,0	1,0	2,0	0,0	0,9	1,7	0,0
b-junioren	1	3	0	1,0	3,0	0,0	1,0	2,9	0,0	0,9	2,6	0,0
c-junioren	6	0	0	5,8	0,0	0,0	5,2	0,0	0,0	4,9	0,0	0,0
d-pupillen	9	0	0	8,8	0,0	0,0	7,7	0,0	0,0	7,4	0,0	0,0
e-pupillen 7 tallen	11	0	0	10,5	0,0	0,0	9,6	0,0	0,0	9,3	0,0	0,0
f-pupillen 7 tallen	12	0	0	11,2	0,0	0,0	10,7	0,0	0,0	10,5	0,0	0,0
mini pupillen 4 tallen	8	0	0	7,5	0,0	0,0	7,1	0,0	0,0	7,0	0,0	0,0
senioren 45+	0	0	1	0,0	0,0	1,0	0,0	0,0	1,0	0,0	0,0	0,9
G teams	0	0	1	0,0	0,0	1,0	0,0	0,0	1,0	0,0	0,0	0,9
Totaal	49	13	2	46,7	13,0	2,0	43,2	12,7	2,0	41,9	11,8	1,8
Normteams	19,8	12,3	1,5	19,1	12,3	1,5	17,5	11,9	1,4	16,8	11,1	1,3
Wedstrijdvelen	4	3	1	4	3	1	4	3	1	3	2	1
NG trainingsvelden of			2,6			2,6			2,4			2,3
KG trainingsvelden			2,1			2,1			1,9			1,8
Minimaal kleedkamers⁵⁴			8			8			8			6

⁵¹ Bij het berekenen van de huidige behoefte is er vanuit gegaan dat de kabouters op zaterdag netto 1 uur gebruik maken van een heel veld. In de planningsnormen zijn hier bij de minipupillen 5 teams voor nodig.

⁵² Bij het berekenen van de huidige behoefte is er vanuit gegaan dat de Vets Just4You leden op zaterdag netto 1,5 uur gebruik maken van een heel veld. In de planningsnormen is hier 1 team voor opgenomen.

⁵³ Dit betreft het minimaal aantal kleedkamers indien er teamlockers in de kleedkamers aanwezig zijn. Er is hierbij ook nog geen rekening gehouden met het maatwerk in verband met dames- en meisjesvoetbal.

⁵⁴ Dit betreft het minimaal aantal kleedkamers indien er teamlockers in de kleedkamers aanwezig zijn. Er is hierbij ook nog geen rekening gehouden met het maatwerk in verband met dames- en meisjesvoetbal.

FC Purmerend

Tabel 73 Behoeftebepaling FC Purmerend

Behoeftebepaling	Huidig			2016			2021			2026		
	Za	Zo	Week	Za	Zo	Week	Za	Zo	Week	Za	Zo	Week
Soort teams												
Mannen												
senioren	0	6	0	0,0	6,0	0,0	0,0	5,8	0,0	0,0	5,6	0,0
a-junioren	1	1	0	1,0	1,0	0,0	1,0	1,0	0,0	0,9	0,9	0,0
b-junioren	2	2	0	2,0	2,0	0,0	2,0	2,0	0,0	1,7	1,7	0,0
c-junioren	4	2	0	3,9	1,9	0,0	3,4	1,7	0,0	3,3	1,6	0,0
d-pupillen	11	0	0	10,7	0,0	0,0	9,4	0,0	0,0	9,1	0,0	0,0
e-pupillen 7 tallen	13	0	0	12,4	0,0	0,0	11,4	0,0	0,0	11,0	0,0	0,0
f- pupillen 7 tallen	10	0	0	9,3	0,0	0,0	8,9	0,0	0,0	8,8	0,0	0,0
veteranen	1	0	0	1,0	0,0	0,0	1,0	0,0	0,0	0,9	0,0	0,0
Vrouwen												
b-junioren	1	0	0	1,0	0,0	0,0	1,0	0,0	0,0	0,9	0,0	0,0
c-junioren	3	0	0	2,9	0,0	0,0	2,6	0,0	0,0	2,5	0,0	0,0
d-pupillen	2	0	0	1,9	0,0	0,0	1,7	0,0	0,0	1,6	0,0	0,0
e-pupillen 7 tallen	1	0	0	1,0	0,0	0,0	0,9	0,0	0,0	0,8	0,0	0,0
f- pupillen 7 tallen	1	0	0	0,9	0,0	0,0	0,9	0,0	0,0	0,9	0,0	0,0
G teams	0	1	0	0,0	1,0	0,0	0,0	1,0	0,0	0,0	0,9	0,0
Totaal	50,0	12	0	48,1	12,0	0,0	44,1	11,4	0,0	42,4	10,7	0,0
Normteams	23,7	10,8	0,0	22,9	10,7	0,0	21,0	10,3	0,0	20,0	9,7	0,0
Wedstrijdvelen	5	2	0	5	2	0	4	2	0	4	2	0
NG trainingsvelden of			2,7			2,6			2,5			2,3
KG trainingsvelden			2,2			2,1			2,0			1,9
Minimaal kleedkamers⁵⁵			10			10			8			8

De verenigingen VPV Purmersteijn en FC Purmerend verwachten een daling van het aantal leden. VV De Wherevogels verwacht een toename van het aantal leden in verband met het doorzetten van het evenwichtige beleid. In principe kan door het beleid van de verschillende verenigingen het zo zijn dat de ene vereniging groeit en de andere vereniging sterk terugloopt.

Hospitality Consultants is echter van mening dat door de daling in de bevolkingsprognose uiteindelijk ook het ledenaantal van VV De Wherevogels daalt (zie bladzijde 64). Er wordt voor alle drie de voetbalverenigingen een afnemende behoefte aan voetbalvelden geagnosticeerd.

- VV De Wherevogels heeft vanaf 2026 een behoefte aan 3 wedstrijdvelen op zaterdag (zie bladzijde 64), 1 minder dan in de huidige situatie nodig is. Er is in 2026 sprake van overcapaciteit van 1 wedstrijdveld. De vereniging blijft een behoefte behouden aan extra trainingsruimte, afhankelijk van de keuze tussen natuurgras of kunstgras.
- VPV Purmersteijn heeft vanaf 2026 een behoefte aan 3 wedstrijdvelen, ook 1 minder dan in de huidige situatie nodig is. Er is in 2026 sprake van overcapaciteit van 1 wedstrijdveld. Het aantal trainingsvelden is in 2026 voldoende. Tot aan 2026 heeft de vereniging te maken met een tekort aan trainingsvelden. Er vanuit gaande dat er op korte termijn acht kleedkamers worden gerenoveerd en zes nieuw worden gebouwd, heeft VPV Purmersteijn in de toekomst voldoende kleedkamers.
- Vanaf 2021 heeft FC Purmerend behoefte aan 4 wedstrijdvelen, 1 minder dan in de huidige situatie nodig is. Er is vanaf 2021 sprake van overcapaciteit van 1 wedstrijdveld. Het aantal trainingsvelden is in 2021 voldoende. Er vanuit gaande dat er op korte termijn vier kleedkamers worden gerealiseerd, heeft FC Purmerend in de toekomst voldoende kleedkamers.

⁵⁵ Dit betreft het minimaal aantal kleedkamers indien er teamlockers in de kleedkamers aanwezig zijn. Er is hierbij ook nog geen rekening gehouden met het maatwerk in verband met dames- en meisjesvoetbal.

4.3.2 Hockey

De afgelopen jaren is hockey veruit de hardst groeiende buitensport die in verenigingsverband wordt uitgevoerd. De groei die in de afgelopen jaren heeft plaatsgevonden kan niet worden verwacht voor de komende 3 tot 13 jaar, waardoor de groei zal afvlakken. Ook de nieuwe hockeyvereniging in Monnickendam zal een negatieve invloed hebben op het ledenaantal van MHC Purmerend. De groei van de hockeyvereniging in Purmerend zal zich, mede als gevolg van een verdere groei van de vereniging in Monnickendam, verder afvlakken.

Het dalende inwoneraantal van de bevolkingsgroepen die het meest relevant zijn voor hockey (5-19 jaar) zal de groei op termijn zelfs omzetten in een daling. Richting 2016, 2021 en 2026 wordt de volgende behoefteprognose voor MHC Purmerend afgegeven.

Tabel 74 Behoeftebepaling MHC Purmerend

Behoeftebepaling	Huidig		2016		2021		2026	
	zaterdag	zondag	zaterdag	zondag	zaterdag	zondag	zaterdag	zondag
soort teams								
Senioren	0	8	0,0	8,2	0,0	8,1	0,0	7,8
A jeugd	5	0	5,2	0,0	5,1	0,0	4,6	0,0
B jeugd	7	0	7,1	0,0	6,7	0,0	6,3	0,0
C jeugd	6	0	6,0	0,0	5,4	0,0	5,2	0,0
D jeugd	7	0	6,9	0,0	6,4	0,0	6,3	0,0
E jeugd	8	0	7,7	0,0	7,5	0,0	7,4	0,0
F jeugd	2	0	1,9	0,0	1,9	0,0	1,8	0,0
Totaal	35	8	34,7	8,2	33,0	8,1	31,6	7,8
SWE	26,75	8,00	26,79	8,20	25,3	8,12	23,98	7,78
Wedstrijdelden	2,97	0,89	2,98	0,91	2,81	0,90	2,66	0,86
Kleedkamers		6		6		6		6

De hockeyvereniging blijft desondanks een behoefte houden aan drie kunstgras hockeyvelden. Op de kunstgrasvelden kan ook worden getraind. Dat betreft één kunstgras hockeyveld meer dan de huidige capaciteit. Ook de behoefte aan kleedkamers blijft volgens de normen twee meer dan in de huidige situatie.

In het hoofdstuk "confrontatie" wordt nader ingegaan op de mogelijkheden voor een derde kunstgrasveld.

4.3.3 Korfbal

Er zijn twee korfbalverenigingen in Purmerend. Verwacht wordt dat op basis van de korfbalparticipatie daling en de bevolkingsafname in de leeftijdsgroep 5-59 jaar er een daling zal plaatsvinden. KV Purmer verwacht echter een groei van het aantal leden. Dit is volgens Spurd en Hospitality Consultants echter gezien de ontwikkelingen niet reëel.

KV Purmer

Tabel 75 Behoeftebepaling KV Purmer

Behoeftebepaling	Huidig		2016		2021		2026	
	zaterdag	zondag	zaterdag	zondag	zaterdag	zondag	zaterdag	zondag
soort teams								
Senioren	0	5	0,0	5,0	0,0	4,8	0,0	4,6
A jeugd	0	1	0,0	1,0	0,0	1,0	0,0	0,9
B jeugd	1	0	1,0	0,0	0,9	0,0	0,8	0,0
C jeugd	1	0	1,0	0,0	0,9	0,0	0,8	0,0
D jeugd	1	0	1,0	0,0	0,9	0,0	0,8	0,0
E jeugd	1	0	0,9	0,0	0,9	0,0	0,8	0,0
F jeugd	0	0	0,0	0,0	0,0	0,0	0,0	0,0
Totaal	4	6	3,9	6,0	3,5	5,8	3,3	5,5
SWE	2,05	6,00	1,99	5,97	1,8	5,79	1,70	5,47
Wedstrijdelden	0,21	0,75	0,20	0,75	0,18	0,72	0,17	0,68
Kleedkamers		4		4		4		4

KV Purmer behoudt net als in de huidige situatie de behoefte aan 1 kunstgras veld. Op het kunstgrasveld kan ook worden getraind. Dit is gelijk aan de huidige capaciteit. Het aantal kleedkamers blijft voldoende.

KV BEP

Tabel 76 Behoeftebepaling KV BEP

Behoeftebepaling	Huidig		2016		2021		2026	
	zaterdag	zondag	zaterdag	zondag	zaterdag	zondag	zaterdag	zondag
Senioren	0	6	0,0	6,0	0,0	5,8	0,0	5,5
A jeugd	2	0	2,0	0,0	1,9	0,0	1,7	0,0
B jeugd	3	0	3,0	0,0	2,7	0,0	2,5	0,0
C jeugd	4	0	3,9	0,0	3,4	0,0	3,3	0,0
D jeugd	2	0	1,9	0,0	1,7	0,0	1,6	0,0
E jeugd	2	0	1,9	0,0	1,7	0,0	1,7	0,0
F jeugd	2	0	1,9	0,0	1,8	0,0	1,7	0,0
Totaal	15	6	14,5	6,0	13,3	5,8	12,6	5,5
SWE	8,95	6,00	8,54	5,96	7,9	5,79	7,38	5,52
Wedstrijdelden	0,90	0,75	0,85	0,75	0,79	0,72	0,74	0,69
Kleedkamers	4		4		4		4	

Ondanks de daling behoudt ook KV BEP de behoefte aan 1 kunstgrasveld. Op het kunstgrasveld kan ook worden getraind. Indien de club ABC op zaterdagochtend gebruik blijft maken van de kunstgrasvelden, behoudt KV BEP ook nog een periode de behoefte aan een tweede kunstgrasveld. Dit is gelijk aan de huidige capaciteit. Bij het in gebruik zijn van twee wedstrijdvelden, bestaat ook de behoefte aan de huidige 8 kleedkamers. Mogelijk dat in 2021 of 2026 niet meer gebruik hoeft te worden gemaakt van het tweede kunstgrasveld.

4.3.4 Tennis

Er zijn twee tennisverenigingen in Purmerend. TV Elckerlyc verwacht een daling van het aantal leden. Dit is in lijn met de tennisparticipatie ontwikkeling en de bevolkingsafname in de leeftijdsgroep 5-69 jaar.

TV Elckerlyc

Tabel 77 Behoeftebepaling TV Elckerlyc

Behoeftebepaling	Huidig	2016	2021	2026
aantal leden	670	667	652	639
aantal banen	8,38	8,34	8,14	7,99

TV Anonymus

Tabel 78 Behoeftebepaling TV Anonymus

Behoeftebepaling	Huidig	2016	2021	2026
aantal leden	327	325	318	312
aantal banen	4,09	4,07	3,97	3,90

Beide tennisverenigingen zien een daling van het aantal leden. Voor TV Elckerlyc betekent dit dat de behoefte aan tennisbanen met 1 afneemt. Er ontstaat een overcapaciteit van drie tennisbanen. De behoefte aan tennisbanen voor TV Anonymus blijft 4 tennisbanen.

4.3.5 Handbal

Verwacht wordt dat handbalvereniging Vido in lijn met de handbalparticipatie en de bevolkingsafname in de leeftijdsgroep 5-59 jaar afneemt.

Tabel 79 Behoeftebepaling HV Vido

Behoeftebepaling	Huidig	2016	2021	2026
soort teams				
Senioren	10	9,9	9,6	9,2
A jeugd	2	2,0	1,9	1,7
B jeugd	2	2,0	1,9	1,7
C jeugd	1	1,0	0,9	0,8
D jeugd	1	1,0	0,9	0,8
E jeugd	3	2,8	2,6	2,5
F jeugd	1	0,9	0,9	0,9
Totaal	20	20	19	18
SWE	18,00	17,76	17,0	16,00
Velden	1,80	1,78	1,70	1,60
Kleedkamers	4	4	4	4

Dit betekent dat handbalvereniging ook in de toekomst de behoefte heeft aan 2 handbalvelden. Er blijft sprake van een overcapaciteit van 1 veld. Er blijft net als in de huidige situatie een overcapaciteit van 2 kleedkamers.

4.3.6 Jeu de boules

De Purmerboules hebben aangegeven dat zij gezien de vergrijzing een toename van het aantal leden verwachten. Aangezien het aantal ouderen in Purmerend zorgt voor de toename van de bevolking en de participatiegraad van jeu de boules stabiel is, zal dit ook inderdaad het geval zijn.

Tabel 80 Behoeftebepaling Purmer boules

Behoeftebepaling	Huidig	2016	2021	2026
aantal leden	100	106	111	113
aantal banen	8,33	8,82	9,25	9,43

Dit betekent dat de Purmerboules in de toekomst een behoefte hebben aan 10 velden. Er blijft sprake van overcapaciteit.

4.3.7 Atletiek

De atletiekvereniging Nea Volharding verwacht zoals opgenomen in paragraaf 3.4.5 dat het aantal leden toe gaat nemen. Dit is in lijn met de verwachting dat de atletiekparticipatie licht blijft toenemen en de totale bevolking in Purmerend groeit.

Tabel 81 Behoeftebepaling AV Nea Volharding

Behoeftebepaling	Huidig	2016	2021	2026
aantal leden	385	392	394	393
aantal banen	0,39	0,39	0,38	0,37

Bij een ledenaantal van 393 blijft de behoefte aan 1 atletiekbaan. Dit is gelijk aan de huidige capaciteit.

4.3.8 Honk- en softbal

De honk- en softbalvereniging Flying Petrels verwacht ondanks de neerwaartse druk door ontgroening en vergrijzing een stijging van het aantal leden. Dit willen zij mede door ledenwerving acties bereiken. Hospitality Consultants verwacht dat deze ledenwerving acties mogelijk de daling kunnen beperken, maar verwacht niet dat dit in een stijging kan worden omgezet.

Tabel 82 Behoeftebepaling Honk- en softbalvereniging Flying Petrels

Behoeftebepaling	Huidig			2016			2021			2026		
	Jeugd veld	Honkbal veld	Softbal veld	Jeugd veld	Honkbal veld	Softbal veld	Jeugd veld	Honkbal veld	Softbal veld	Jeugd veld	Honkbal veld	Softbal veld
senioren	0	3	3	0	3,0	3,0	0,0	2,9	2,9	0,0	2,8	2,8
juniores	0	1	0	0	1,0	0,0	0,0	1,0	0,0	0,0	0,9	0,0
aspiranten	1	0	0	1	0,0	0,0	0,9	0,0	0,0	0,8	0,0	0,0
pupillen	3	0	0	3	0,0	0,0	2,6	0,0	0,0	2,5	0,0	0,0
peanuts	1	0	0	1	0,0	0,0	0,9	0,0	0,0	0,9	0,0	0,0
Totaal	5	4	3	5	3,9	3,0	4,3	3,9	2,9	4,2	3,6	2,8
SWE	4,50	4,00	6,00	4,35	4,0	5,96	3,9	3,86	6,00	3,73	3,63	5,52
Velden	0,45	0,50	0,60	0,44	0,50	0,60	0,39	0,48	0,60	0,37	0,45	0,55
Trainingsvelden	1	1	1	1	1	1	1	1	1	1	1	1
Kleedkamers			6			6			6			6

Ondanks de daling behoudt de vereniging de behoefte aan 1 jeugdveld, 1 honkbalveld en 1 softbalveld. Dit is gelijk aan de huidige capaciteit. De wedstrijdvelden kunnen ook gebruikt worden om op te trainen. Het aantal kleedkamers blijft ook de komende jaren, indien het jeugdveld en softbalveld niet tegelijk worden gebruikt, voldoende.

4.3.9 Overige buitensportaccommodaties

Handboogsportvereniging Waterlandshutters

De handboogsportvereniging meent dat het boogschieten in Nederland bekender is geworden. Zij denken hierdoor dat er een toename in ledenaantallen zal plaatsvinden, mede gezien het feit dat zij over een uitstekende accommodatie beschikken. Gezien de populariteit van de sport, verwacht Hospitality Consultants dat er een toename zou kunnen plaatsvinden. Echter de daling van de sportende bevolking (tot 59 jaar) werkt vermoedelijk harder door, waardoor er praktisch gezien geen toename zal worden bereikt. De huidige en toekomstige behoefte is hierdoor gelijk. Net als in de huidige situatie blijft de huidige capaciteit voldoende.

ViP Beachvolleybal

In tegenstelling tot het gewone volleybal zal er een kleine stijging plaatsvinden in het aantal beachvolleyballers. Verwacht wordt dat de stijging niet zo veel zal zijn dat er een behoefte komt aan een derde veld. De huidige behoefte van 4 velden blijft gehandhaafd en is gelijk aan de huidige capaciteit.

IJs- en inline skateclub Purmerend

De IJs- en inline skateclub Purmerend beschikt over een accommodatie die momenteel wordt uitgebreid met een skeelerpiste van 200 meter met wedstrijdstatus. De vereniging gaat er vanuit dat de accommodatie de komende vijf à tien jaar met de huidige en toekomstige leden voldoende is. De wens van een overdekte skeelerpiste blijft van kracht.

Rugbyclub Waterland

Gezien de professionalisering van RCW (het gevoerde beleid) en de populariteit van de sport, is ook Hospitality Consultants van mening dat er een toename zou kunnen plaatsvinden.

Echter de daling van de sportende bevolking (tot 35 jaar) werkt vermoedelijk harder door, waardoor er tot 2016 slechts een kleine toename in het aantal teams zal worden bereikt, waarna deze weer licht af zal nemen tot op het huidige niveau in 2026. De toekomstige behoefte blijft hierdoor nagenoeg gelijk aan de huidige behoefte. Na de verhuizing zal de capaciteit meer dan voldoende zijn.

Op basis van de planningsnormen van ProCensus is, indien de trainingen over 5 avonden worden verdeeld, de realisatie van 1 kunstgrasveld voldoende en is er na de verhuizing sprake van overcapaciteit van 1 natuurgrasveld.

De Where en SV Waterland

Voor de Purmerendse roeivereniging De Where en de scheidsrechtervereniging Waterland is geen behoeftebepaling uitgevoerd.

4.4 Zwembad

De programmering van een zwembad werkt anders dan bij een binnensportaccommodatie of een buitensportaccommodatie. Hierdoor is er geen complete behoeftebepaling uitgevoerd.

De zwemverenigingen hebben aangegeven op dit moment voldoende uren te kunnen afnemen. Ook wordt er gezien de lokale en nationale trend en door de verenigingen zelf geen groei verwacht de komende jaren. Verwacht wordt dat de zwemverenigingen de komende jaren de huidige uren kunnen blijven afnemen.

De behoefte aan een vaste tribune en een berging blijft van kracht en wordt ook noodzakelijk geacht, gezien de grote bezoekaantallen en vele deelnemers bij wedstrijden en de beperkte bergruimte in de huidige situatie. Voor de wens van een eigen verenigingsruimte is begrip, maar realisatie hiervan wordt niet noodzakelijk geacht aangezien zij reeds beschikken over een verenigingsruimte (zonder horeca). Het wordt ook niet haalbaar geacht vanwege multifunctioneel gebruik van de horeca.

Het Leeghwaterbad is momenteel het 8ste grootste zwembad van Nederland. Binnen het verzorgingsgebied heeft het zwembad te maken met beperkte concurrentie. Landelijk is een ontwikkeling te zien dat het aandeel recreatieve zwembadbezoekers langzaam afneemt. Daarentegen kan ook een geleidelijke toename van doelgroepgerichte activiteiten en zweminstructie worden waargenomen. Het Leeghwaterbad ondervindt op dit moment nog geen terugloop van recreatief gebruik, het presteert goed op zowel recreatief- als doelgroepgebied. Het zwembad heeft daarbij het voordeel dat zij, als één van de grootste zwembaden van Nederland, de mogelijkheid heeft zich middels meerdere bassins te richten op beide stromingen. In de confrontatie wordt er nader ingegaan op hoe Spurd hier in de toekomst mee om moet gaan.

5 Confrontatie

5.1 Inleiding

In voorgaande hoofdstukken van de sportaccommodatienota heeft een behoeftebepaling plaatsgevonden van de huidige en toekomstige behoefte aan sportaccommodaties in Purmerend. In dit hoofdstuk is op basis van de doorrekening voor 2016, 2021 en 2026 aangegeven welke aanpassingen het bestaande aanbod op hoofdlijnen dient te ondergaan om bij het geschetste toekomstbeeld voor deze jaren te passen.

Het mogelijke verschil (ook wel de confrontatie genoemd) bepaalt in een meerjarenperspectief of er nieuwe sportaccommodaties moeten komen, of er bestaande sportaccommodaties gesloopt of verbouwd moeten worden en of er sportvelden nieuw aangelegd of verplaatst moeten worden. Er is niet alleen gekeken naar de aantallen sportaccommodaties, maar ook naar de situering van deze accommodaties binnen de gemeente Purmerend. Ook is rekening gehouden met de leeftijd, de staat en eventuele nog te plegen investeringen aan bestaande gemeentelijke accommodaties om te bezien of het wenselijk is om bepaalde voorzieningen nog in stand te houden dan wel (al dan niet elders) om nieuwbouw te realiseren.

5.2 Binnensportaccommodaties

De confrontatie met betrekking tot de binnensportaccommodaties is onderverdeeld in een configuratie onderwijsgebruik en een confrontatie overig gebruik. Hierbij zijn de geplande ontwikkelingen met betrekking tot de nieuwe multifunctionele (top)sportaccommodatie meegenomen, evenals op termijn het voornemen om de binnensportaccommodaties De Koogmolen en Flevostraat van de PSG en sporthal De Beukenkamp te slopen. Op basis van de leeftijd en de bouwkundige staat van de huidige Karekiet in relatie tot de beoogde nieuwbouw van een MBO Onderwijsinstelling op het Karekietpark is tevens geconstateerd dat er een nieuwe sportzaal De Karekiet overwogen kan worden.

5.2.1 Onderwijsgebruik

In tabel 82 is het huidige aantal uren bewegingsonderwijs per accommodatie weergegeven evenals de uren dat er overdag sprake is van structureel overig gebruik. Het beleid van Spurd, onderwijsinstellingen, de sportverenigingen en SKOP is bijvoorbeeld dat zij steeds vaker overdag activiteiten willen organiseren voor specifieke doelgroepen (o.a. ouderen) waardoor er overdag, naast het reeds ingeplande onderwijsgebruik, ook meer uren door overig gebruik worden ingenomen. Het is belangrijk dat dit ook in de toekomst mogelijk is.

Vervolgens is voor de jaren 2016, 2021 en 2026 opgenomen hoeveel uur bewegingsonderwijs er per accommodatie plaatsvindt, rekeninghoudend met voornoemde ontwikkelingen.

Tabel 83 Confrontatie onderwijs

Nr.	Accommodatie	Zaaldeel	Huidig	Huidig overig	2016	2021	2026	Maxi-maal	Toekomst overig
	Sporthallen			8.30-17.00				Onderwijs	8.30-17.00
1	De Beukenkamp	1	1.680	-	-	-	-		-
		2	1.647	-	-	-	-		-
	MFA sporthal 1	1	-	-	1.400	1.400	1.400	1.400	-
		2	-	-	1.400	1.400	1.400	1.400	-
		3	-	-	1.400	1.400	1.400	1.400	-
	MFA Sporthal 2	1	-	-	1.400	1.400	1.400	1.400	-
		2	-	-	3.438	2.358	1.605	1.400	-
		3	-	-	2.218	1.759	1.441	1.400	-
2	De Vaart	1	880	-	902	902	902	1.040	-
		2	850	-	660	660	780	1.040	-
		3	1.020	-	1.048	958	958	1.040	-
3	De Koogmolen	1	1.040	-	-	-	-		-
		2	1.400	-	-	-	-		-
		3	1.000	-	-	-	-		-
		4	1.230	-	-	-	-		-
	Subtotaal sporthal		10.747	0	13.867	12.237	11.287	11.520	0
	Sportzalen								
4	De Karekiet	1	850	320	-	-	-		-
		2	660	160	-	-	-		-
	Nieuwe Karekiet	1		-	1.400	1.400	1.400	1.400	320
	Nieuwe Karekiet	2		-	1.851	1.773	1.575	1.400	160
5	De Kraal	1	810	-	744	638	565	1.040	-
		2	990	-	905	771	694	1.040	-
6	Hoornselaan 1+2	1	1.230	-	1.400	1.400	1.400	1.400	-
		2	1.380	-	1.400	1.400	1.400	1.400	-
	Subtotaal		5.920	480	7.699	7.382	7.033	7.680	480
	Dubbele								
7	De Gors	1	710	-	645	552	552	1.040	-
		2	660	40	585	558	558	1.040	40
8	Hoornselaan 3+4	1	1.400	-	1.400	1.400	1.182	1.400	-
		2	1.467	-	1.400	1.400	1.400	1.400	-
	Subtotaal dubbele gymlokalen		4.237	40	4.030	3.910	3.910	4.880	40
	Gymlokalen								
9	Doplaan	1	897	80	770	770	770	1.040	80
10	Slenkstraat	1	900	-	870	870	870	1.040	-
11	Sportlaan	1	540	120	450	450	450	1.040	120
12	Sweelinckstraat	1	720	40	610	610	610	1.040	212
13	Jan van Egmondstraat	1	480	240	420	420	420	1.040	240
14	Tarwestraat	1	1.020	-	780	780	780	1.040	-
15	Zuivelpad	1	800	-	780	720	720	1.040	-
16	Gangeslaan	1	660	-	540	420	420	1.040	-
17	Melkweg	1	903	-	977	847	772	1.040	-
18	De Weide	1	1.030	-	1.170	1.150	1.000	1.040	-
19	Yellowstone, speellokaal	1	200	80	194	164	149	1.040	80
	Subtotaal		8.150	560	7.562	7.201	6.961	12.480	732
	Totaal		34.008	1.080	33.158	30.730	29.192	36.560	1.252

Sporthallen

Voor de jaren 2016, 2021 en 2026 moeten er respectievelijk 16.858, 15.318 en 14.247 uren bewegingsonderwijs van de PSG ondergebracht worden in de verschillende binnensportaccommodaties. Hiervan vindt er in de huidige situatie 2.800 uur per jaar plaats in de twee gymlokalen Flevostraat. Daarnaast vindt 2.155 uur per jaar momenteel nog niet plaats in een binnensportaccommodatie.

Voor alle uren bewegingsonderwijs van de PSG kunnen in de toekomst, naast beide nieuwe multifunctionele sporthallen (6 zaaldelen), de vier lokalen aan de Hoornselaan worden ingezet. Op basis van de normen kan er $35 * 40 * 10 = 14.000$ uren bewegingsonderwijs worden ondergebracht in deze accommodaties. Om de resterende uren in 2016, 2021 en 2026 onder te brengen, respectievelijk 2.858, 1.318 en 247 uur, zal in de toekomst gebruik moeten worden gemaakt van andere binnensportaccommodaties in binnen de wettelijke afstandsnorm van het onderwijs.

Daarnaast is bekend dat er sportklassen zijn op de PSG. Deze klassen kunnen overdag gebruik gaan maken van de turnhal. Dit is in de berekeningen echter niet meegenomen, omdat dit volgens de PSG niet als reëel alternatief wordt beschouwd. Tevens wordt nogmaals opgemerkt dat de verwachting is dat het aantal uren bewegingsonderwijs harder afneemt dan in de prognose van 2011 is opgenomen.

Sportzalen

In sportzaal De Karekiet vindt momenteel structureel gebruik overdag plaats. De gebruikers Spurd en Walter Fitplus maken jaarlijks samen 480 uur gebruik van deze binnensportaccommodatie.

Hospitality Consultants ondersteunt op basis van de ontwikkelingen de overweging om een nieuwe sportzaal De Karekiet te realiseren. Doordat het Regio College en het Horizon College samen op het Karekietpark een nieuwe onderwijsinstelling gaan realiseren ligt het voor de hand om het bewegingsonderwijs van beide instellingen (dat nu plaatsvindt in sporthal De Beukenkamp, sportzaal De Karekiet en gymlokaal Doplaan) in de nieuwe sportzaal De Karekiet onder te brengen.

Echter basisschool Klim Op zit ook op het Karekietpark gesitueerd en mag op basis van de normen een kortere afstand overbruggen voor het bewegingsonderwijs. Dit betekent dat het bewegingsonderwijs van basisschool Klim Op plaats blijft vinden in de nieuwe sportzaal de Karekiet. Het gebruik wordt aangevuld met de uren bewegingsonderwijs van het Regio College en het Horizon College. Het totaal aantal uren bewegingsonderwijs van deze drie onderwijsinstellingen komt boven de maximale onderwijsbenutting van 2.800 uur. Hierdoor wordt geadviseerd om een deel van de uren bewegingsonderwijs van het Horizon College onder te brengen in een andere binnensportaccommodatie in de nabijheid van het Karekietpark.

Doordat sportzaal De Karekiet overdag vol komt te zitten met bewegingsonderwijs betekent dit dat het overig structureel gebruik niet meer in de nieuwe sportzaal De Karekiet kan plaatsvinden. Het overig gebruik zal in een andere binnensportaccommodatie moet worden ondergebracht.

Net als in de huidige situatie blijft de PSG gebruik maken van sportzaal Hoornselaan 1 + 2.

Dubbele gymlokalen

In dubbel gymlokaal De Gors vindt momenteel structureel gebruik overdag plaats. De gebruikers Galm van gymvereniging Gymnet maken jaarlijks 40 uur gebruik van de binnensportaccommodatie. In de toekomst kan gymvereniging Gymnet hier met haar Galmactiviteit gebruik van blijven maken.

Net als in de huidige situatie blijft de PSG gebruik maken van dubbel gymlokaal Hoornselaan 3 + 4.

Gymlokalen

In gymlokaal Doplaan, Sportlaan, Sweelinckstraat, Jan van Egmondstraat en speellokaal Yellowstone vindt momenteel structureel gebruik overdag plaats. De gebruikers Spurd, Walter Fitplus, gymnastiekvereniging Gymnet met Galmactiviteiten, trimgroep Phoenix en dansstudio Sendance maken samen 560 uur per jaar gebruik van betreffende accommodaties. In de toekomst blijft het mogelijk deze uren in een binnensportaccommodatie in Purmerend onder te brengen.

Zoals aangegeven in subparagraaf "sportzalen" zijn de uren bewegingsonderwijs van het Horizon College onder andere uit gymlokaal Doplaan onttrokken om in de nieuwe sportzaal Karekiet gegeven te worden.

In de enquête is aangegeven dat tafeltennisvereniging Nootweeer overdag meer uren gebruik zou willen maken van gymlokaal Sweelinckstraat. Hier is in tabel 82 ook rekening mee gehouden.

In de huidige situatie maken basisschool De Venne, basisschool de Weidevogels en SBO Het Plankier 1.030 uur per jaar gebruik van gymlokaal De Weide. In de jaren 2016 en 2021 groeit dit naar 1.170 en 1.150 uur. Doordat een gymlokaal maar 1.040 uur per jaar door het bewegingsonderwijs gebruikt kan worden, zal een aantal uur verschoven moeten worden naar een andere binnensportaccommodatie. Geadviseerd wordt om de onderwijsinstelling De Venne of De Weidevogels met de rest van de uren gebruik te laten maken van een accommodatie in de Weidevenne.

Er is de komende jaren één gymlokaal met een matige onderwijsbezetting. Dit is gymlokaal Gangeslaan. De afname in gebruik wordt veroorzaakt door de leerlingendaling bij De Koempoelan. Het gymlokaal wordt in 2016 nog te veel gebruikt om alle uren bewegingsonderwijs van De Koempoelan in bijvoorbeeld sportzaal De Gors te laten plaatsvinden. De verwachting is dat in 2026 gymlokaal Gangeslaan niet meer noodzakelijk is voor het onderwijsgebruik. Na 28 jaar is een gymlokaal echter normaal gesproken nog niet economisch afgeschreven. Geadviseerd wordt om de ontwikkeling van de benutting goed te volgen en tegen die tijd een nieuw onderzoek uit te voeren.

De gemeente heeft het voornemen om bepaalde onderwijsinstellingen te verplaatsen naar andere locaties. Onder andere basisschool De Boemerang zal verplaatst worden. Voor De Boemerang is het volgen van gymlessen in gymlokaal Tarwestraat dan niet meer de dichtstbijzijnde locatie. Een groot deel van de uren zou verplaatst kunnen worden naar gymlokaal Zuivelpad. Hierdoor neemt de bezetting van gymlokaal Tarwestraat verder af tot een matige bezetting. Het is echter niet mogelijk om deze locatie te sluiten, aangezien de onderwijsinstellingen in de nabijheid van gymlokaal Tarwestraat dan te ver moeten reizen voor een gymlokaal.

Gymlokaal Sportlaan en Sweelinckstraat zijn meer dan 40 jaar oud. Zij verkeren nog in een goede bouwkundige staat. In 2018 en 2019 staan ten behoeve van deze gymlokalen wel weer investeringen ingepland. Met betrekking tot gymlokaal Sportlaan zijn er enkele aandachtspunten. Het gymlokaal is gedateerd en heeft te maken met hoge te plegen onderhoudslasten, ook de afmeting van de berging voldoet niet. Geadviseerd wordt om te onderzoeken of het financieel gunstig is om gymlokaal Sportlaan niet te renoveren, maar een nieuw gymlokaal dicht bij de nieuwe locatie van basisschool 't Prisma te realiseren.

In de volgende tabel zijn de totalen per accommodatiesoort weergegeven.

Tabel 84 Behoeftebepaling Onderwijs –Totaal

Accommodatie	2013-2014	2016	2021	2026	Maximaal
	<i>Onderwijs</i>	<i>Onderwijs</i>	<i>Onderwijs</i>	<i>Onderwijs</i>	<i>Onderwijs</i>
Sporthallen	10.747	13.867	12.237	11.287	11.520
Sportzalen	5.920	7.699	7.382	7.033	7.680
Dubbele gymlokalen	4.237	4.030	3.910	3.910	4.880
Gymlokalen	8.150	7.562	7.201	6.961	12.480
MRT lokaal	0	0	0	0	
Overig PSG	4.955	0	0	0	
Totaal	34.008	33.158	30.730	29.192	36.560

In de bijlagen (bijlage 6) is opgenomen welke onderwijsinstelling gebruik maakt van welke binnensportaccommodatie.

5.2.2 Overig gebruik

Bij de confrontatie van het overig gebruik van de binnensportaccommodaties is rekening gehouden met de behoefte van de sportverenigingen.

Tabel 85 Confrontatie overig

Nr	Accommodatie	Huidig	2016	2021	2026	Maximaal
	Sporthallen	<i>Overig</i>	<i>Overig</i>	<i>Overig</i>	<i>Overig</i>	
1	De Beukenkamp	1.300	-	-	-	
	MFA sporthal 1		1.582	1.602	1.610	1.720
	MFA sporthal 2		1.092	1.105	1.118	1.720
2	De Vaart	1.371	1.623	1.631	1.631	1.720
3	De Koogmolen	748	-	-	-	
	Subtotaal sporthal	3.419	4.297	4.338	4.359	5.160
	Sportzalen					
4	De Karekiet	1.692	-	-	-	
	Nieuwe Karekiet		1.688	1.650	1.603	1.720
5	De Kraal	1.341	1.610	1.582	1.555	1.720
6	Hoornselaan 1+2	629	634	632	628	1.720
	Subtotaal sportzalen	3.662	3.932	3.864	3.786	5.160
	Dubbele gymlokalen					
7	De Gors	1.372	1.310	1.323	1.324	1.720
8	Hoornselaan 3+4	788	847	826	799	1.720
	Subtotaal dubbele gymlokalen	2.160	2.157	2.149	2.123	3.440
	Gymlokalen					
9	Doplaan	554	547	550	546	1.720
10	Slenkstraat	589	592	581	566	1.720
11	Sportlaan	910	699	697	690	1.720
12	Sweelinckstraat	1.085	1.254	1.227	1.197	1.720
13	Jan van Egmond	1.248	1.266	1.259	1.235	1.720
14	Tarwestraat	849	805	785	760	1.720
15	Zuivelpad	782	591	610	615	1.720
16	Gangeslaan	1.015	759	760	757	1.720
17	Melkweg	1.209	270	266	260	1.720
18	De Weide	579	1.265	1.230	1.188	1.720
19	Yellowstone	1.163	1.145	1.142	1.131	1.720
20	De Kraal	795	803	807	793	1.720
	Subtotaal gymlokalen	10.778	9.996	9.914	9.738	20.640
	MRT Lokaal					
21	A. Jacoblaan	690	0	0	0	0
	Subtotaal MRT Lokaal	690	0	0	0	0
	Totaal	20.709	20.382	20.265	20.006	34.400

Sporthallen

In 2015 openen er twee nieuwe multifunctionele sporthallen. Sporthal De Beukenkamp wordt dan gesloopt en het voornemen is om ook sporthal De Koogmolen te slopen. Beide nieuwe multifunctionele sporthallen hebben de afmetingen van 32 * 48 meter. Dit betekent dat zowel de gebruikers van de Koogmolen als de gebruikers van De Beukenkamp één op één over kunnen naar één van de twee sporthallen.

Zoals al in de doorrekeningen voor 2016, 2021 en 2026 is aangegeven heeft de zaalvoetbalsport en basketbalvereniging Early Bird in de huidige situatie reeds de behoefte om meer uren af te nemen in sporthal De Beukenkamp. Voor de zaalvoetbalsport geldt dit ook voor sporthal De Koogmolen. Hiermee is bij het gebruik van de nieuwe multifunctionele sporthallen reeds rekening gehouden. Wat in de doorrekening nog niet was meegenomen betreft acht overige activiteiten en evenementen van 10 uur per week die Spurd wil organiseren in de nieuwe multifunctionele sporthal. Er is hiervoor nu een aanvullende 80 uur opgenomen in multifunctionele sporthal 2.

Ook in de reeds gemaakte doorrekening van sporthal De Vaart zijn er extra uren ten aanzien van het zaalvoetbal (KNVB) opgenomen evenals extra uren voor de hockeysport (KNHB). Korfbalvereniging Purmer heeft daarnaast de wens om meer uren in sporthal De Vaart af te nemen. De uren die eerst in gymlokaal Tarwestraat en Zuivelpad en in dubbele gymlokaal Hoornselaan 3+4 plaatsvonden zijn in tabel 84 verplaatst naar sporthal De Vaart.

Volleybalvereniging Bevoek speelde in 2012-2013 van donderdag 20.00-23.30 uur in De Beukenkamp. Zij wensen graag na de verplaatsing naar de nieuwe hal eerder op de avond te kunnen starten, zodat de eindtijd geen 23.30 uur is. De verwachting is dat dit bij het maken van de programmering lastig gaat worden, aangezien bij Spurd bekend is dat deze wens om eerder te kunnen trainen/spelen voor meer verenigingen geldt.

Badmintonvereniging Bavio heeft de wens om in plaats van sporthal De Koogmolen gebruik te maken van de nieuwe multifunctionele sporthal. Dit is in voorgaande tabel ook meegenomen.

In de toekomst zijn de multifunctionele sporthal 1 en sporthal De Vaart zeer goed benut.

Sportzalen

Geadviseerd wordt om sportzaal De Karekiet te vervangen voor een nieuwe sportzaal De Karekiet. De gebruikers zullen dan één op één overgaan naar de nieuwe accommodatie. De wens om meer uren van basketbalvereniging Early Bird naar de Karekiet te verplaatsen is bij ongewijzigde omstandigheden niet mogelijk, omdat sportzaal De Karekiet al bijna maximaal wordt benut.

Volleybalvereniging VIP heeft de wens meer uren in sportzaal De Kraal af te nemen. De uren die eerst in gymlokaal Zuivelpad en Gangeslaan plaatsvonden zijn in tabel 84 verplaatst naar sportzaal De Kraal.

Dubbele gymlokalen

Zoals aangegeven heeft korfbalvereniging Purmer de wens om meer uren in sporthal De Vaart af te nemen. Deze uren zijn onttrokken uit dubbel gymlokaal Hoornselaan 3+4.

Ondanks de verplaatsing neemt het aantal gebruiksuren in dubbel gymlokaal Hoornselaan toe. Er vinden meer gymlessen (rhönrad) plaats van gymvereniging Gymnet dan in 2012-2013.

Gymlokalen

Het aantal uren in gymlokaal Sweelinckstraat neemt de komende jaren toe. Er is rekening gehouden met de behoefte van tafeltennisvereniging Nootweer om meer uren gebruik te maken van dit lokaal. Zoals in de confrontatie van het onderwijsgebruik is te zien, is er overdag voldoende ruimte om deze uren in te plannen.

Zoals aangegeven heeft korfbalvereniging Purmer de wens om meer uren in sporthal De Vaart af te nemen en volleybalvereniging VIP meer uren in sportzaal De Kraal. Deze uren zijn weggehaald uit gymlokaal Tarwestraat en Zuivelpad en gymlokaal Zuivelpad en gymlokaal Gangeslaan.

In 2015 wordt er naast de twee multifunctionele sporthallen een turnhal gerealiseerd. Gymvereniging gymnet gaat daar circa 1.800 uur per jaar gebruik van maken. Veel van deze uren vinden in de huidige situatie in gymlokaal Melkweg plaats. Deze uren zijn voor de jaren 2016, 2021 en 2026 weggehaald uit gymlokaal Melkweg en verplaatst naar de turnhal. Uit gymlokaal Sportlaan zijn er ook uren verplaatst naar de turnhal.

Het aantal uren in gymlokaal De Weide neemt de komende jaren toe. Het aantal uren overig gebruik dat in 2012-2013 in het MRT lokaal plaatsvond, is verplaatst naar gymlokaal De Weide.

De gymlokalen zijn ook in de toekomst niet volledig benut. Dit is normaal aangezien een gymlokaal minder functioneel is voor sportverenigingen. De totale benutting in de gymlokalen gaat zelfs afnemen.

In de volgende tabel zijn de totalen per accommodatiesoort weergegeven.

Tabel 86 Behoeftebepaling Overig –Totaal

Accommodatie	2013-	2016	2021	2026	Maximaal
	<i>Overig</i>	<i>Overig</i>	<i>Overig</i>	<i>Overig</i>	<i>Overig</i>
Sporthallen	3.419	4.297	4.338	4.359	5.160
Sportzalen	3.662	3.932	3.864	3.786	5.160
Dubbele gymlokalen	2.160	2.157	2.149	2.123	3.440
Gymlokalen	10.778	9.996	9.914	9.738	20.640
MRT lokaal	690	0	0	0	0
Totaal	20.709	20.382	20.265	20.006	34.400

Het totaal aantal uren wijkt 80 uur af ten opzichte van de doorrekening in hoofdstuk 4 van de sportaccommodatienota. Dit verschil zit in de 80 uur overige activiteiten en evenementen in de nieuwe multifunctionele sportaccommodatie die nu wel opgenomen zijn.

Naast de bovengenoemde uren overig gebruik bij binnensportaccommodaties vindt er vanaf 2016 ook circa 1.800 uur turnactiviteiten plaats in de turnhal.

Conclusie bezetting overig gebruik binnensportaccommodaties

De sporthallen (MFA sporthal 1 en De Vaart) en de sportzalen (De nieuwe Karekiet en De Kraal) hebben in de toekomst een zeer goede benutting. In theorie is het mogelijk om al deze uren daar ook in te delen. Dit betekent wel dat er vaker voor 18.00 uur en na 22.00 uur gebruik moet worden gemaakt van de binnensportaccommodaties. In de praktijk blijkt dat niet alle verenigingen voor 18.00 uur en na 22.00 uur gebruik willen maken van een binnensportaccommodatie.

- Dit betekent mogelijk dat de volgende verplaatsingen daardoor niet haalbaar zullen zijn:
- KV Purmer van gymlokaal Tarwestraat naar sporthal De Vaart: 44 tot 40 uur per jaar;
 - KV Purmer van gymlokaal Zuivelpad naar sporthal De Vaart: 15 tot 14 uur per jaar;
 - KV Purmer van dubbel gymlokaal Hoornselaan 3+4 naar sporthal De Vaart: 13 tot 12 uur per jaar;
 - VIP van gymlokaal Zuivelpad naar sportzaal De Kraal: 136 tot 123 uur per jaar;
 - VIP van gymlokaal Gangeslaan naar sportzaal De Kraal: 153 tot 139 uur per jaar.

Evenals de extra uren die door de KNHB en KNVB worden voorgesteld:

- 68 uur zaalvoetbal in MFA sporthal 1;
- 272 uur zaalvoetbal in MFA sporthal 2;
- 136 uur zaalvoetbal in sporthal De Vaart;
- 14 uur zaalhockey in sporthal De Vaart.

Het voorgaand aantal uren rechtvaardigt niet een nieuwe binnensportaccommodatie. De stichtingsnorm van een nieuwe binnensportaccommodatie is minimaal 1.600 uur per jaar. KV Purmer en VIP kunnen ook in de toekomst in de gymlokalen terecht. Voor het onderbrengen van de extra uren die de KNHB en de KNVB wensen wordt geadviseerd om per seizoen te bekijken wat haalbaar is.

Tijdens de bijeenkomst concept sportaccommodatienota van 15 januari 2014 is ondermeer opgemerkt dat MHC Purmerend de wens heeft om met circa 15 selectieteams 2 keer in de week gedurende 1,5 uur per keer te trainen en tevens competitie te spelen in een sporthal in de periode van eind oktober tot circa half februari. Dit is een nieuwe wens en is dan ook niet meegenomen in de sportaccommodatienota. Daarnaast is er naar aanleiding van de bijeenkomst een aanpassing gedaan in het totaal aantal huidige zaalvoetballers in Purmerend. In de nieuwe versie van de sportaccommodatienota is deze aanpassing doorgevoerd. Aangezien deze aanpassing nauwelijks gevolgen heeft voor de doorrekeningen van de toekomstige behoefte zaalvoetbal is dit niet opnieuw doorgerekend. Wel moet worden opgemerkt dat er rekening moet worden gehouden dat de toekomstige behoefte aan zaalvoetbaluren mogelijk iets groter is dan nu is opgenomen. In de conclusies en aanbevelingen is op deze beide opmerkingen verder ingegaan.

Staat binnensportaccommodaties

Zoals beschreven worden de in slechte functionele staat zijnde sporthal De Beukenkamp en de in matige staat verkerende sporthal De Koogmolen gesloopt. Het MRT lokaal A. Jacobslaan wordt afgestoten en geadviseerd wordt om sportzaal De Karekiet nieuw te bouwen. De binnensportaccommodaties die in stand worden gehouden zijn bouwkundig nagenoeg allemaal goed. Een aandachtspunt bij alle binnensportaccommodaties blijft echter de klimaatverbetering. Hier is Spurd momenteel een oplossing voor aan het zoeken. Bij de binnensportaccommodaties aan de Hoornselaan zijn de systeemplafonds kwetsbaar.

Functioneel zijn de binnensportaccommodaties die in stand gehouden worden goed. Bij diverse binnensportaccommodaties kan er ten aanzien van de schoonmaak een verbetering plaatsvinden. De sportzaal Hoornselaan is ook minder geschikt voor wedstrijden en het spelen van competitie. De functionele staat van sportzaal De Kraal is goed, maar door aanscherping van de eisen van de basketbal bond voldoet de sportzaal niet meer aan de nieuwste eisen. Dit betekent dat er, zoals reeds opgenomen, in een andere accommodatie 4 uur per week ruimte gemaakt moet worden voor basketbalvereniging Early Bird. Voor de gymlokalen Doplaan en Sportlaan zijn er enkele aandachtspunten. Het betreft de sociale veiligheid op de locatie gymlokaal Doplaan en de hoge te plegen onderhoudslasten van gymlokaal Sportlaan evenals de afmeting van de berging.

De functionele staat van de speellokalen voor het onderwijsgebruik is goed, maar ten aanzien van de verenigingssport zijn de speellokalen minder geschikt. Het MRT lokaal is niet geschikt voor de verenigingssport. Doordat speellokaal Yellowstone qua afmetingen (zowel in de lengte als in de hoogte) iets groter is, kunnen er toch sportverenigingen gebruik maken van het speellokaal.

Ook zijn de sportverenigingen niet tevreden over de schoonmaak van de binnensportaccommodaties. De schoonmaak vindt iedere dag om 8.00 uur plaats en een controle overdag. Daarnaast wordt er 8 keer per jaar steekproefsgewijs een inspectie uitgevoerd waarvan een rapportage wordt opgesteld. De signalen dat de sportverenigingen desondanks niet tevreden zijn over de schoonmaak hebben Spurd al eens eerder bereikt. Spurd heeft nadien een voorstel voorgelegd aan de sportverenigingen waarin is voorgesteld om de schoonmaak uit te breiden naar een extra schoonmaak tussen 15.30 en 16.30 uur. Hiervoor zou dan een kleine verhoging in het huurtarief worden doorgevoerd. Dit voorstel is destijds afgewezen. Spurd zal nu een nieuw voorstel inbrengen aan de sportverenigingen. Indien er niet tot een akkoord wordt gekomen, zal het voorgelegd worden aan de gemeente Purmerend.

5.3 Buitensportaccommodaties

Bij de confrontatie met betrekking tot de buitensportaccommodaties is rekening gehouden met de behoefte zoals naar voren gekomen in voorgaande hoofdstukken van de sportaccommodatienota. Daarnaast is rekening gehouden met de ontwikkelingen die zich voordoen in Purmerend zoals het realiseren van een kunstgras- en een natuurgrasveld voor rugbyclub Waterland op sportpark Flevostraat.

Tabel 87 Confrontatie buitensportaccommodaties

Nr.	Accommodatie	Huidig	2016	2021	2026
Sportverenigingen					
1	VV De Wherevogels	extra trainingsveld	extra trainingsveld	extra trainingsveld	extra trainingsveld 1 wedstrijdveld overcapaciteit
2	VPV Purmersteijn	extra trainingsveld 6 nieuwe en 8 gerenoveerde kleedkamers	extra trainingsveld	extra trainingsveld	1 wedstrijdveld overcapaciteit
3	FC Purmerend	4 kleedkamers		1 wedstrijdveld overcapaciteit	1 wedstrijdveld overcapaciteit
4	MHC Purmerend	1 kunstgrasveld 2 kleedkamers	1 kunstgrasveld 2 kleedkamers	1 kunstgrasveld 2 kleedkamers	1 kunstgrasveld 2 kleedkamers
5	KV Purmer	-	-	-	-
6	KV BEP	-	-	1 veld en 4 kleedkamers overcapaciteit	1 veld en 4 kleedkamers overcapaciteit
7	Elckerlyc	2 banen overcapaciteit	2 banen overcapaciteit	3 banen overcapaciteit	3 banen overcapaciteit
8	Anonymus	-	-	-	-
9	Vido	1 veld en 2 kleedkamers overcapaciteit	1 veld en 2 kleedkamers overcapaciteit	1 veld en 2 kleedkamers overcapaciteit	1 veld en 2 kleedkamers overcapaciteit
10	Purmer Boules	15 banen overcapaciteit	15 banen overcapaciteit	14 banen overcapaciteit	14 banen overcapaciteit
11	Nea Volharding	-	-	-	-
12	Flying Petrels	-	-	-	-
13	HSV Waterlandshutters	-	-	-	-
14	ViP beachvolleybal	-	-	-	-
15	Ijs- en inline skateclub	-	-	-	-
16	Rugby Club Waterland	extra veld en twee kleedkamers	1 natuurgrasveld overcapaciteit	1 natuurgras overcapaciteit	1 natuurgras overcapaciteit
17	Roeivereniging De Where	-	-	-	-
18	SV Waterland	-	-	-	-

Voetbalvereniging de Wherevogels blijft een behoefte behouden aan extra trainingsruimte, afhankelijk van de keuze tussen natuurgras of kunstgras. VPV Purmersteijn heeft tot aan 2026 te maken met een tekort aan trainingsvelden. Dit tekort wordt versterkt doordat de MBO en VO instellingen in Purmerend ook gebruik maken van de voetbalvelden (met uitzondering van het hoofdveld) ten behoeve van hun bewegingsonderwijs. Geadviseerd wordt om voor beide verenigingen het natuurgras hoofdveld te vervangen door kunstgras.

Zoals het er nu naar uit ziet is er zowel bij VV De Wherevogels als bij VPV Purmersteijn in 2026 sprake van overcapaciteit van 1 wedstrijdveld. Geadviseerd wordt om de ontwikkeling van de benutting goed te volgen en tegen die tijd een nieuw onderzoek uit te voeren. Er vanuit gaande dat er op korte termijn acht kleedkamers worden gerenoveerd en zes nieuw worden gebouwd, heeft VPV Purmersteijn in de toekomst voldoende kleedkamers. Deze nieuwe kleedkamers zijn nodig omdat er in de kleedkamers geen teamlockers aanwezig zijn.

FC Purmerend heeft vanaf 2021 te maken met overcapaciteit van 1 wedstrijdveld. Geadviseerd wordt om ook hier de ontwikkeling van de benutting goed te volgen en tegen die tijd een nieuw onderzoek uit te voeren.

Het aantal trainingsvelden is in 2021 voldoende. Er vanuit gaande dat er op korte termijn vier kleedkamers worden gerealiseerd, heeft FC Purmerend in de toekomst voldoende kleedkamers. Deze nieuwe kleedkamers zijn nodig omdat er in de kleedkamers geen teamlockers aanwezig zijn en omdat er bij FC Purmerend zowel mannen als vrouwenvoetbal plaatsvindt.

MHC Purmerend heeft tot en met 2026 een behoefte aan één extra kunstgrasveld en dan ook twee kleedkamers. MHC Purmerend heeft met name een probleem op de zaterdag, wanneer de meeste teams spelen. In tegenstelling tot bij het voetbal spelen de selectieteams niet op zondag. Indien er meer teams op zondag zouden gaan spelen, verdwijnt de behoefte aan een derde kunstgrasveld. Dit kan echter niet worden verwacht van de vereniging en hockeybond. Dit betekent dat er een extra kunstgrasveld gerealiseerd moet worden. Op de huidige locatie op sportpark De Munnik is er echter geen ruimte voor een extra volledig kunstgrasveld. In feite zijn er vier opties:

1. de atletiekvereniging uitplaatsen naar een te ontwikkelen locatie;
2. de hockeyvereniging uitplaatsen naar een te ontwikkelen locatie;
3. samenwerken met de korfbalvereniging en gebruik maken van twee korfbalvelden;
4. realiseren van een pupillenveld (1/2 kunstgrasveld) op sportpark De Munnik.

Bij optie één en optie twee wordt een sportvereniging uitgeplaatst naar een te ontwikkelen locatie. Dit betekent dat er op het huidige sportpark sprake zal zijn van kapitaalvernietiging. Op het nieuw te ontwikkelen sportpark moeten ook veel kosten gemaakt worden om de voorzieningen voor de vereniging opnieuw te realiseren. Daarnaast is er sprake van een acuut probleem bij de hockeyvereniging en zal er veel tijd overheen gaan om een nieuwe geschikte locatie te vinden. Bij optie drie gaat de hockeyvereniging samenwerken met de korfbalvereniging. Dit betekent dat het derde veld van de hockeyvereniging op een ander terrein komt te liggen, waardoor de vereniging niet meer op één vaste locatie actief zal zijn. Daarnaast ontstaat er een probleem als de hockey en de korfbal allebei tegelijk gebruik willen maken van het veld. Toch is het een prevalerende noodzaak een volwaardig hockey kunstgrasveld te realiseren en zal nader onderzocht moeten worden welke van de opties de voorkeur heeft.

Echter gezien de tijdspanne voor realisatie van een volwaardig veld – als gevolg van een mogelijke verplaatsing – wordt geopteerd voor een tijdelijke oplossing door het realiseren van een pupillenveld met verlichting op sportpark De Munnik. Dit biedt enerzijds ruimte voor trainingen en anderzijds voor het spelen van pupillenwedstrijden.

De velden van MHC Purmerend worden ook gebruikt ten behoeve van het bewegingsonderwijs. Maar aangezien MHC Purmerend op kunstgras speelt, heeft dit nauwelijks gevolgen voor de bespeelbaarheid van de velden.

Afhankelijk van het toekomstig gebruik van club ABC heeft KV BEP in 2021/2026 te maken met overcapaciteit van één kunstgrasveld en de daarmee gepaard gaande vier kleedlokalen. KV BEP heeft doordat club ABC gebruik maakt van de velden net een behoefte aan twee kunstgrasvelden. Aangezien het gebruik van KV BEP in de toekomst gaat afnemen, hebben zij mogelijk in 2021/2026 net geen behoefte meer aan een tweede kunstgrasveld. Het onderwijsgebruik is nauwelijks van invloed op de bespeelbaarheid van de velden.

Tennisvereniging Elckerlyc heeft in de huidige situatie reeds te maken met een overcapaciteit van twee tennisbanen en in 2021 is dit een overcapaciteit van drie tennisbanen. Handbalvereniging Vido heeft in de huidige situatie reeds te maken met één veld en de daarbij behorende twee kleedkamers aan overcapaciteit. Hoewel er incidenteel ook bewegingsonderwijs gebruik maakt van de velden, zal dit ook in de toekomst zo blijven. Jeu de boulesvereniging Purmer Boules heeft in de huidige situatie een overcapaciteit van 15 banen. Door de vergrijzing zal dit in de toekomst afnemen naar een overcapaciteit van 14 banen. Geadviseerd wordt om voor deze drie verenigingen nader onderzoek uit te voeren, zodat er voor de drie verenigingen maatwerk geleverd kan worden.

De atletiekbaan wordt ook gebruikt voor het bewegingsonderwijs. Doordat de atletiekbaan van kunststof is en doordat de vereniging de atletiekbaan niet maximaal belast, heeft het onderwijsgebruik geen gevolgen voor het gebruik van de atletiekvereniging. Er zijn voor de komende jaren geen aanpassingen noodzakelijk om het geschetste toekomstbeeld te kunnen huisvesten.

De velden van de honk- en softbalvereniging worden gebruikt voor het bewegingsonderwijs. De velden slijten hierdoor harder dan indien er alleen verenigingsgebruik plaatsvindt. De honk- en softbalvereniging gebruikt de velden niet maximaal, waardoor het onderwijsgebruik geen gevolgen heeft voor de speelbaarheid van de velden (met uitzondering van het halfverharde gedeelte). Er zijn voor de komende jaren geen aanpassingen noodzakelijk om bij het geschetste toekomstbeeld voor de komende jaren te passen.

Rugby Club Waterland heeft in de huidige situatie de behoefte aan een extra veld en twee kleedkamers. Door de herinrichting van sportpark Flevostraat hebben zij na realisering van de geplande velden, te weten 1 natuurgras- en 1 kunstgrasveld, een overcapaciteit van 1 natuurgrasveld. Hierbij moet worden aangegeven dat er daarbij wel vanuit wordt gegaan dat de rugbyclub de trainingsavonden zal aanpassen van drie naar vier of vijf avonden in de week. Indien de rugbyclub sporttoernooien wil organiseren, kan gebruik worden gemaakt van andere (nabijgelegen) accommodaties. Geadviseerd wordt om het natuurgrasveld niet te realiseren. In de conclusies en aanbevelingen is hier verder op ingegaan.

De overige verenigingen hebben geen extra behoefte en krijgen in de toekomst niet te maken met overcapaciteit. Er zijn voor de komende jaren geen aanpassingen noodzakelijk om bij het geschetste toekomstbeeld voor de komende jaren te passen.

5.4 Zwembad

Bij de confrontatie met betrekking tot het zwembad is ook rekening gehouden met de behoefte zoals naar voren gekomen in voorgaande hoofdstukken van de sportaccommodatienota. Daarnaast is rekening gehouden met de landelijke ontwikkelingen die zich voordoen met betrekking tot het zwembad.

Tabel 88 Confrontatie zwembad

Nr.	Accommodatie	Huidig	2016	2021	2026
	Zwembad				
1	Het Leeghwaterbad	vaste tribune extra bergruimte	vaste tribune extra bergruimte	vaste tribune extra bergruimte	vaste tribune extra bergruimte

Zwemvereniging WZ & PC Purmerend heeft de behoefte aan vaste tribunes, zodat er tijdens wedstrijden aan de deelnemers en het publiek een fatsoenlijke zitplaats kan worden aangeboden conform de richtlijnen van de KNZB. In de huidige situatie moeten door het personeel extra kuipstoeltjes worden geplaatst. Dit kost veel tijd en energie. Geconcludeerd kan worden dat een vaste tribune voor zwemvereniging WZ&PC een noodzakelijke behoefte is, die ook de komende jaren zal blijven bestaan.

Geadviseerd wordt om op korte termijn te bekijken hoe deze vaste tribune in de huidige configuratie ingepast kan worden. Ook de behoefte aan extra bergruimte is noodzakelijk. Er is momenteel te weinig ruimte om alle zwemmateriaal op te bergen. Indien dit in 2016 is gerealiseerd, zal er in 2021 en 2026 geen extra behoefte meer zijn.

Het Leeghwaterbad heeft het voordeel dat zij, als één van de grootste zwembaden van Nederland, de mogelijkheid heeft zich middels meerdere bassins te richten op zowel het recreatieve als het doelgroep zwemmen. Wel moet de landelijke trend richting de toekomst goed gevolgd worden. De ervaring leert dat attracties zoals glijbanen, een wildwaterkreek of stoombaden sneller aan waarde verliezen (binnen vijf jaar is het effect van een nieuwe voorziening weggeëbd) waardoor de attractiviteit voor de recreatieve bezoeker sneller terugloopt. Dit kan uiteindelijk een negatieve impact hebben op het aandeel recreatieve bezoekers, doordat bezoekers enerzijds uitwijken naar zwembaden waar nieuwe(re) attracties worden aangeboden dan wel naar andere vormen van recreatieve vrijetijdsbesteding zoeken.

Spurd zal daarom continu de bezoekersontwikkeling moeten monitoren en waar nodig flexibel in nieuwe attracties of losse elementen moeten investeren om de aantrekkingskracht op recreatieve bezoekers te behouden. Daarnaast zal Spurd ook in moeten (blijven) spelen op de vraag naar verschillende doelgroepen- en instructieactiviteiten. Dit kan onder meer worden bewerkstelligd door de temperatuur van de bassins te optimaliseren en optimaal gebruik te maken van een beweegbare bodem. De doelgroep 'ouderen' die steeds meer toeneemt, heeft de behoefte aan warmer water, terwijl voor het instructiezwemmen een beweegbare bodem gewenst is.

6 Ruimtelijke en financiële vertaling

6.1 Inleiding

In dit hoofdstuk is op basis van de vastgestelde toekomstige behoefte aan sportaccommodaties voor 2016, 2021 en 2026 en de gevolgen van de confrontatie nader uitwerking gegeven aan de ruimtelijke evenals financiële consequenties die hieraan verbonden zijn.

Hiertoe is per sportaccommodatie die aanpassing behoeft gekomen tot een overzicht van de benodigde aanpassing en de daaruit voortvloeiende benodigde ruimte. Op basis van bij Hospitality Consultants beschikbare kengetallen is vervolgens op hoofdlijnen in beeld gebracht welke investering gemoeid is met de beoogde aanpassing.

6.2 Ruimtelijke gevolgen

In tabel 88 is per sportaccommodatie aangegeven wat de ruimtelijke gevolgen zijn van de gewenste aanpassingen. In de conclusies en aanbevelingen alsmede in tabel 90 is een prioriteitsstelling van deze aanpassingen opgenomen.

In de tabel is het slopen van sporthal De Beukenkamp en de realisatie van de nieuwe multifunctionele sportaccommodatie niet meegenomen. In dit kader zijn er al ver gevorderde plannen waar al besluitvorming over heeft plaatsgevonden. Hierdoor valt het buiten dit onderzoek.

Tabel 89 Ruimtelijke gevolgen per sportaccommodatie

Sportaccommodaties	Aanpassing	Ruimte	Bruto afmetingen m ²
Binnensport			
Sporthal De Koogmolen	Slopen sporthal De Koogmolen	48 x 24 x 7 meter komt vrij	1.592
Sportzaal De Karekiet	Realisatie nieuwe sportzaal De Karekiet ter vervanging van oude sportzaal De Karekiet	28 x 22 x 7 meter komt vrij → 32 x 24 x 7 meter	1.627
Zalen Hoornselaan	Aanpassing systeemplafonds	-	-
Gymlokaal Sportlaan	Realisatie nieuw gymlokaal Sportlaan ter vervanging van oude gymlokaal Sportlaan (t.b.v. bewegingsonderwijs)	12 x 21 x 5,5 meter komt vrij → 12 x 21 x 5,5 meter of 14 x 22 x 5,5 meter	458 548
Enkele binnensport accommodaties	Klimaatverbetering van de binnensportaccommodaties	-	-
Buitensport			
MHC Purmerend	Aanleg (zand- kunstgras) pupillenveld	55 x 46 meter	2.891
MHC Purmerend	Realisatie twee extra was- en kleedlokalen	2 keer: (10m ² + 15m ²) = 50m ²	n.v.t.
VV Wherevogels	Realisatie kunstgrasveld ter vervanging van natuurgras hoofdveld	Opnieuw 105 x 69 meter	n.v.t.
VPV Purmersteijn	Realisatie kunstgrasveld ter vervanging van natuurgras hoofdveld	Opnieuw 105 x 69 meter	n.v.t.
VPV Purmersteijn	11 was- en kleedkamers renoveren tot 8 was- en kleedkamers en realisatie van 6 nieuwe was- en kleedlokalen	Opnieuw circa 178,72 m ² 6 keer: (8,05 + 14,29 m ²) = 134,04 m ²	n.v.t.

Sportaccommodaties	Aanpassing	Ruimte	Bruto afmetingen m ²
FC Purmerend	Realisatie vier extra was- en kleedlokalen	4 keer: (8,05 + 14,29 m ²) = 89,36m ²	n.v.t.
Rugbyclub Waterland	Niet opnieuw realiseren natuurgras rugbyveld	Besparing: 100 x 70 meter	n.v.t.
Zwembad			
Tribune en bergruimte	Realisatie vaste tribune met extra bergruimte onder tribune	Over een lengte van 25 meter van het wedstrijdbad	n.v.t.

6.3 Financiële gevolgen

In deze paragraaf zijn op hoofdlijnen de financiële consequenties van voornoemde aanpassingen in beeld gebracht. Er is hierbij zowel ingegaan op de investeringskosten als de exploitatiekosten.

6.3.1 Investeringskosten

In tabel 89 zijn de financiële gevolgen op investeringsniveau gepresenteerd. Deze zijn richtinggevend en vormen een eerste indicatie van de kosten voor de gewenste aanpassingen. De financiële gevolgen zijn gebaseerd op nationale kengetallen uit de adviespraktijk van Hospitality Consultants evenals op basis van documenten van Spurd. Ten aanzien van de gepresenteerde financiële consequenties dienen de volgende uitgangspunten in acht te worden genomen:

- belasting toegevoegde waarde (BTW) is buiten beschouwing gelaten;
- alle bedragen zijn op duizendtallen afgerond;
- de investeringen zijn exclusief grond- en sloopkosten en exclusief kosten voor buitenvoorzieningen, zoals parkeerplaatsen;
- de stichtingskosten zijn inclusief basisinrichting en bijkomende kosten, zoals honoraria architect, procesmanager, constructeur, adviseur installaties en bouwbegeleiding;
- de stichtingskosten zijn geraamd op het prijspeil van het vierde kwartaal 2013 en niet geïndexeerd tot het moment van start bouw;
- de hoogte van de daadwerkelijke kosten kan verschillen door het gebruik van andere materialen of de inzet van zelfwerkzaamheid. Uitgangspunt in de raming is een gemiddeld uitvoeringsniveau;
- er dient rekening te worden gehouden met een marge van ca. 10%;
- een raming van de interne kosten die gemoeid zijn met de inzet bij het ontwerp-, ontwikkelings- en/of realisatieproces zijn niet meegenomen;
- enkele posten kunnen nog helemaal niet geraamd worden en zijn "pro memorie" (p.m.) opgenomen.

Tabel 90 Financiële gevolgen per sportaccommodatie - investering

Aanpassingen sportaccommodaties	Investing	
Binnensportaccommodaties	Bruto	Netto
Sporthal De Koogmolen slopen	p.m. (PSG)	p.m. (PSG)
Sportzaal De Karekiet (slopen en) nieuwbouw	€ 2.555.000,-	€ 2.205.596,-
Zalen Hoornselaan - systeemplafonds	p.m. (PSG)	p.m. (PSG)
Gymlokaal Sportlaan (slopen en) nieuwbouw scenario A	€ 781.000,-	€ 605.435,-
Gymlokaal Sportlaan (slopen en) nieuwbouw scenario B	€ 862.000,-	€ 686.435,-
Enkele binnensportaccommodaties klimaatverbetering	p.m.	p.m.
Buitensportaccommodaties	Bruto	Netto
MHC Purmerend – realisatie pupillenveld (zand-kunstgras) met verlichting	€ 200.000,-	€ 200.000,-
MHC Purmerend – realisatie 2 was- en kleedlokalen	€ 123.000,- ⁵⁶	€ 123.000,-

⁵⁶ Tot stand gekomen op basis van ingediende offertes ten behoeve van de was- en kleedlokalen voetbal, prijspeil 2013 - (bron: Spurd)

Aanpassingen sportaccommodaties	Investering	
VV Wherevogels – natuurgras hoofdveld vervangen → kunstgras	€ 450.000,-	€ 384.487,-
VPV Purmersteijn - natuurgras hoofdveld vervangen → kunstgras	€ 450.000,- ⁵⁷	€ 383.177,-
VPV Purmersteijn – 8 gerenoveerde was- en kleedlokalen en 6 nieuwe was- en kleedlokalen	€ 367.000,- € 368.000,- ⁵⁷	€ 367.000,- € 368.000,-
FC Purmerend – realisatie 4 was- en kleedlokalen	€ 245.000,- ⁵⁷	€ 245.000,-
Rugbyclubwaterland - niet realiseren natuurgras rugbyveld	- € 270.000,- ⁵⁸	- € 270.000,-
Zwembad	Bruto	Netto
Realisatie tribune incl. bergruimte	€ 138.000,- ⁵⁹	€ 138.000,-

De investeringsraming van de nieuwbouw van een stand alone sportzaal De Karekiet evenals een investeringsraming van de nieuwbouw van een stand alone gymlokaal Sportlaan zijn opgenomen in de bijlagen (bijlage 7).

De bruto investering in een nieuwe sportzaal De Karekiet kan deels worden gefinancierd met budget dat is geraamd ten behoeve van groot onderhoud en voorgenomen vervangingsinvesteringen zoals opgenomen in het MOP. Dit zelfde geldt voor de realisatie van een nieuw gymlokaal Sportlaan en de vervanging van het natuurgras hoofdveld voor kunstgras bij VV De Wherevogels en VPV Purmersteijn. In voorgaande tabel is onder netto investering opgenomen wat er extra in de begroting moet worden opgenomen.

6.3.2 Exploitatiekosten

Zoals in voorgaande tabellen inzichtelijk is gemaakt zijn er accommodaties die nieuw gerealiseerd moeten worden en accommodaties die gaan verdwijnen. Dit heeft ook gevolgen binnen de exploitatie van Spurd. In deze paragraaf is in beeld gebracht welke exploitatiegevolgen dit heeft door per aanpassing te benoemen welke effecten dit heeft op de exploitatiebegroting van Spurd en/of gemeente.

De exploitatiegevolgen van de aanpassingen zijn per saldo negatief. Alleen het niet realiseren van een natuurgras rugbyveld zal per saldo een positief resultaat hebben op de exploitatie van Spurd. Dit is terug te zien in het financiële overzicht in tabel 90.

Op basis van kengetallen van Hospitality Consultants en op basis van cijfers van de gemeente Purmerend zijn de volgende uitgangspunten gehanteerd:

- de exploitatiegegevens zijn geraamd op het prijspeil van het vierde kwartaal 2013 en niet geïndexeerd tot het moment van start bouw;
- belasting toegevoegde waarde (BTW) is buiten beschouwing gelaten;
- alle bedragen zijn op duizendtallen afgerond;
- de opbrengsten en lasten zijn in beeld gebracht voor jaar 1 van de exploitatie;
- de jaarlijkse kapitaallasten bestaan uit afschrijvingskosten en rentekosten;
 - rente- en afschrijvingstermijnen zijn lineair;
 - de afschrijvingstermijnen zijn als volgt:
 - bouwkosten kleedkamers: 50 jaar;
 - bouwkosten sportzaal, gymlokaal en tribune: 50 jaar;
 - installatiekosten sportzaal en gymlokaal: 20 jaar;
 - inventariskosten sportzaal en gymlokaal: 10 jaar;
 - toplaag voetbal- en rugbyveld: 10-12 jaar;
 - toplaag hockeyveld: 13 jaar;
 - onderlaag: 22-24 jaar;
 - overige voorzieningen: 20 jaar;

⁵⁷ Op basis van ingediende offerte, prijspeil 2013 - Bron: Spurd

⁵⁸ Bedrag via de gemeente te ontvangen.

⁵⁹ De in 2008 geraamde € 135.000,- is geïndexeerd op basis van "bouwkosten totaal januari 2005 = 100" (indexcijfer MBK – bedrijfsgebouwen nieuwbouw).

- 80% van de bouwkundige- en installatiekosten van de sportzaal en het gymlokaal wordt toegerekend aan de bouwkosten;
- 20% van de bouwkundige- en installatiekosten van de sportzaal en het gymlokaal wordt toegerekend aan de installatiekosten;
- de berekende rentepercentage bedraagt 4%;
- de groot onderhoudslasten van de sportzaal en het gymlokaal betreffen:
 - 1,0% van de bouwkundige kosten;
 - 1,5% van de installatiekosten;
 - 1,5% van de inventariskosten;
- de groot onderhoudslasten van de kleedkamers betreffen:
 - 1,5% van de bouwkundige kosten.
- de groot onderhoudslasten van de tribune betreft:
 - 1,5% van de bouwkundige kosten;
- de huuropbrengsten zijn gebaseerd op de huidige gebruikstarieven buitensport.

Tabel 91 Financiële gevolgen per sportaccommodatie – exploitatie

Aanpassingen sportaccommodaties	Netto investering	Exploitatie gemeente	Exploitatie Spurd (=gemeente)	Exploitatie PSG
Binnensportaccommodaties				
Sporthal De Koogmolen: slopen	P.M.			PSG: kosten uit exploitatie
Kapitaalslasten oud				onbekend
Exploitatie- en onderhoudslasten				onbekend
Sloopkosten				P.M.
Sportzaal De Karekiet: (slopen en) nieuwbouw (2018)	€ 2.206.000			
Kapitaalslasten nieuw		€ 161.000		
Onderhoudslasten oud			-€ 19.000	
Onderhoudslasten nieuw			€ 15.000	
Zalen Hoornselaan: systeemplafonds	P.M.			PSG:
Kapitaalslasten				P.M.
Gymlokaal Sportlaan: (slopen en) nieuwbouw (2019)	€ 605.000			
Scenario A: 12 x 21 x 5,5 (norm)				
Kapitaalslasten nieuw		€ 45.000		
Onderhoudslasten oud			-€ 16.000	
Onderhoudslasten nieuw			€ 7.000	
Scenario B: 14 x 22 x 5,5 (advies)	€ 686.000			
Kapitaalslasten nieuw		€ 51.000		
Onderhoudslasten oud			-€ 16.000	
Onderhoudslasten nieuw			€ 8.000	
Enkele binnensportaccommodaties: klimaatverbetering	P.M.			
Kapitaalslasten		P.M.		
Totaal kosten p.j. binnensportaccommodaties				
M.i.v. scenario A gymlokaal Sportlaan	€ 2.811.000	€ 206.000	-€ 13.000	P.M.
M.i.v. scenario B gymlokaal Sportlaan	€ 2.892.000	€ 212.000	-€ 12.000	P.M.

Aanpassingen sportaccommodaties	Investering	Exploitatie gemeente	Exploitatie Spurd (=gemeente)	Exploitatie verenigingen
Buitensportaccommodaties				
MHC Purmerend: realisatie pupillenveld hockey (2016) incl. verlichting	€ 200.000			MHC Purmerend:
Kapitaalslasten nieuw		€ 18.000		
Onderhoudslasten nieuw			€ 5.000	
Huuropbrengsten / -kosten			-€ 4.000	€ 4.000
MHC Purmerend: realisatie 2 was- en kleedlokalen hockey (2016)	€ 123.000			MHC Purmerend:
Kapitaalslasten nieuw		€ 7.000		
Onderhoudslasten nieuw				€ 2.000
VV Wherevogels: natuurgras hoofdveld vervangen in kunstgras (2015)	€ 384.000			
Kapitaallasten nieuw		€ 42.000		
Onderhoudslasten oud			-€ 15.000	
Onderhoudslasten nieuw			€ 9.000	
Huuropbrengsten / -kosten oud			€ 2.000	-€ 2.000
Huuropbrengsten / -kosten nieuw			-€ 7.000	€ 7.000
VPV Purmersteijn: natuurgras hoofdveld vervangen in kunstgras (2015)	€ 383.000			VPV Purmersteijn:
Kapitaalslasten nieuw		€ 42.000		
Onderhoudslasten oud			-€ 15.000	
Onderhoudslasten nieuw			€ 9.000	
Huuropbrengsten / -kosten oud			€ 2.000	-€ 2.000
Huuropbrengsten / -kosten nieuw			-€ 7.000	€ 7.000
VPV Purmersteijn: 8 gerenoveerde was- en kleedlokalen en 6 nieuwe was- en kleedlokalen (2015)	€ 367.000			VPV Purmersteijn:
Kapitaalslasten nieuw	€ 368.000	€ 44.000		
Onderhoudslasten oud				€ 0
Onderhoudslasten nieuw				€ 12.000
FC Purmerend: realisatie 4 was- en kleedlokalen (2014)	€ 245.000			FC Purmerend:
Kapitaalslasten nieuw ⁶⁰		€ 0		
Onderhoudslasten nieuw				€ 4.000
Rugby Club Waterland: niet realiseren natuurgras rugbyveld	- € 270.000			RC Waterland:
Geen kapitaallasten		-€ 29.000		
Geen onderhoudslasten			-€ 15.000	
Geen huuropbrengsten			€ 2.000	-€ 2.000

⁶⁰ De kapitaallasten van FC Purmerend zijn reeds opgenomen in de begroting 2014 van de gemeente Purmerend.

Aanpassingen sportaccommodaties	Investering	Exploitatie gemeente	Exploitatie Spurd (=gemeente)	Exploitatie verenigingen
Leegwaterbad: tribune en bergruimte (2015)	€ 138.000			
Kapitaalslasten nieuw Onderhoudslasten nieuw		€ 9.000	€ 2.000	
Totaal kosten p.j. buitensportaccommodaties + zwembad	€1.938.000	€ 133.000	-€ 32.000	€ 30.000
TOTAAL KOSTEN P.J. BINNEN- EN BUITENSPORTACCOMMODATIES				
M.i.v. scenario A gymlokaal Sportlaan	€4.749.000	€ 339.000	-€ 45.000	
M.i.v. scenario B gymlokaal Sportlaan	€4.830.000	€ 345.000	-€ 44.000	
TOTAAL EXTRA KOSTEN P.J. GEMEENTE PURMEREND				
M.i.v. scenario A gymlokaal Sportlaan	€4.749.000	€ 294.000		
M.i.v. scenario B gymlokaal Sportlaan	€4.830.000	€ 301.000		

7 Conclusies en aanbevelingen

7.1 Inleiding

Op basis van de voorgaande onderzoeksstappen zijn resumerend de belangrijkste conclusies geformuleerd die uit de behoeftebepaling zijn afgeleid. Daarnaast zijn aanbevelingen opgenomen over hoe de gemeente Purmerend in kwantitatieve (behoefte) en kwalitatieve (functionaliteit) zin nu en in de toekomst optimaal in haar aanbod aan binnen- en buitensportaccommodaties en het zwembad kan voorzien. Op basis van de ruimtelijke en financiële consequenties is tevens een richtinggevend advies geformuleerd ten aanzien van de prioritering van de realisaties, passend bij de toekomstige ontwikkelingen in de gemeente Purmerend.

7.2 Binnensportaccommodaties

7.2.1 Kwantitatief

Navolgend is allereerst nader ingegaan op de conclusies die ten aanzien van de behoefte zijn afgeleid. Hierbij is onderscheid gemaakt in de huidige- en toekomstige situatie en onderwijsgebruik en overig gebruik.

Conclusies binnensport huidig

Onderwijsgebruik

Geconstateerd is dat er in de huidige situatie geen capaciteitstekort vanuit het onderwijsgebruik bestaat. Hoewel niet alle groepen van onderwijsinstelling PSG gebruik maken van een binnensportaccommodatie zijn er in de huidige situatie voldoende binnensportaccommodaties in Purmerend. De huidige bezetting van het onderwijsgebruik is in de meeste binnensportaccommodaties goed tot zeer goed, maar onder andere sportzaal De Karekiet en gymlokaal Jan van Egmondstraat hebben te maken met overcapaciteit.

Overig gebruik

De gemeentelijke sporthallen, sportzalen en dubbele gymlokalen hebben ten aanzien van het verenigings- en overige gebruik een goede tot zeer goede benutting. Dit geldt niet voor de niet-gemeentelijke accommodaties sporthal De Koogmolen en de lokalen aan de Hoornselaan⁶¹. De speel- en gymlokalen hebben een matig tot goede en zeer goede benutting.

De bezetting van met name de sporthallen en sportzalen kenmerkt zich niet door een evenwichtig, jaarrond gebruik maar concentreert zich met name in de winterperiode. In deze maanden zijn de buitensporten ook actief in de binnensportaccommodaties en zijn de gemeentelijke sporthallen en sportzalen nagenoeg volledig bezet.

Ondanks dat de binnensportaccommodaties niet volledig benut zijn, is er sprake van een additionele behoefte van een aantal sportverenigingen en is er door een aantal sportverenigingen een verschuiving van uren naar andere binnensportaccommodaties binnen Purmerend gewenst. Hier is in de volgende paragraaf verder op ingegaan.

Conclusies binnensport toekomst

Onderwijs gebruik

Richting de toekomst doet zich de ontwikkeling voor dat de behoefte aan binnensportruimte vanuit het onderwijs verder afneemt. Ondanks de afname van het leerlingenaantal en de behoefte aan binnensportruimte kan geconcludeerd worden dat onderwijsinstelling PSG de komende 12 jaar niet met al haar uren bewegingsonderwijs in de twee nieuwe MFA sporthallen en de vier lokalen aan de Hoornselaan terecht kan.

⁶¹ Er dient rekening te worden gehouden met een lagere maximale overige bezettingscapaciteit in bepaalde perioden in verband met examens, opendagen en diploma uitreikingen.

Dit heeft er mee te maken dat nu ook niet alle klassen gebruik maken van een binnensportaccommodatie.

Het ligt voor de hand om na realisatie van een onderwijsinstelling voor het Horizon College en het Regio College op het Karekietpark het bewegingsonderwijs van beide onderwijsinstellingen naast het bewegingsonderwijs van OBS Klim Op in sportzaal De Karekiet te laten plaatsvinden. Er kan echter geconcludeerd worden dat de drie onderwijsinstellingen niet met alle uren bewegingsonderwijs in de sportzaal terecht kunnen. Ook het overig structureel gebruik overdag kan in de toekomst niet meer in de sportzaal plaatsvinden.

Vanwege de toename van het aantal leerlingengroepen op twee scholen zal de behoefte aan bewegingsonderwijs in gymlokaal De Weide in de jaren 2016 en 2021 toenemen. Er is geconstateerd dat gymlokaal De Weide deze jaren te maken krijgt met ondercapaciteit op het gebied van onderwijsgebruik. In gymlokaal Gangeslaan zal juist vanwege de afname van het aantal leerlingen(groepen) op basisschool De Koempoelan de komende jaren sprake zijn van toenemende overcapaciteit met betrekking tot de onderwijsbezetting.

Geconcludeerd wordt dat er voor het aantal uren bewegingsonderwijs in binnensportaccommodaties in principe de komende jaren voldoende ruimte is. Er zullen alleen enkele verschuivingen plaats moeten vinden. Daarbij moet goed worden opgelet dat er voldaan wordt aan de afstandsnormering van het onderwijs. De uren die niet door het bewegingsonderwijs worden gebruikt, kunnen net als in de huidige situatie ingevuld worden door de overige structurele gebruikers overdag. Er is daarbij ook ruimte voor de extra gewenste uren van tafeltennisvereniging Noothweer in gymlokaal Sweelinckstraat. Spurd, het onderwijs, de sportverenigingen en SKOP zetten in op de ontwikkeling van de toenemende behoefte aan naschoolse activiteiten en 50+ activiteiten.

Overig gebruik

Ook voor de behoefte aan binnensportruimte van het verenigings- en overige gebruik doet zich de ontwikkeling voor dat de behoefte in kwantitatieve zin licht af neemt. Er zijn enkele sporten waar zich een stijging zal voordoen, waaronder de zaalvoetbalsport en de zaalhoккеysport.

Geconcludeerd kan worden dat het overig gebruik dat nu in sporthal De Beukenkamp en sporthal De Koogmolen plaatsvindt in de toekomst 1 op 1 over kan naar de twee nieuwe sporthallen in de multifunctionele sportaccommodatie. Het extra gebruik door de zaalvoetbalsport en basketbalvereniging Early Bird is hierin meegenomen. De afname in het aantal uren die bij gymlokaal Melkweg te zien is, heeft te maken met het verplaatsen van de uren van de turnvereniging naar de nieuwe turnhal in deze multifunctionele sportaccommodatie.

Ook in de toekomst zullen niet alle gymlokalen volledig worden benut. Dit is in lijn met de verwachting aangezien een gymlokaal minder functioneel is voor sportverenigingen. Ondanks dat niet alle gymlokalen volledig worden benut is het niet haalbaar om een gymlokaal te slopen aangezien de gymlokalen wel nodig zijn ten behoeve van het bewegingsonderwijs en het gewenst overig gebruik overdag.

De verplaatsingen van KV Purmer naar sporthal De Vaart en van VIP naar sportzaal De Kraal is in theorie wel haalbaar, maar zal in de praktijk niet gaan werken. In de praktijk betekent het dat er meer verenigingen voor 18.00 uur en na 22.00 uur gebruik moeten maken van een binnensportaccommodatie. Dit is door veel verenigingen niet gewenst, hoewel de sportaccommodatie op deze tijdstippen prima gebruikt kunnen worden. Zo zal de wens van volleybalvereniging Bevoek (om eerder op de avond te starten zodat de eindtijd geen 23.30 uur is) niet haalbaar zijn. Geconcludeerd kan worden dat ook de extra uren die door de KNHB en de KNVB in sporthal De Vaart worden voorgesteld in theorie wel onder te brengen zijn, maar dat dit eveneens in de praktijk lastig zal zijn in te plannen.

Het aantal uren dat deze verenigingen gebruik wensen te maken van een binnensportaccommodatie rechtvaardigt ook niet een nieuwe binnensportaccommodatie.

Naar aanleiding van de reacties van hockeyvereniging MHC Purmerend en de KNVB is een extra behoefte naar voren gekomen. De hockeyvereniging MHC Purmerend heeft de wens om in de periode van eind oktober tot circa half februari (de winterperiode) met 15 selectieteams 2 keer in de week gedurende 1,5 uur per keer te trainen en tevens competitie te spelen in een sporthal. Ook is de stijging van de zaalvoetbalbehoefte in deze winterperiode iets groter. Echter gezien de beperkte periode dat dit speelt (de winterperiode) geeft het geen reden om het sporthalaanbod aan te passen.

Aanbevelingen binnensport kwantitatief

- De resterende uren van de PSG die niet in de nieuwe MFA sporthallen gehuisvest kunnen worden, zullen in de toekomst ondergebracht moeten worden in andere binnensportaccommodaties binnen de wettelijke afstandsnorm van het onderwijs. Tevens moet goed in de gaten gehouden worden of er nieuwere prognoses zijn ten aanzien van het aantal uren bewegingsonderwijs.
- Aanbevolen wordt om op basis van recente ontwikkelingen met betrekking tot het Regio College en het Horizon College en de huidige leeftijd en staat van sportzaal De Karekiet een nieuwe sportzaal De Karekiet te realiseren. Daarbij kan het huidige overig gebruik buiten de onderwijstijden 1 op 1 over naar de nieuwe sportzaal De Karekiet.
- Geadviseerd wordt om eventueel een deel van de uren bewegingsonderwijs van het Horizon College onder te brengen in een andere binnensportaccommodatie in de nabijheid van het Karekietpark.
- Het overige gebruik overdag in sportzaal De Karekiet zal in een andere binnensportaccommodatie ondergebracht moeten worden. Hier is ruimte voor in de andere binnensportaccommodaties.
- Geadviseerd wordt om de basisschool De Venne of de Weidevogels met de rest van de uren onderwijsgebruik, gebruik te laten maken van een accommodatie in Weidevenne.
- Aanbevolen wordt om de ontwikkeling van de benutting van gymlokaal Gangeslaan goed te volgen en over een paar jaar een nieuw onderzoek uit te voeren.
- Doordat er verschuivingen van het onderwijs van onder andere de PSG, Horizon College en De Venne of de Weidevogels gaat plaatsvinden, wordt aanbevolen om per binnensportaccommodatie nieuwe roosters op te stellen waar mogelijk het overig gebruik overdag in andere binnensportaccommodaties wordt ondergebracht.
- Aanbevolen wordt om het primair onderwijs efficiënter te roosteren dan nu gebeurt, dit om lege uren te vermijden, zodat een en ander gaat passen in het toekomstige aanbod.
- Aanbevolen wordt om de extra behoefte aan sporthalruimte van de hockeyvereniging samen met de gewenste verplaatsingen van KV Purmer, VIP en Bevoek evenals de wensen van de KNHB en KNVB en ruimere behoefte aan zaalvoetbaluren nader uit te werken en af te wegen.

7.2.2 Kwalitatief

Conclusies

Geconcludeerd kan worden dat de sporthallen De Beukenkamp en de Koogmolen die bouwkundig niet in een goede dan wel matige staat verkeren, op de lijst staan om gesloopt te worden. Het MRT A. Jacobslaan waar sprake is van achterstallig onderhoud wordt afgestoten. De uren over gebruik zullen overigens gaan plaatsvinden in gymlokaal De Weide.

Opgemerkt wordt dat er onder andere twee binnensportaccommodaties al circa 40 jaar oud zijn. De te plegen onderhoudslasten voor de Sportlaan zijn aan de hoge kant en de berging aan de kleine kant. De bouwkundige staat van de sportzaal De Karekiet moet worden verbeterd evenals de functionele staat. Er is onder andere sprake van achterstallig onderhoud. Daarnaast laat de klimaatbeheersing onder andere in sportzaal De Karekiet te wensen over.

De beide binnensportaccommodaties aan de Hoornselaan verkeren in een goede bouwkundige en functionele staat, in deze accommodaties zijn de systeemplafonds kwetsbaar.

De speellokalen zijn functioneel beperkt geschikt voor verenigingssport, maar zijn voor het onderwijsgebruik goed. Geconcludeerd wordt dat de andere binnensportaccommodaties bouwkundig en functioneel in orde zijn om het huidige en toekomstige gebruik te huisvesten. De geplande onderhoudswerkzaamheden moeten regulier worden uitgevoerd.

Aanbevelingen binnensport kwalitatief

- Aanbevolen wordt om ook sportzaal De Karekiet, die bouwkundig en functioneel niet meer in een goede staat verkeert en bijna 40 jaar oud is, te slopen.
- Aanbevolen wordt om de systeemplafonds aan te passen in de beide binnensportaccommodaties aan de Hoornselaan.
- Aanbevolen wordt om te onderzoeken of het financieel gunstig is om gymlokaal Sportlaan die gedateerd is en te maken heeft met hoge te plegen onderhoudslasten, niet te renoveren, maar een nieuw gymlokaal te realiseren.

7.2.3 Prioritering binnensport

In onderstaande tabel is mede op basis van ruimtelijke en financiële consequenties aangegeven in welke volgorde de aanbevelingen plaats moeten vinden.

Tabel 92 Prioritering binnensport

Binnensportaccommodatie	Acties	Jaartal
Meerdere binnensportaccommodaties	Aanpassen roosters	2015
Verschillende binnensportaccommodaties	Klimaatverbetering	2015 – n.t.b.
Koogmolen	Onderzoek/slopen	n.t.b
Lokalen Hoornselaan	Systeemplafonds	n.t.b.
Sportzaal De Karekiet	Slopen en nieuwbouw	2018
Gymlokaal Sportlaan	Onderzoek/ slopen en nieuwbouw	2019

7.3 Buitensportaccommodaties

7.3.1 Kwantitatief

Navolgend is allereerst nader ingegaan op de conclusies die ten aanzien van de behoefte zijn afgeleid. Hierbij is onderscheid gemaakt in de huidige en toekomstige situatie.

Buitensport huidig

In de huidige situatie bestaan incidentele knelpunten, maar in algemene zin is het aantal velden en kleedkamers toereikend. De huidige knelpunten zitten met name bij het voetbal en de hockey, maar ook Rugby Club Waterland heeft in de huidige situatie te maken met ondercapaciteit.

Ten aanzien van het voetbal is er bij VV De Wherevogels en VPV Purmersteijn sprake van een tekort aan trainingsruimte en is er bij VPV Purmersteijn en FC Purmerend behoefte aan extra kleedkamers. Ten aanzien van de hockey is er tekort aan 1 kunstgrasveld en de daarbij benodigde 2 kleedkamers. Dit knelpunt is zo groot dat er een ledenstop is. Het huidige capaciteitstekort bij Rugby Club Waterland zal na de verhuizing niet meer aan de orde zijn.

De beide korfbalverenigingen, atletiekvereniging Nea Volharding, honk- en softbalvereniging Flying Petrals, roeivereniging De Where, Hangboogsportvereniging Waterlandschutters, Vip beachvolleybal, ijs- en inline skateclub Purmerend en scheidsrechtervereniging Waterland beschikken over voldoende capaciteit.

Bij één van de twee tennisverenigingen, tennisvereniging Elckerlyc is er sprake van een overcapaciteit aan banen, evenals bij handbalvereniging Vido en jeu de boulesvereniging De Purmer Boules.

Buitensport toekomst

Richting de toekomst zal, mede onder invloed van de gewijzigde demografische samenstelling van de gemeente Purmerend, de georganiseerde buitensportbeoefening langzaam afnemen met uitzondering van De Purmer Boules en de atletiekvereniging die veel oudere leden hebben. Dit heeft ook consequenties voor de benodigde capaciteit vanuit de verschillende sporten.

Uitgaande van optimaal ruimtegebruik zal de benodigde capaciteit aan wedstrijdvelden vanuit de voetbalsport teruglopen. Zowel VV De Wherevogels (2026) en VPV Purmersteijn (2026) als FC Purmerend (2021) krijgt in de toekomst te maken met overcapaciteit van 1 wedstrijdveld. De behoefte aan extra trainingsruimte, afhankelijk van de keuze tussen natuurgras of kunstgras, blijft gelden voor VV De Wherevogels. VPV Purmersteijn heeft in 2026 geen behoefte meer aan een extra trainingsveld. Na de reeds geplande renovatie en realisatie van nieuwe kleedkamers (zonder teamlockers) hebben VPV Purmersteijn en FC Purmerend in de toekomst voldoende capaciteit.

Indien er op korte termijn geen extra kunstgrasveld en twee kleedkamers worden gerealiseerd bij de hockeyvereniging MHC Purmerend blijft ook, ondanks de tijdelijke oplossing van een half veld (pupillenveld), de komende jaren tot aan 2026 de behoefte in stand. Dit is gelegen in het feit dat de hockeyvereniging nu al aan de grenzen van de huidige capaciteit zit.

Geconcludeerd kan worden dat korfbalvereniging BEP vanaf 2021 te maken krijgt met overcapaciteit van 1 veld en 4 kleedkamers. De overcapaciteit van tennisvereniging Elckerlyc is in 2021 toegenomen tot 3 tennisbanen. Vanwege de samenstelling van de leden van de Purmer Boules is de verwachting dat juist de overcapaciteit in banen van de Purmer Boules in 2021 terug wordt gedrongen tot 14 banen. De Purmer Boules is een vereniging waar met name ouderen lid zijn en onder deze bevolkingsgroep wordt een stijging verwacht. De overcapaciteit van handbalvereniging Vido zal tot aan 2026 gelijk zijn aan de huidige overcapaciteit, namelijk 1 veld en 2 kleedkamers.

Indien bij de verhuizing van Rugby Club Waterland naast een kunstgrasveld ook een natuurgrasveld wordt gerealiseerd is er tot aan 2026 sprake van overcapaciteit van 1 natuurgrasveld.

In de huidige situatie zijn er voor de overige buitensportaccommodaties de komende jaren geen aanpassingen noodzakelijk om het geschetste toekomstbeeld te kunnen huisvesten.

Aanbevelingen buitensport kwantitatief

De aanbevelingen gaan in op hoe de gemeente Purmerend in kwantitatieve zin in de toekomst optimaal in haar aanbod aan buitensportaccommodaties kan voorzien.

- Aanbevolen wordt om de geplande renovaties en realisaties van kleedkamers van VPV Purmersteijn en FC Purmerend uit te voeren.
- Voor zowel voetbalvereniging VV De Wherevogels als VPV Purmersteijn wordt aanbevolen om het natuurgras hoofdveld te vervangen door kunstgras.
- Met betrekking tot de verwachte overcapaciteit van één wedstrijdveld van zowel VPV Purmersteijn (2026) als FC Purmerend (2021) wordt aanbevolen om de ontwikkeling van de benutting goed te volgen en tegen die tijd een nieuw onderzoek uit te voeren. Geadviseerd wordt om in dit onderzoek ook de capaciteit van KV BEP mee te nemen.
- Geadviseerd wordt gezien de ruimtelijke onmogelijkheid van realisatie van een volwaardig veld en daarmee de tijdspanne voor realisatie hiervan – als gevolg van een mogelijke verplaatsing – te gaan voor een tijdelijke oplossing door het realiseren van een pupillenveld met verlichting op sportpark De Munnik. Dit biedt enerzijds ruimte voor trainingen en anderzijds voor het spelen van pupillenwedstrijden.

Daarbij wordt aanbevolen om bij het aanleggen van een pupillenveld twee extra kleedkamers te realiseren. Hierbij wordt opgemerkt dat het een prevalerende noodzaak blijft om een volwaardig 3^e hockeyveld te realiseren.

- Ondanks de erkenning van het gevoerde beleid en de ambities van de rugbyclub blijft de capaciteitsbehoefte, mits Rugby Club Waterland haar trainingsavonden uitbreidt, uitkomen op 1 kunstgrasveld. De aanbeveling wordt gedaan om de uitkomsten in beschouwing te nemen en een afweging te maken waarbij:
 1. enerzijds in acht moet worden genomen dat volgens de feitelijke capaciteitsberekening RC Waterland kan volstaan met één kunstgrasveld voor zowel de korte- als lange termijn;
 2. anderzijds de gemeente rekening dient te houden met eventueel gemaakte afspraken met RC Waterland.

7.3.2 Kwalitatief

Conclusies

Met het benoemen van de aanpassingen die kwantitatief gewenst zijn om optimaal in het aanbod aan buitensportaccommodaties te voorzien is gelijk een oplossing gevonden voor een deel van de kwalitatieve knelpunten. Door onder andere ten behoeve van de kwantiteit het natuurgras hoofdveld te vervangen door kunstgras wordt de gewenste kwaliteit geleverd voor voetbalvereniging VPV Purmersteijn. Door het aanleggen van een nieuw kunstgras rugbyveld en het slopen van de oude velden, zal het huidige probleem van de top laag van het huidige rugbyveld zijn verholpen.

Aanbevelingen buitensport kwalitatief

Aanbevolen wordt om door te gaan zoals in de huidige situatie.

7.3.3 Prioritering buitensport

In onderstaande tabel is mede op basis van de ruimtelijke en financiële consequenties aangegeven in welke volgorde de aanbevelingen plaats moeten vinden.

Tabel 93 Prioritering buitensport

Sportparken		
Sportvereniging	Actie	Jaartal
FC Purmerend	Kleedkamers ⁶²	2014
RC Waterland	Niet realiseren natuurgrasveld	2014
VPV Purmersteijn	Kleedkamer	2015
VPV Purmersteijn ⁶³	Natuurgras → kunstgras	2015
VV Wherevogels ⁶²	Natuurgras → kunstgras	2015
MHC Purmerend	Pupillenveld incl. verlichting en 2 kleedkamers	2016
MHC Purmerend	Onderzoek/ Verplaatsen hockeyvelden	2026

7.4 Zwembad

Navolgend is allereerst nader ingegaan op de conclusies die ten aanzien van de behoefte zijn afgeleid. Hierbij is onderscheid gemaakt in de huidige en toekomstige situatie.

7.4.1 Kwantitatief

Zwembad huidig

Geconcludeerd kan worden dat de huidige bezetting van het Leeghwaterbad goed is evenals het animocijfer van het zwembad. Ook de gebruikmakende verenigingen hebben geen extra behoefte aan extra zwemwater en/of zwemuren. De verenigingen hebben wel een behoefte aan een vaste tribune en extra bergruimte.

⁶² Het krediet is in de gemeentebegroting opgenomen, de procedure loopt.

⁶³ Op basis van de voorgenomen renovaties van de natuurgrasvelden zijn de jaartallen van de vervangingen bepaald.

Zwembad toekomst

Voor de toekomst kan geconcludeerd worden dat ook dan geen extra behoefte aan extra zwemwater en/of zwemuren gewenst is. De behoefte aan een vaste tribune en extra bergruimte geldt ook voor de komende jaren, indien deze niet op korte termijn wordt gerealiseerd.

7.4.2 Kwalitatief

In lijn met de kosten voor groot onderhoud en de jonge leeftijd van het zwembad verkeert het zwembad in een goede staat. Ten aanzien van de kwaliteit van de schoonmaak hebben de verenigingen aangegeven niet geheel tevreden te zijn over de schoonmaak van de bassins.

In 2020 staan ten behoeve van het Leeghwaterbad vervangingsinvesteringen van 2,9 miljoen euro gepland, conform het meerjaren onderhoudsplan.

Aanbevelingen zwembad

- Om in kwantitatieve zin optimaal in het aanbod aan zwembadfaciliteiten te voorzien is aanbevolen een vaste tribune met extra bergruimte te realiseren. Geadviseerd wordt om op korte termijn te bekijken hoe deze vaste tribune in de huidige configuratie ingepast kan worden. Door het realiseren van een vaste tribune inclusief berging verbetert het zwembad in kwalitatieve zin voor de gebruikmakende sportverenigingen.
- Aanbevolen wordt om de schoonmaak van het zwembassin extra aandacht te geven.

7.4.3 Prioritering zwembad

In onderstaande tabel is aangegeven in welke volgorde de realisaties en/of onderzoeken plaats moeten vinden.

Tabel 94 Prioritering zwembad

Zwembad	Actie/onderzoek	Jaartal
Verenigingen	Schoonmaak	2014
Verenigingen	Tribune incl. bergruimte	2015

Bijlage 1 Voorbeeld enquête

Verenigingsenquête sportaccommodatienota Purmerend

A) Algemene vragen sportvereniging

1) Naam vereniging:

2) Hoeveel spelende leden telt uw vereniging? leden in 2012/2013

Deze zijn onder te verdelen in: seniorenleden in 2012/2013
: juniorenleden in 2012/2013

3) Hoeveel niet-spelende leden telt uw vereniging? slapende leden in 2012/2013

4) Hoe heeft uw vereniging zich de afgelopen vijf jaar ontwikkeld (toename of afname van het aantal leden) en wat zijn hiervan de belangrijkste redenen?

<geef hier een korte omschrijving>

5) Hoe schat u de toekomstige ontwikkeling van uw vereniging (toename of afname van het aantal leden) en kunt u motiveren waarom u denkt dat deze toe- of afname tot stand komt?

<geef hier een korte omschrijving>

Jaartal	Ledental
2015	
2020	
2025	

6) Zijn er andere zaken die in belang van het onderzoek de moeite waard zijn om te melden?

<geef hier een korte omschrijving>

B) Binnensport specifiek

1) Wilt u onderstaand aangeven wat het huidig gebruik van uw vereniging is en in welke accommodaties van Spurd dit plaatsvindt:

	Naam accommodatie	Periode	Training/wedstrijd door de week	Wedstrijd zaterdag	Wedstrijd zondag
		Van maand-tot maand	uren per week	uren per week	uren per week
1.					
2.					
3.					
4.					

Eventuele toelichting op deze vraag 1

<geef hier een korte omschrijving>

2) Graag zouden wij van u willen weten of u ook nog elders in/dan wel buiten Purmerend (aanvullende) ruimte huurt. Zo ja, wilt u dan in de onderstaande tabel aangeven waar, wanneer en in welke mate daar sprake van is?

	Naam accommodatie	Periode	Training/wedstrijd door de week	Wedstrijd zaterdag	Wedstrijd zondag
		Van maand-tot maand	uren per week	uren per week	uren per week
1.					
2.					
3.					
4.					

Eventuele toelichting op deze vraag 2

<geef hier een korte omschrijving>

3) Zou uw vereniging meer of minder ruimte en/of uren willen huren in de accommodaties die door Spurd worden beheerd? Zo ja, wilt u dit dan aangeven in de onderstaande tabel?

	Naam accommodatie	Periode	Training/wedstrijd door de week	Wedstrijd zaterdag	Wedstrijd zondag
		maand- maand	uren per week	uren per week	uren per week
1.					
2.					
3.					
4.					

Eventuele toelichting op deze vraag 3

<geef hier een korte omschrijving>

4) Onze vereniging wenst de bovenstaande wijzigingen omdat:

		Eens	Oneens
1.	wij onze mensen meer willen laten sporten	<input type="checkbox"/>	<input type="checkbox"/>
2.	wij meer mensen willen laten sporten	<input type="checkbox"/>	<input type="checkbox"/>
3.	onze vereniging krimpt en minder uren wil afnemen	<input type="checkbox"/>	<input type="checkbox"/>
4.	wij minder uren gaan afnemen omdat het te duur is	<input type="checkbox"/>	<input type="checkbox"/>
5.	de huidige dagen voor ons ongunstig zijn	<input type="checkbox"/>	<input type="checkbox"/>
6.	de huidige tijden voor ons ongunstig zijn	<input type="checkbox"/>	<input type="checkbox"/>
7.	de huidige afstanden voor ons ongunstig zijn	<input type="checkbox"/>	<input type="checkbox"/>

Eventuele toelichting op deze vraag 4

<geef hier een korte omschrijving>

5) Wat is uw mening over de kwaliteit van de huidige voorzieningen ten aanzien van:

	Goed	Matig	Slecht
1.	<input type="checkbox"/>	<input type="checkbox"/>	<input type="checkbox"/>
2.	<input type="checkbox"/>	<input type="checkbox"/>	<input type="checkbox"/>
3.	<input type="checkbox"/>	<input type="checkbox"/>	<input type="checkbox"/>
4.	<input type="checkbox"/>	<input type="checkbox"/>	<input type="checkbox"/>
5.	<input type="checkbox"/>	<input type="checkbox"/>	<input type="checkbox"/>
6.	<input type="checkbox"/>	<input type="checkbox"/>	<input type="checkbox"/>
7.	<input type="checkbox"/>	<input type="checkbox"/>	<input type="checkbox"/>
8.	<input type="checkbox"/>	<input type="checkbox"/>	<input type="checkbox"/>

- | | | | | |
|-----|----------------------------------|--------------------------|--------------------------|--------------------------|
| 9. | sporttechnische inventaris (los) | <input type="checkbox"/> | <input type="checkbox"/> | <input type="checkbox"/> |
| 10. | bergruimte | <input type="checkbox"/> | <input type="checkbox"/> | <input type="checkbox"/> |

- vervolg -

- | | | | | |
|-----|---------------------------------------|--------------------------|--------------------------|--------------------------|
| 11. | toeschouwersruimte | <input type="checkbox"/> | <input type="checkbox"/> | <input type="checkbox"/> |
| 12. | kleed- en wasruimten | <input type="checkbox"/> | <input type="checkbox"/> | <input type="checkbox"/> |
| 13. | horecaruimte | <input type="checkbox"/> | <input type="checkbox"/> | <input type="checkbox"/> |
| 14. | verenigingsruimte | <input type="checkbox"/> | <input type="checkbox"/> | <input type="checkbox"/> |
| 15. | parkeerruimte | <input type="checkbox"/> | <input type="checkbox"/> | <input type="checkbox"/> |
| 16. | inrichting/verlichting toegangsgebied | <input type="checkbox"/> | <input type="checkbox"/> | <input type="checkbox"/> |
| 17. | overig (graag toelichten) | <input type="checkbox"/> | <input type="checkbox"/> | <input type="checkbox"/> |

Toelichting op deze vraag 5

<geef hier een korte omschrijving>

6) Werkt u samen met maatschappelijke organisaties binnen de gemeente Purmerend en zo ja kunt u dat nader toelichten?

- | | | |
|--------------------------|--------------------------|--------------------------------|
| <input type="checkbox"/> | Nee | |
| <input type="checkbox"/> | Ja, met | |
| | <input type="checkbox"/> | Kinderopvang, namelijk |
| | <input type="checkbox"/> | Onderwijs, namelijk |
| | <input type="checkbox"/> | Welzijnsorganisaties, namelijk |
| | <input type="checkbox"/> | Overig, namelijk |

C) Buitensport specifiek

1) Kunt u aangeven hoeveel teams uw vereniging in competitie heeft?

Team	Heren Zat.	Heren Zon.	Heren door de week	Dames Zat.	Dames Zon.	Dames door de week
Veteranen						
Senioren regulier						
Senioren 45+						
Senioren 35+						
Junioren algemeen						
A jeugd						
B jeugd						
C jeugd regulier						
C jeugd 7tal (damesvoetbal)						
D jeugd regulier						
D jeugd 9tal						
D jeugd 7tal						
D jeugd 8D (hockey)						
E jeugd regulier						
E jeugd 9 tal						
E jeugd 8E (hockey)						
E jeugd 7 tal						
E jeugd 6E (hockey)						
F jeugd regulier						
F jeugd 7 tal						
Mini 4tal						
G teams						
Anders, nl:						

Eventuele toelichting op deze vraag 1

<geef hier een korte omschrijving>

2) Kunt u waar mogelijk aangeven hoeveel teams uw vereniging niet in competitie maar wel in training heeft?

Team	Aantal trainingsteams of trimteams (spelen dus géén competitiewedstrijden)
Veteranen	
Senioren regulier	
Senioren 45+	
Senioren 35+	
Junioren algemeen	
A jeugd	
B jeugd	
C jeugd regulier	
C jeugd 7tal (damesvoetbal)	
D jeugd regulier	
D jeugd 9tal	
D jeugd 7tal	
D jeugd 8D (hockey)	
E jeugd regulier	
E jeugd 9 tal	
E jeugd 8E (hockey)	
E jeugd 7 tal	
E jeugd 6E (hockey)	
F jeugd regulier	
F jeugd 7 tal	
Mini 4tal	
G teams	
Anders, nl:	

Eventuele toelichting op deze vraag 2

<geef hier een korte omschrijving>

3) Bent u tevreden over het aantal velden dat uw vereniging tot haar beschikking heeft?

- Ja
 Nee, want

<geef hier een korte omschrijving>

4) Bent u tevreden over de onderhoudsstaat van de velden?

- Ja
 Nee, want

<geef hier een korte omschrijving>

5) Bent u tevreden over het type toplaag van de velden?

- Ja
 Nee, want

<geef hier een korte omschrijving>

6) Bent u tevreden over de onderhoudsstaat van de opstallen

- Ja
 Nee, want

<geef hier een korte omschrijving>

7) Bent u tevreden over het aantal kleedkamers

- Ja
 Nee, want

<geef hier een korte omschrijving>

8) Is er sprake van samenwerking tussen de gebruikers/verenigingen op uw sportpark en zo ja, kunt u dat nader toelichten?

- Nee
 Ja, er is sprake van

<geef hier een korte omschrijving>

9) Indien medegebruik plaats vindt, met wie deelt u de opstallen?

- Andere sportvereniging(en), namelijk
 Kinderopvang, namelijk
 Onderwijs, namelijk
 Welzijnsorganisaties, namelijk
 Overig, namelijk

10) Hoe ziet u de toekomstige ontwikkelingen van uw sportpark?/Wat is uw toekomstvisie (lees: wens)

<geef hier een korte omschrijving>

11) Er is reeds inzicht in het gebruik van uw vereniging in de door Spurd beheerde accommodaties. Graag zouden wij van u willen weten of u nog elders (aanvullende) ruimte of velden huurt. Zo ja, wilt u dan in de onderstaande tabel aangeven waar, wanneer en in welke mate daar sprake van is?

Naam accommodatie		Periode	Training	Wedstrijd zaterdag	Wedstrijd zondag
		Van maand-tot maand	uren per week	uren per week	uren per week
1.					
2.					
3.					
4.					

Eventuele toelichting op deze vraag 11

<geef hier een korte omschrijving>

12) Zou uw vereniging meer velden willen huren? Zo ja, wilt u dit dan aangeven in de onderstaande tabel?

Naam accommodatie		Periode	Training	Wedstrijd zaterdag	Wedstrijd zondag
		Van maand-tot maand	uren per week	uren per week	uren per week
1.					
2.					
3.					

Eventuele toelichting op deze vraag 12

<geef hier een korte omschrijving>

13) Onze vereniging wenst de bovenstaande wijzigingen omdat:

	Eens	Oneens
1. wij onze mensen meer willen laten sporten	<input type="checkbox"/>	<input type="checkbox"/>
2. wij meer mensen willen laten sporten	<input type="checkbox"/>	<input type="checkbox"/>
3. onze vereniging krimpt en minder uren wil afnemen	<input type="checkbox"/>	<input type="checkbox"/>
4. wij minder uren gaan afnemen omdat het te duur is	<input type="checkbox"/>	<input type="checkbox"/>
5. de huidige dagen voor ons ongunstig zijn	<input type="checkbox"/>	<input type="checkbox"/>
6. de huidige tijden voor ons ongunstig zijn	<input type="checkbox"/>	<input type="checkbox"/>
7. de huidige afstanden voor ons ongunstig zijn	<input type="checkbox"/>	<input type="checkbox"/>

Eventuele toelichting op deze vraag 13

<geef hier een korte omschrijving>

B) Zwemverenigingen specifiek

1) Wilt u onderstaand aangeven wat het huidig gebruik van uw vereniging is en in welke accommodaties van Spurd dit plaatsvindt:

	Naam accommodatie	Periode	Training/wedstrijd door de week	Wedstrijd zaterdag	Wedstrijd zondag
		Van maand-tot maand	uren per week	uren per week	uren per week
1.					
2.					
3.					
4.					

Eventuele toelichting op deze vraag 1

<geef hier een korte omschrijving>

2) Graag zouden wij van u willen weten of u ook nog elders in/dan wel buiten Purmerend (aanvullende) ruimte huurt. Zo ja, wilt u dan in de onderstaande tabel aangeven waar, wanneer en in welke mate daar sprake van is?

	Naam accommodatie	Periode	Training/wedstrijd door de week	Wedstrijd zaterdag	Wedstrijd zondag
		Van maand-tot maand	uren per week	uren per week	uren per week
1.					
2.					
3.					
4.					

Eventuele toelichting op deze vraag 2

<geef hier een korte omschrijving>

3) Zou uw vereniging meer of minder ruimte en/of uren willen huren in de accommodaties die door Spurd worden beheerd? Zo ja, wilt u dit dan aangeven in de onderstaande tabel?

	Naam accommodatie	Periode	Training/wedstrijd door de week	Wedstrijd zaterdag	Wedstrijd zondag
		maand-maand	uren per week	uren per week	uren per week
1.					
2.					
3.					
4.					

Eventuele toelichting op deze vraag 3

<geef hier een korte omschrijving>

4) Onze vereniging wenst de bovenstaande wijzigingen omdat:

		Eens	Oneens
1.	wij onze mensen meer willen laten sporten	<input type="checkbox"/>	<input type="checkbox"/>
2.	wij meer mensen willen laten sporten	<input type="checkbox"/>	<input type="checkbox"/>
3.	onze vereniging krimpt en minder uren wil afnemen	<input type="checkbox"/>	<input type="checkbox"/>
4.	wij minder uren gaan afnemen omdat het te duur is	<input type="checkbox"/>	<input type="checkbox"/>
5.	de huidige dagen voor ons ongunstig zijn	<input type="checkbox"/>	<input type="checkbox"/>
6.	de huidige tijden voor ons ongunstig zijn	<input type="checkbox"/>	<input type="checkbox"/>
7.	de huidige afstanden voor ons ongunstig zijn	<input type="checkbox"/>	<input type="checkbox"/>

Eventuele toelichting op deze vraag 4

<geef hier een korte omschrijving>

5) Wat is uw mening over de kwaliteit van de huidige voorzieningen ten aanzien van:

	Goed	Matig	Slecht
1.	<input type="checkbox"/>	<input type="checkbox"/>	<input type="checkbox"/>
2.	<input type="checkbox"/>	<input type="checkbox"/>	<input type="checkbox"/>
3.	<input type="checkbox"/>	<input type="checkbox"/>	<input type="checkbox"/>
4.	<input type="checkbox"/>	<input type="checkbox"/>	<input type="checkbox"/>
5.	<input type="checkbox"/>	<input type="checkbox"/>	<input type="checkbox"/>
6.	<input type="checkbox"/>	<input type="checkbox"/>	<input type="checkbox"/>
7.	<input type="checkbox"/>	<input type="checkbox"/>	<input type="checkbox"/>
8.	<input type="checkbox"/>	<input type="checkbox"/>	<input type="checkbox"/>
9.	<input type="checkbox"/>	<input type="checkbox"/>	<input type="checkbox"/>
10.	<input type="checkbox"/>	<input type="checkbox"/>	<input type="checkbox"/>
11.	<input type="checkbox"/>	<input type="checkbox"/>	<input type="checkbox"/>
12.	<input type="checkbox"/>	<input type="checkbox"/>	<input type="checkbox"/>
13.	<input type="checkbox"/>	<input type="checkbox"/>	<input type="checkbox"/>

Toelichting op deze vraag 5

<geef hier een korte omschrijving>

6) Werkt u samen met maatschappelijke organisaties binnen de gemeente Purmerend en zo ja kunt u dat nader toelichten?

- Nee
- Ja, met
- Kinderopvang, namelijk
 - Onderwijs, namelijk
 - Welzijnsorganisaties, namelijk
 - Overig, namelijk

Bijlage 2 Overzicht (niet) ingevulde enquêtes

Tabel 95 Overzicht (niet) ingevulde enquêtes

Nr.	Vereniging	Cluster	Retour
1	Badmintonvereniging Bavio	binnensport	1
2	Early Bird	binnensport	1
3	Gymnet Purmerend	binnensport	1
4	Judovereniging Itaikan Purmerend	binnensport	0
5	Karate club Seishin	binnensport	0
6	KNHB	binnensport	1
7	KNVB	binnensport	1
8	Kodokan Purmerend	binnensport	0
9	Schermschool Heerrooms	binnensport	1
10	Taekwondo Center Purmerend	binnensport	1
11	Tafeltennisvereniging Het Nootwheer	binnensport	1
12	Tafeltennisvereniging TSO Purmerend	binnensport	0
13	Volleybalvereniging Bevok	binnensport	1
14	ZVVO Sandow FC	binnensport	1
15	FC Purmerend	binnen- en buitensport	1
16	Flying Petrels	binnen- en buitensport	1
17	Handbalvereniging VIDO	binnen- en buitensport	0
18	Handboog Sport Vereniging Waterlandschutters	binnen- en buitensport	1
19	Korfbalvereniging BEP	binnen- en buitensport	0
20	Korfbalvereniging Purmer	binnen- en buitensport	1
21	MHCP	binnen- en buitensport	1
22	VIP volleybal + beach	binnen- en buitensport	1
23	Atletiekvereniging NEA Volharding	buitensport	1
24	IJs- en Inline-skateclub Purmerend	buitensport	1
25	Jeu de Boules vereniging De Purmer Boules	buitensport	1
26	Purmerender Roeivereniging De Where	buitensport	1
27	Rugby Club Waterland	buitensport	1
28	Scheidsrechtersvereniging Waterland	buitensport	1
29	Tennisvereniging Anonymus	buitensport	0
30	Tennisvereniging Elckerlyc	buitensport	1
31	V.P.V. Purmersteijn	buitensport	1
32	V.V. De Wherevogels	buitensport	1
33	Duikvereniging Trilobiet	zwembad	1
34	Triathlonvereniging Purmerend	zwembad	1
35	WZ&PC Purmerend	zwembad	1

Bijlage 3 MOP sportaccommodaties

MOP Binnensportaccommodaties

Tabel 96 MOP Binnensportaccommodaties – Groot onderhoud

Groot Onderhoud	2014	2015	2016	2017	2018	2019	2020	2021	2022	2023
Sporthallen										
Beukenkamp	-	-	-	(0)	-	-	-	-	-	-
Vaart	12.644	22.863	-	14.677	21.997	14.604	60.554	18.059	11.363	17.542
Koogmolen	-	11.150	-	-	-	-	-	-	-	-
Totaal sporthallen	12.644	34.013	-	14.677	21.997	14.604	60.554	18.059	11.363	17.542
Sportzalen										
Karekiet	11.059	18.760	12.148	-	27.562	32.889	59.187	4.585	12.489	7.319
Hoornselaan 1 + 2	-	-	-	-	-	-	-	-	-	-
Kraal	-	-	-	-	-	-	-	-	-	-
Totaal sportzalen	11.059	18.760	12.148	-	27.562	32.889	59.187	4.585	12.489	7.319
Gymlokalen										
Algemeen	-	-	-	8.201	7.825	8.688	9.280	7.893	7.709	1.078
Doplaan	2.457	36.764	207	8.254	11.745	34.410	20.261	11.908	7.099	7.856
Sportlaan	8.693	27.518	6.143	11.855	15.297	3.911	51.621	13.214	9.134	14.994
Sweelinckstraat	787	27.361	330	10.113	7.714	24.778	43.800	19.864	8.029	15.755
Tarwestraat	1.128	4.408	6.983	2.035	35.001	11.624	19.779	14.771	10.524	46.300
Zuivelpad	10.526	3.648	1.685	55.590	11.189	609	11.217	14.515	6.770	47.019
Gors	18.741	14.289	7.636	3.998	23.513	12.532	38.765	1.245	12.989	11.612
Hoornselaan 3 + 4	-	-	-	-	-	-	-	-	-	-
Jan van Egmondstr.	27.183	6.783	2.330	916	13.703	56.375	11.473	8.490	6.866	20.454
Gangeslaan	-	4.946	-	503	28.616	9.085	6.223	10.854	7.856	23.038
Melkweg	2.801	5.026	305	1.016	11.564	59.149	506	9.133	7.389	5.578
Weide	-	-	-	-	-	-	12.025	-	-	-
A. Jacobslaan	-	-	-	-	-	-	-	-	-	-
Slenkstraat	-	-	-	-	-	-	-	-	-	-
Kraal	-	X	-	-	-	-	-	-	-	-
Yellowstone	435	399	15.183	4.005	6.103	6.850	1.323	25.427	3.903	5.172
Totaal gymlokalen	72.751	131.142	40.802	106.486	172.271	228.011	226.273	137.314	88.268	198.856

Tabel 97 MOP Binnensportaccommodaties – Vervangingen

Vervangingen	2014	2015	2016	2017	2018	2019	2020	2021	2022	2023
Sporthallen										
Beukenkamp	-	-	-	-	-	-	-	-	-	-
Vaart	-	-	-	-	-	-	95.252	-	-	-
Koogmolen	-	-	-	-	-	-	-	-	-	-
Totaal sporthallen	-	-	-	-	-	-	95.252	-	-	-
Sportzalen										
Karekiet	75.348	30.781	-	-	-	165.478	-	-	-	42.909
Hoornselaan 1 + 2	-	-	-	-	-	-	-	X	-	-
Kraal	-	-	-	-	-	-	-	-	-	-
Totaal sportzalen	75.348	30.781	-	-	-	165.478	-	-	-	42.909
Gymlokalen										
Doplaan	-	-	-	-	-	58.894	-	-	-	-
Sportlaan	-	-	-	-	106.059	-	32.123	-	-	-
Sweelinckstraat	-	26.151	-	-	-	96.970	-	-	-	-
Tarwestraat	-	-	-	42.331	-	-	-	-	-	98.787
Zuivelpad	-	-	-	-	-	-	-	-	-	95.136
Gors	-	-	-	-	-	-	76.789	42.000	-	-
Hoornselaan 3 + 4	-	-	-	-	-	-	-	-	-	-
Jan van Egmondstr.	-	-	-	-	-	-	-	-	-	34.128
Gangeslaan	-	-	-	-	-	-	-	-	-	-
Melkweg	-	-	-	-	-	-	25.252	-	-	-
Weide	-	-	-	-	-	-	-	-	-	-
A. Jacobslaan	-	-	-	-	-	-	-	-	-	-
Slenkstraat	-	-	-	-	-	-	-	-	-	25.252
Kraal	-	-	-	-	-	-	-	-	-	-
Yellowstone	-	-	-	-	-	-	-	-	-	-
Totaal gymlokalen	-	26.151	-	42.331	106.059	155.864	134.164	42.000	-	253.303

MOP Sportparken

Tabel 98 MOP Sportparken – Groot onderhoud

Groot Onderhoud	2014	2015	2016	2017	2018	2019	2020	2021	2022	2023
Buitensportaccommodaties										
Algemeen	39.383	39.383	39.383	39.383	39.383	39.383	39.383	39.383	39.383	39.383
Flevostraat	-	-	-	-	-	-	-	-	-	-
Van Ijsendijk/Purmersteijn	7.602	-	-	-	-	-	-	-	-	-
Westerweg/Purmerbuurt	-	-	-	-	-	-	-	-	-	-
Savannestraat	-	7.602	-	-	-	-	-	-	-	-
Dop	-	-	-	-	-	-	-	7.602	-	-
De Munnik	-	-	7.602	8.800	-	-	-	-	-	-
Heemstee	-	-	9.921	-	-	-	-	-	-	-
De Where	-	-	-	-	-	-	-	-	-	-
Trimpad	2.120	-	-	-	-	-	-	-	-	-
Westerweg/ Handboog	-	-	-	-	-	-	-	-	-	-
totaal buitensportacc.	49.105	46.985	56.906	48.183	39.383	39.383	39.383	46.985	39.383	39.383

Tabel 99 MOP Sportparken – Vervangingen

Vervangingen	2014	2015	2016	2017	2018	2019	2020	2021	2022	2023
Buitensportaccommodaties										
Algemeen	-	-	-	-	67.491	67.491	67.491	67.491	67.491	67.491
Flevostraat	-	-	-	-	-	-	-	-	-	347.883
Van Ijsendijk/Purmersteijn	256.431	-	92.208	66.823	-	98.222	50.093	-	7.576	-
Westerweg/Purmerbuurt	-	65.887	-	66.823	260.777	92.716	-	-	25.893	-
Savannestraat	371.054	-	-	25.893	260.777	-	-	-	25.893	-
Dop	-	51.864	25.893	-	-	52.901	-	-	121.060	-
De Munnik	-	-	201.711	25.893	-	-	-	-	-	-
Heemstee	-	-	-	-	-	212.018	25.893	-	-	-
De Where	-	-	-	-	16.626	-	-	-	-	-
Trimpad	-	25.486	-	-	-	-	-	1.743.433	-	-
Westerweg/ Handboog	-	-	-	-	-	47.032	-	-	-	-
totaal buitensportacc.	627.485	143.236	319.811	185.431	605.671	570.380	143.477	1.810.924	247.913	415.374

MOP Het Leeghwaterbad

Tabel 100 MOP Het Leeghwaterbad – Groot onderhoud

Groot Onderhoud	2014	2015	2016	2017	2018	2019	2020	2021	2022	2023
Het Leeghwaterbad	-	169.295	12.534	-	-	4.471	302.896	-	-	-

Tabel 101 MOP Het Leeghwaterbad– Vervangingen

Vervangingen	2014	2015	2016	2017	2018	2019	2020	2021	2022	2023
Het Leeghwaterbad	-	812.044	-	29.620	-	41.203	2.940.674	70.448	-	-

Bijlage 4 Enquêteresultaten sportaccommodaties

Binnensportverenigingen

Aan alle respondenten werd verzocht om hun mening te geven over zestien stellingen met betrekking tot de kwaliteit van de voorzieningen. Deze vraag is beantwoord met het volgende resultaat.

- 1 = goed
- 2 = matig
- 3 = slecht

Daarbij werd door Early Bird en ZVVO Sandow FC aangegeven dat de antwoorden per accommodatie kunnen verschillen. FC Purmerend heeft aangegeven dat de klimaatbeheersing van sporthal De Koogmolen matig is. Taekwondo Center Purmerend beschikt momenteel over een eigen accommodatie die voldoet. Badmintonvereniging Bavio heeft aangegeven dat de schoonmaak en de reactie rond klachten slecht is. Dit betreft een accommodatie (De Koogmolen) die door Spurd wordt gehuurd van de school.

Tabel 102 Kwaliteit van de voorzieningen – deel 1

Nr.	Naam vereniging	5.1 Afmeting Sportvloer	5.2 Belijning sportvloer	5.3 Eigenschappen sportvloer	5.4 Verlichting Sportruimte	5.5 Akoestiek sportruimte	5.6 Klimaat beheersing sportruimte
1	GymNet Purmerend	1	1	1	1	1	2
2	Early Bird	1	1	1	2	1	2
3	FC Purmerend	3	3	2			
4	Kadokan Purmerend	1	1	1	1	1	2
5	Korfbalvereniging Purmer						
6	Tafeltennisvereniging Het Noothweer	1			1	1	1
7	Handbalvereniging VIDO						
8	Handboog Sport Vereniging Waterlandschutters	1	1	1	1	1	1
9	MHCP						
10	VIP Volleybal + beach	3	2	2	2	2	3
11	badmintonvereniging Bavio	1	1	2	1	1	3
12	Korfbalvereniging BEP						
13	Flying Petrels	1	1	1	1	1	2
14	ZVVO Sandow FC	2	1	1	1	1	1
15	Judovereniging Itaikan Purmerend						
16	Karateclub Seishin						
17	Taekwondo Center Purmerend						
18	Tafeltennisvereniging TSO Purmerend						
19	Scherm school Heerrooms	1	2	1	1	1	3
20	Volleybalvereniging Bevoek	1	1	1	2	2	2
21	KNHB						
22	KNVB	1	1	1	2	1	1

Tabel 103 Kwaliteit van de voorzieningen – deel 2

Nr.	Naam vereniging	5.7 Scheidings wand	5.8 - vast- Sporttechnische inrichting	5.9 -los- Sporttechnische inrichting	5.10 Bergruimte	5.11 Toeschouwers ruimte
1	GymNet Purmerend	1		2	2	2
2	Early Bird	1		1	1	2
						3
3	FC Purmerend	1	1		1	1
4	Kadokan Purmerend					
5	Korfbalvereniging Purmer					
6	Tafeltennisvereniging Het Noothweer					1
7	Handbalvereniging VIDO					
8	Handboog Sport Vereniging Waterlandschutters	1	1		1	1
9	MHCP					
10	VIP Volleybal + beach	3	3		3	3
11	badmintonvereniging Bavio			2	2	3
12	Korfbalvereniging BEP					
13	Flying Petrels	1	1		1	2
14	ZWO Sandow FC		1			3
15	Judovereniging Itaikan Purmerend					
16	Karateclub Seishin					
17	Taekwondo Center Purmerend					
18	Tafeltennisvereniging TSO Purmerend					
19	Schersmschool Heerrooms			1		3
20	Volleybalvereniging Bevoek			2	2	2
21	KNHB					
22	KNVB					2

Tabel 104 Kwaliteit van de voorzieningen – deel 3

Nr.	Naam vereniging	5.12 Kleed- en was ruimten	5.13 Horeca ruimte	5.14 Verenigings ruimte	5.15 Parkeer ruimte	5.16 Inrichting verlichting toegangsgebied
1	GymNet Purmerend	1	1	3	1	2
2	Early Bird	2	2	1	1	3
3	FC Purmerend	1	1	1	1	1
4	Kadokan Purmerend					
5	Korfbalvereniging Purmer					
6	Tafeltennisvereniging Het Noothweer					
7	Handbalvereniging VIDO					
8	Handboog Sport Vereniging Waterlandschutters	2	1	1	1	3
9	MHCP					
10	VIP Volleybal + beach	3	2	3	2	3
11	badmintonvereniging Bavio	3	1		3	3
12	Korfbalvereniging BEP					
13	Flying Petrels	1			1	1
14	ZWO Sandow FC	2	2	3	1	
			3		2	
15	Judovereniging Itaikan Purmerend					
16	Karateclub Seishin					
17	Taekwondo Center Purmerend					
18	Tafeltennisvereniging TSO Purmerend					
19	Schersmschool Heerrooms	1	1		1	1
20	Volleybalvereniging Bevoek	3	2		1	2
21	KNHB					
22	KNVB		2	1	1	1

Bijlage 5 Gymuren per week onderwijs

Tabel 105 Gymuren per week basisonderwijs

Naam	Accommodatie	2012-2013	2013-2014	2016	2021	2026
OEC BS Trifolium	De Gors	9,0	7,75	7,5	6,0	6,0
Kawama	De Kraal	16,7	18,5	16,5	13,5	13,5
CHR BS De Ploegschaar	Zuivelpad	6,0	6,0	6	6,0	6,0
Basisschool 't Prisma (incl. Mercuriusweg)	Doplaan/ Sweelinckstraat	9,8	9,0	10,5	10,5	10,5
RK basisschool De Smidse	Zuivelpad	13,3	14,0	13,5	12,0	12,0
Basisschool Klim Op	De Karekiet	19,5	18,0	18,0	18,0	19,5
BS Willem Eggert	Jan van Egmond	11,0	12,0	10,5	10,5	10,5
OBS Wheermolen	Sweelinckstraat	15,0	16,5	13,5	13,5	13,5
OBS 't Carrousel	Doplaan	10,5	10,5	10,5	10,5	10,5
BD De Ranonkel	De Gors	14,0	13,5	12,0	10,5	10,5
OBS De Dijk	Tarwestraat	7,5	7,5	6,0	6,0	6,0
BS De Akker	Tarwestraat	7,5	9,0	6,0	6,0	6,0
OBS De Boemerang	Tarwestraat/ Zuivelpad	9,0	9,0	7,5	7,5	7,5
OBS De Delta	De Vaart	7,5	7,5	7,5	7,5	7,5
Het Baken	De Vaart	9,0	7,75	6,0	6,0	7,5
Montessori school Salland	De Vaart	8,0	9,25	10,5	10,5	10,5
De Weidevogels	De Weide	8,3	9,0	10,5	10,5	9,0
De Vlieger	De Vaart	13,5	13,5	10,5	10,5	12,0
OBS 't Pierement	De Vaart	9,8	10,5	10,5	10,5	10,5
Vrije school Waterland	De Gors	4,5	6,0	4,5	4,5	4,5
OBS De Koempoelan	Gangeslaan	18,8	16,5	13,5	10,5	10,5
Basisschool De Marimba	Melkweg	14,0	13,5	13,5	12,0	10,5
Marimba (De Venne)	De Weide/ Melkweg	6,0	6,0	9,0	7,5	7,5
OBS De nieuwe wereld	Melkweg/ De Kraal	23,0	20,08	19,5	16,5	15,0
Oeboentoe	De Kraal	16,7	16,5	15,0	13,5	10,5
Totaal		288	287,3	268,5	250,5	247,5

Tabel 106 Gymuren per week voortgezet onderwijs

Naam	2013	2016	2021	2026
Da Vinci	80	80	73	67
College voor beroepsonderwijs	36	36	32	30
Jan van Egmond	132	131	121	111
WJ Bladergroen	64	64	59	54
Nelson Mandela	62	62	55	52
Antoni Gaudi	48	48	43	41
Clusius College ⁶⁴	-	-	-	-
Totaal	422	421	383	356

⁶⁴ Het Clusius College maakt gebruik van haar eigen gymlokaal.

Tabel 107 Gymuren per week speciaal (voortgezet) onderwijs

Naam	Accommoda	2012-	2013-	2016	2021	2026
Bets Frijlingschool	Sportlaan	13,0	13,5	11,3	11,3	11,3
Alexander Roozendaalschool	De Gors	9,0	7,0	6,8	6,8	6,8
Martin Luther Kingschool	Den Uijllaan ⁶⁵	25,0	24,8	24,8	22,5	20,3
Totaal		46,8	45,3	42,8	40,5	38,3
Altra College VO	De Vaart	20,3	20,3	20,3	18,0	18,0
Totaal		20,3	20,3	20,3	18,0	18,0

Tabel 108 Gymuren per week speciaal basisonderwijs

Naam	Accommodati	2012-2013	2013-2014	2016	2021	2026
SBO Het Tangram	Slenkstraat	20,3	22,5	21,8	21,8	21,8
SBO Het Plankier	De Weide	18,0	14,8	15,8	15,8	13,5
Totaal		38,3	37,3	37,5	37,5	35,3

⁶⁵ Den Uijllaan is een eigen lokaal van en in beheer en exploitatie bij de Martin Luther Kingschool.

Bijlage 6 Onderwijs – binnensportaccommodaties

Navolgend is een overzicht opgenomen welke onderwijsinstelling gebruik maakt van welke binnensportaccommodatie.

Tabel 109 Onderwijs- binnensportaccommodaties

Binnensportaccommodatie	Onderwijsinstellingen		
MFA sporthal 1	PSG		
MFA Sporthal 2	PSG		
De Vaart	Montessori school Saland	OBS De Delta	Het Bakken
	De Vlieger	OBS 't Pierement	Altra College VO
(Nieuwe) Karekiet	Basisschool Klim Op	Regio College	Horizon College
De Kraal	Kawama	OBS De nieuwe wereld	Oeboentoe
Hoornselaan 1+2	PSG		
De Gors	Vrije school Waterland	BD De Ranonkel	
	Alexander Roozendaalschool	OEC BS Trifolium	
Hoornselaan 3+4	PSG		
Doplaan	Basisschool 't Prisma	OBS 't Carrousel	
Slenkstraat	SBO Het Tangram		
Sportlaan	Bets Frijlingschool		
Sweelinckstraat	Basisschool 't Prisma	OBS Wheermolen	
Jan van Egmondstraat	BS Willem Eggert		
Tarwestraat	OBS De Dijk	BS De Akker	OBS De Boemerang
Zuivelpad	CHR BS De Ploegschaar	RK basisschool De Smidse	
Gangeslaan	OBS De Koempoelan		
Melkweg	Basisschool De Marimba	Marimba (De Venne)	OBS De nieuwe wereld
De Weide	De Weidevogels	Marimba (De Venne)	SBO Het Plankier
Yellowstone, speellokaal	OBS De nieuwe wereld		
De Kraal Speellokaal			

Bijlage 7 Investeringsramingen

Sportzaal De Karekiet

Investeringsraming			
Nieuwbouw sportzaal Karekiet te Purmerend			
Ruimte	Aantal m²	Prijs/m²	Totaal €
BEGANE GROND			
Entreesluis	16	1.200	19.000
Entreehal	36	1.400	50.000
Toiletgroep dames (3 toiletten) inclusief voorgedeelte	9	1.800	16.000
Toiletgroep heren (1 toilet + 2 urinoirs) inclusief voorgedeelte	8	1.800	14.000
Techniekkast	1	1.000	1.000
Kantoor docent/ beheerderruimte	10	1.400	14.000
Kleedkamers (4 stuks à 30m ²)	120	1.400	168.000
Doucheruimten en toiletten (4 stuks à 20m ²)	80	1.800	144.000
Scheidsrechter/docentruimte inclusief Miva toilet (à 10m ²)	10	1.600	16.000
jury/wedstrijdleidingruimte (à 6 m ²)	6	1.200	7.000
Sportruimte 24 x 32 meter (vrije hoogte van 7 meter)	768	1.100	845.000
Toestellenberging + kasten	100	1.000	100.000
Losse berging	12	1.000	12.000
Magazijn	15	1.000	15.000
Containerruimte	5	1.000	5.000
Gangen	15	1.200	18.000
Toeschouwersruimte/tribune	96	1.100	106.000
Horecaverblijfsruimte	100	1.400	140.000
Keuken horeca	20	1.800	36.000
Werkkasten	8	1.000	8.000
CV-ruimte/luchtbehandeling/installaties	44	1.000	44.000
Subtotaal bouwkosten	1.479		1.778.000
Toeslag netto - bruto 10%	148		
Subtotaal bouwkosten (bouwkundig + installaties)	1.627		1.956.000
Inrichting en inventaris			
Sporttechnische inventaris			97.000
Optrekbare zaalscheiding			39.000
Sportvloer inclusief belijning (inclusief in bergingen)			47.000
Zitkuisjes toeschouwersruimte			8.000
Inrichting kleedkamers (banken en rekken)			17.000
Subtotaal bouwkosten (bouwkundig + installaties+inrichting)			2.164.000
Honoraria procesmanager, architect, constructeur, adviseur installaties inclusief bouwbegeleiding& toezicht en onvoorzien (circa 20% over bouwkosten)			391.000
Totaal investering (exclusief BTW)			2.555.000

Gymlokaal Sportlaan

Scenario A

Investeringsraming			
Nieuwbouw gymlokaal Sportlaan te Purmerend			
Ruimte	Aantal m ²	Prijs/m ²	Totaal €
BEGANE GROND			
Entreehal/gang	14	1.400	20.000
Kleedkamers (2 stuks à 30m ²)	60	1.400	84.000
Doucheruimten en toiletten (2 stuks à 20m ²)	40	1.800	72.000
Scheidsrechter/docentruimte inclusief Miva toilet (à 10m ²)	10	1.600	16.000
Sportruimte 12 x 21 meter (vrije hoogte van 5,5 meter)	252	1.100	277.000
Toestellenberging + kasten	50	1.000	50.000
Losse berging	12	1.000	12.000
Werkkast	2	1.000	2.000
CV-ruimte/luchtbehandeling/installaties (technische ruimten)	2	1.000	2.000
Subtotaal bouwkosten	442		535.000
Toeslag netto - bruto 10%	44		
Subtotaal bouwkosten (bouwkundig + installaties)	486		589.000
Sporttechnische inventaris			45.000
Sportvloer inclusief belijning (inclusief berging)			20.000
Inrichting kleedkamers (banken en rekken)			9.000
Subtotaal bouwkosten (bouwkundig + installaties+inrichting)	486		663.000
Honoraria procesmanager, architect, constructeur, adviseur installaties inclusief bouwbegeleiding& toezicht en onvoorzien (circa 20% over bouwkosten)			118.000
Totaal investering (exclusief BTW)			781.000

Scenario B

Investeringsraming			
Nieuwbouw gymlokaal Sportlaan te Purmerend			
Ruimte	Aantal m ²	Prijs/m ²	Totaal €
BEGANE GROND			
Entreehal/gang	14	1.400	20.000
Kleedkamers (2 stuks à 30m ²)	60	1.400	84.000
Doucheruimten en toiletten (2 stuks à 20m ²)	40	1.800	72.000
Scheidsrechter/docentruimte inclusief Miva toilet (à 10m ²)	10	1.600	16.000
Sportruimte 14 x 22 meter (vrije hoogte van 5,5 meter)	308	1.100	339.000
Toestellenberging + kasten	50	1.000	50.000
Losse berging	12	1.000	12.000
Werkkast	2	1.000	2.000
CV-ruimte/luchtbehandeling/installaties (technische ruimten)	2	1.000	2.000
Subtotaal bouwkosten	498		597.000
Toeslag netto - bruto 10%	50		
Subtotaal bouwkosten (bouwkundig + installaties)	548		657.000
Sporttechnische inventaris			45.000
Sportvloer inclusief belijning (inclusief berging)			20.000
Inrichting kleedkamers (banken en rekken)			9.000
Subtotaal bouwkosten (bouwkundig + installaties+inrichting)	548		731.000
Honoraria procesmanager, architect, constructeur, adviseur installaties inclusief bouwbegeleiding& toezicht en onvoorzien (circa 20% over bouwkosten)			131.000
Totaal investering (exclusief BTW)			862.000

Bijlage 8 Reactie verenigingen en onderwijsinstellingen

(concept) sportaccommodatienota en antwoorden Spurd

Purmerendse Scholen Groep

Reactie:

Onlangs heeft de PSG van Spurd een 1e conceptversie van de sportaccommodatienota mogen ontvangen. Bij de nu voorliggende versie worden door de PSG de volgende kanttekeningen/opmerkingen geplaatst. De PSG had graag betrokken geweest bij de enquëtering betreffende het gebruik van de sportaccommodaties binnen Purmerend.

Onder voorbehoud van de uitkomsten van de financiële onderbouwing van het rapport, en daarmee de toekomstige tariefstelling voor het gebruik door de PSG, onderschrijft de PSG de uitkomsten van de sportaccommodatienota.

Zoals in ons gesprek van woensdag 29 januari 2014 aangegeven hanteert de PSG vooralsnog de insteek dat sporthal De Koogmolen tot ca. 2022 in stand gehouden wordt ter voorkoming van een grootschalig tekort aan gymruimte voor het VO. Na deze periode wordt een volledige benutting van de 6 zalen van het nieuwe sportcentrum aan de Van IJssendijkstraat voorzien. Nader onderzoek naar uitbreiding en verbreding van de component 'sportoriëntatie' binnen het VO biedt wellicht de mogelijkheid om sporthal De Koogmolen reeds af te breken na de ingebruikname van het nieuwe sportcentrum.

Antwoord:

Tijdens een bijeenkomst op 29 januari 2014 tussen Spurd en PSG zijn bovenstaande opmerkingen en een aantal specifieke (tekstuele) opmerkingen besproken. De tekstuele opmerkingen zijn in de voorliggende nota verwerkt. Hoewel dankzij beschikbaar gestelde documenten en / of gesprekken alle benodigde basisgegevens van de PSG bekend (en correct blijken te) zijn om de behoeftebepaling te kunnen verrichten, is het een terechte opmerking dat ook de PSG een enquête had mogen ontvangen. Spurd is zeer content met het gegeven dat de PSG de sportaccommodatienota onderschrijft.

Horizoncollege

Reactie:

Het Horizon College heeft het voornemen in 2016 een nieuw schoolgebouw te realiseren aan het Karekietpark. Alle MBO opleidingen van het Horizon en Regio College zullen daar gehuisvest worden. Ten behoeve van een aantal opleidingen van het Horizon College (de opleidingen Sport en Bewegen en de opleiding Veiligheid en Vakmanschap) hebben wij verschillende sportaccommodaties nodig.

Volgens prognose hebben wij gemiddeld 50 tot 60 uur per week een sportzaal nodig. In uw sportaccommodatienota van 20 december 2013 geeft u aan dat de sportzalen aan het Karekietpark beschikbaar blijven voor het onderwijs. Gezien de locatie zouden wij graag van deze accommodatie gebruik maken vanaf augustus 2016 of eventueel eerder.

In de maanden september tot eind oktober en vanaf april tot en met juni willen wij graag 10 tot 20 uur per week gebruik maken van de kunstgrasvelden bij Purmersteijn. Ook blijft zwemmen een programma onderdeel in de opleidingen en willen wij gebruik blijven maken van het Leegwaterbad.

Antwoord:

Het ligt voor de hand om na realisatie van een onderwijsinstelling voor het Horizon College en het Regio College op het Karekietpark het bewegingsonderwijs van beide onderwijsinstellingen naast het bewegingsonderwijs van OBS Klim Op in sportzaal De Karekiet te laten plaatsvinden. Bij ongewijzigde behoefte van OBS Klim Op kunnen naar alle waarschijnlijkheid alle uren bewegingsonderwijs van het Horizoncollege in de sportzaal terecht. Voor eventueel overig benodigde / tekortkomende uren worden oplossingen gezocht in de nabijheid van het Karekietpark. Ook voor het overig gebruik (buitensport en Leeghwaterbad) wordt verwacht een passend aanbod aan het Horizoncollege te kunnen bieden.

OPSO

Reactie:

De nota biedt een inventarisatie van de binnen- en buitenaccommodaties op het terrein van sport in Purmerend. Het is een beschrijving van de werkelijkheid in feiten en percentages. Verder zie ik een opsomming van wensen van vooral verenigingen voor wat betreft gebruik en aankleding. Ook is er bij deze stakeholders/gebruikers een tevredenheidmeting geweest.

Wat mij opvalt is dat hoewel er in cijfermatige zin wel ook over onderwijs gesproken wordt daar geen inventarisatie van wensen heeft plaatsgevonden en ook geen tevredenheidmeting.

Verder lijkt het mij een gedegen rapport aan de hand waarvan beleid kan worden ontwikkeld.

CPOW

Reactie:

Geen reactie ontvangen.

Sportraad Purmerend

Reactie:

De Sportraad onderschrijft de uitkomsten van de sportaccommodatienota. Met betrekking tot Rugbyclub Waterland is de Sportraad van opvatting dat inrichting van het nieuwe sportcomplex van RCW niet meer ter discussie moet worden gesteld; dus 1 kunstgrasveld, 1 natuurgrasveld en een verenigingsonderkomen voor RCW.

Purmerender Roeivereniging De Where

Reactie:

In de conceptnota wordt gesteld dat de Purmerendse roeivereniging De Where de wens heeft op een breder en toegankelijker roeiwater. Deze tekst zien we terug in de ingevulde enquête, maar is achteraf gezien niet akkoord. Ons tekstvoorstel: De PRV de Where heeft vanwege de ligging veel mooi roeiwater.

Antwoord:

De tekst is conform voorstel vereniging in de nota aangepast.

Triathlonvereniging Purmerend

Reactie:

De triathlonvereniging maakt alleen gebruik van het zwembad. In de concept nota die u ons eerder heeft toegestuurd zijn onze wensen/behoefte goed meegenomen. Uit de concept nota heb ik begrepen dat WZ&PC de wens heeft voor een verenigingsruimte. Ik denk dat de wensen en behoefte van WZ&PC en de triathlonvereniging goed bij elkaar aansluiten en voor meerdere doelen gebruikt kunnen worden. Als de wens voor een verenigingsruimte wordt bekeken is dit voor ons ook interessant en kan mogelijk ook voor overdekte fietsenstalling tijdens onze zwemtraining dienen. Op dit moment is er 1 bergruimte in het zwembad die door WZ&PC (zowel de wedstrijdzwemmers als de waterpoloërs) wordt gebruikt. Wij mogen hier wel gebruik van maken maar deze ruimte staat al vol.

Antwoord:

De nota blijft ongewijzigd. De behoefte aan een tribune en berging wordt reeds als aanbeveling aan de gemeente overgebracht. Er is een verenigingsruimte in medegebruik te gebruiken voor bepaalde verenigingsactiviteiten. Deze aanwezige ruimte blijft dan ook mede in stand voor verenigingen; echter zonder horecavoorziening. De horecavoorziening op de begane grond is mede door de verenigingen te gebruiken. In de behoeftebepaling is rekening gehouden met de urgente noodzaak aan bergingsruimte voor verenigingen, maar niet specifiek met een overdekte stalling voor fietsen.

ZVVO Sandow

Reactie:

We hebben wel een opmerking bij de aangegeven lokale participatiegraad in de nota. Volgens ons klopt het niet dat er in 2011 en 2012 een afname was van het zaalvoetbal, omdat er bij ons (als een van de grootste binnensport verenigingen in Purmerend) juist een toename in het aantal actieve leden was. Daarbij plaatsen we tevens de opmerking dat het zaalvoetbal de komende jaren een speerpunt in het beleid is van de KNVB, met een aanzienlijke groei doelstelling, m.n. bij de jeugd en de dames. Dit zal ongetwijfeld leiden tot een hogere claim op de beschikbare uren in de sporthallen en in mindere mate ook op de kleinere sportzalen.

Antwoord:

Op 13 januari 2014 is een nieuw ledenaantal van de KNVB in ontvangst genomen. Op basis van deze cijfers heeft herberekening plaats gevonden. Naar aanleiding van de enquête is reeds met betrekking tot het zaalvoetbal afdoende rekening gehouden met een toename in de bezetting van de binnensportaccommodaties en heeft derhalve geen consequenties t.a.v. de behoefte.

V.P.V. Purmersteijn

Reactie 1:

Ik heb inmiddels kennis kunnen nemen van de op 23 december door jou toegezonden concept sportaccommodatienota. Daarin vinden wij netjes alle door onze vereniging gewenste aanpassingen van ons complex terug; het tweede kunstgrasveld, de renovatie en uitbreiding kleedaccommodatie en de vervanging van de tribune. Waarvoor onze dank.

Het is met 100 bladzijde echter een flinke notitie geworden, met diverse belanghebbenden uit de binnen- en buitensport. Vandaar dat het mijn verwachting is dat veel van de politici het document snel zullen doorlezen en inzoomen op de highlights. Dat zijn dan veelal de adviezen (in de nota "Confrontatie" genoemd) en tabellen.

Dat brengt mij tot de volgende opmerking, t.a.v. de normering voor het aantal kleedkamers. Er is daarvoor een nieuwe richtlijn bepaald door de sportorganisaties en gemeenten, welke ik ook heb kunnen terugvinden in de publicaties van de KNVB; <http://bestuurders.voetbal.nl/article/25801/aantal-kleedkamers-en-velden-n-richtlijn>

Op basis van deze richtlijnen (minimaal 2 kleedkamers per speelveld), wordt voor onze vereniging het aantal benodigde kleedkamers op 8 bepaald terwijl er een gemotiveerde vraag van Purmersteijn ligt voor 14 kleedkamers. Het aantal van 14 kleedkamers paste prima binnen de oude door de KNVB gehanteerde normen en wordt ook als wens van Purmersteijn vermeld in de accommodatienota. Het aantal van 8 kleedkamers is echter in de accommodatienota nu terug te vinden in diverse tabellen.

Een van de belangrijkste randvoorwaarden in deze richtlijnen is het beschikbaar stellen van zgn teamlockers, voor het opslaan van kleding en voetbaltassen tijdens de wedstrijd, zodat twee teams (1 die de wedstrijd bijna beëindigt en 1 die de wedstrijd bijna begint) gelijktijdig van één kleedkamer gebruik kunnen maken. Zoals door de KNVB wordt aangegeven, moet de uitwerking van dergelijke teamlockers (grootte en meest ideale locatie) nog plaatsvinden. Maar er mag m.i. verwacht worden, dat het met ca 15 spelers per team flinke lockers (ruimtebeslag) zullen moeten zijn. Het gegeven van de teamlockers (en het ontbreken daarvan bij de verenigingen) wordt alleen kort aangegeven in de eerste alinea op bladzijde 24 van de accommodatienota. Het is dan mijn "angst" dat daaraan door de politiek snel voorbij gegaan zal worden en er voornamelijk naar de tabellen met de 8 benodigde kleedkamers wordt gekeken. Het lijkt mij daarom goed, dat de randvoorwaarden voor een dergelijke normering meer tot uiting komen in de accommodatienota. Mogelijk kan dat middels een voetnoot bij de tabellen nog eens worden benadrukt.

Reactie 2:

Vandaag alle informatie in de sportaccommodatienota nog eens op een rijtje gezet. Ik kom dan tot nog een onderbelicht aspect in de nota, nl die van de zgn "jaren 70 accommodaties". Een aspect welke, voorafgaand aan deze sportaccommodatienota, nadrukkelijk wel door Spurd en Sportraad is genoemd als belangrijk aandachtspunt voor de buitenaccommodaties.

De ouderdom van onze kleedaccommodatie (en mogelijk ook van andere jaren 70 accommodaties) maakt een renovatie daarvan absoluut noodzakelijk. De nota zoemt echter voornamelijk in op de aspecten m.b.t. "vraag en aanbod" + "wensen en behoeften". Een noodzakelijke renovatie van de kleedaccommodaties, en de daarbij behorende gemeentelijke zorgplicht voor een kwalitatief goede kleedaccommodatie, wordt m.i. onvoldoende onder de aandacht gebracht in deze nota. Er wordt op bladzijde 37 wel kort melding gemaakt van de formele afkeuring door de KNVB van onze kleedaccommodatie (overigens al in februari 2010!).

Antwoord:

In de sportaccommodatienota is rekening gehouden met renovatie van de bestaande 8 kleedkamers en nieuwbouw van 6 kleedkamers. Daarnaast is rekening gehouden met het omzetten van een natuurgrasveld naar een kunstgrasveld mede vanwege de matige ondergrond. Er zal in de tabellen waarin staat dat er volgens de nieuwe norm minimaal 8 kleedkamers aanwezig moeten zijn, een voetnoot worden opgenomen dat dit het minimale aantal kleedkamers betreft indien er teamlockers aanwezig zijn. Hierbij is ook nog geen rekening gehouden met het maatwerk in verband met dames- en meisjesvoetbal.

Gelet op maatwerk en rekening houdend met het gegeven dat op korte termijn voor VPV Purmersteijn acht kleedkamers worden gerenoveerd en zes nieuw worden gebouwd, heeft de vereniging voldoende kleedkamers. Deze kleedkamers zijn mede nodig, omdat er geen teamlockers aanwezig zijn.

Tevens spreekt Purmersteijn haar zorg uit over het geringe aantal parkeerplaatsen (200) dat wordt gerealiseerd voor de MF hal en RC Waterland. Sportraad en Spurd bevelen (na eerdere overeenkomstige adviezen) de gemeente aan het aantal parkeerplaatsen uit te breiden gelet op de te verwachten parkeerdruk vanuit sporters en bezoekers van de MF hal (2 sporthallen en een turnhal), RC Waterland, VPV Purmersteijn alsmede honk- en softbalvereniging Flying Petrels. De gemeente acht op basis van het verkeerskundig onderzoek dat 200 parkeerplaatsen voldoende is.

Purmerboules

Reactie:

Het concept bevat een fout wat de spelersaantallen op een veld betreft. Tabel 22. Per veld spelen 4 leden (2 teams van 2 spelers = doublette), dit komt het meest voor. Verder wordt er ook met 6 leden gespeeld (2 teams van 3 spelers = triplete). Dit wordt vooral in de competities gespeeld.

Antwoord:

De spelersaantallen op een veld zoals in tabel 22 betreft een norm volgens NOC*NSF. Als alle leden tegelijk gebruik willen maken van de velden (bij doublette of triplete) zijn meer velden nodig dan in de tabel is weergegeven. Een en ander past binnen de huidige capaciteit. Zowel voor Spurd als voor de vereniging is er geen behoefte om de velden aan te passen.

KNVB Zaalvoetbal

Reactie:

Algemeen: goed rapport.

Pag. 8: tabel 2 ontbreekt ABC.

Pag. 9: 2^e alinea: "tennisvereniging voert over de tennisbanen, *het groen* en de opstallen het beheer ..."

Pag. 51: lokale participatiegraad 2011-2012 dient minimaal 0,49% te zijn i.v.m. ontbreken ruimte in Purmerend voor zaalvoetbal en niet juiste ledenaantallen (2012-2014 is het ledenaantal volgens KNVB 460 zaalvoetballers).

Pag. 54: tabel 56: ledenaantal zaalvoetbal volgens KNVB is 460 vanaf 2012 (meting december 2013).

Antwoord:

De opmerkingen met betrekking tot pagina 8, 9 en 51 (van de conceptnota) zijn in de nota verwerkt. Bij tabel 56 van de conceptnota is toegevoegd dat het huidige ledenaantal van 259 alleen het ledenaantal van ZVVO Sandow betreft en dat in december 2013 het totaal ledenaantal zaalvoetballers in heel Purmerend 460 betreft. Op 13 januari 2014 is een nieuw ledenaantal van de KNVB in ontvangst genomen. Op basis van deze cijfers heeft herberekening plaatsgevonden van de behoefte aan zaalruimte, maar heeft niet geleid tot consequenties t.a.v. de behoeftebepaling.

MHCP

Reactie:

Wat betreft de rapportage omtrent de groei van het ledenaantal hebben we vooral onze twijfels. MHCP doet momenteel niet aan werving. Ook is de oprichting van hockeyvereniging Waterland intussen al een jaar een feit; wij hebben hier vooralsnog minder dan 20 leden aan verloren. Mede in ogenschouw genomen het feit dat een groeiend deel van het hockeyaanbod juist gericht is op de leeftijdscategorieën die voorheen minder werden bediend (Funkey-hockey voor de allerjongsten; trimhockey voor de 'vergrijzende' Purmerenders) zien wij (en zeker de Bond) de groei feitelijk alleen geremd door een tekort aan ruimte.

De technische commissieleden zullen vragen stellen omtrent het indelen van de hockeysport in de sporthallen met het oog op de groeiende vraag naar trainingsruimte. MHCP heeft besloten om alle jeugdselectieteams (waar dit mogelijk is) in de midwinterperiode standaard aan de zaalhockeycompetitie mee te laten doen. Dit heeft consequenties voor de trainingen; die willen we dan ook zoveel mogelijk in de zaal geven.

Tot slot is de aanbeveling die terug te lezen valt in de rapportage om te wachten met het eventueel verplaatsen van de hockeyvereniging. De redenen die hiervoor gegeven worden betreffen voornamelijk gemeentelijke financiën en zijn daarmee voor ons slecht te betwisten. Het verplaatsen van NEA is echter, na de investering in een nieuwe topplaat voor de baan, ook niet aan de orde van de dag. Als doekje voor het bloeden wordt een klein trainingsveldje voorgesteld (wat op de zaterdag waarschijnlijk inderdaad een oplossing zou zijn); maar ik begrijp op dezelfde plaats als dat NEA een indoorfaciliteit zou willen aanleggen (p.27). Feit blijft echter dat een dergelijk trainingsveldje slechts zijn potentieel kan waarmaken op het moment dat er ook lichtmasten zouden worden geplaatst; de veldcapaciteit staat namelijk niet alleen op de zaterdagen onder druk, maar (juist) vooral doordeweeks bij de trainingen. Hiervoor is ons inziens te weinig aandacht in de rapportage.

Samenvattend heeft het rapport een voldoende adequaat beeld geschetst van de problematiek waarvoor wij ons als bestuur gesteld zien, hoewel we dit dus graag nog iets toelichten. Wat er echter ontbreekt is een aanbeveling die de vereniging niet 10 jaar in de groei gaat remmen.

Aanvullende reactie tijdens bijeenkomst:

De MHCP heeft een ledenstop. Dit werkt negatief op de ontwikkeling van de vereniging. MHCP ziet geen nadelige effecten van een nieuwe hockeyvereniging in Monnickendam; juist positieve effecten vanwege een bevordering in competitie mogelijkheden binnen de regio.

Antwoord:

De noodzaak tot aanleg van een 3^e veld is in de nota onderschreven. De nota is aangepast door de prevalerende noodzaak van een volwaardig hockey kunstgrasveld als aanbeveling aan de gemeente aan te dragen. Vervolgens wordt voorlopig gezien de tijdsperiode voor realisatie van een volwaardig veld – als gevolg van een mogelijke verplaatsing –geopteerd voor een tijdelijke oplossing in de vorm van een pupillenveld met verlichting op het huidige complex. Dit biedt enerzijds ruimte voor trainingen en anderzijds voor het spelen van pupillenwedstrijden.

Tweede aanvullende reactie:

De vereniging heeft de wens met selectieteams (15) 2x in de week gedurende 1,5 uur per keer te trainen en tevens competitie te spelen in een sporthal. Periode loopt van eind oktober tot ca. half februari.

Antwoord:

Gezien de beperkte periode dat dit speelt (winterperiode) geeft de extra gegeven behoefte geen reden om het sporthalaanbod aan te passen. Dit omdat bij het realiseren van een extra binnensportaccommodatie, deze de rest van het jaar niet (voldoende) gevuld kan worden. Binnen de exploitatiemogelijkheden van binnensportaanbod zal worden gekeken om de extra uren onder te brengen.

Derde aanvullende reactie:

Nu wordt hockeycompetitie gespeeld met hockeybalken die beschikbaar zijn gesteld door de bond/divisie.

Antwoord:

Geadviseerd wordt om hiermee in de MF hal door de gemeente rekening mee te houden.

VV Wherevogels

Reactie:

Behoeftebepaling

De in tabel 70 omschreven aantallen teams baseren zich op de enquête zoals die nog voor de zomer 2013 door ons is ingevuld. Inmiddels zijn die cijfers ingehaald door de tijd en zien we nog steeds datgene gebeuren waar in de tekst na tabel 72 over wordt gesproken, ik citeer: "De verenigingen VPV Purmersteijn en FC Purmerend verwachten een daling van het aantal leden. VV De Wherevogels verwacht een toename van het aantal leden in verband met het doorzetten van het evenwichtige beleid." Deze groei is nog steeds gaande en ook te verwachten (reeds aangemelde) inschrijvingen na afloop van dit seizoen geven voeding aan de tendens die al zeker een jaar gaande is, namelijk: doorgaande groei in aantallen senioren- en jeugdleden. Op dit moment overwegen wij al een 11^e E-pupillenteam in te schrijven terwijl het aantal Kabouters dat door zal groeien ook aangeeft dat er 1 of meerdere F-teams bij zullen komen na afloop van dit seizoen.

Verder zal, zoals bekend bij Spurd, op 31 mei a.s. het voltallige G-team van de V.V. Oosthuizen (hierna te noemen: Special Forces Team) inclusief de begeleiding instromen bij onze vereniging, en is de verwachting dat mede door acties op dit terrein er vanuit onze leden en de wijken in Purmerend belangstelling zal zijn om "sporters met een beperking" in te laten stromen bij de Special Forces van (dan) De Wherevogels.

Wij herkennen ons dus beslist niet in de verwachting dat Wherevogels al ingaande 2016 met 1 veld minder toe zou kunnen. Schrijver van de conceptnotitie, Hospitality Consultants, meldt op pag. 63: Hospitality Consultants is echter van mening dat door de daling in de bevolkingsprognose uiteindelijk ook het ledenaantal van VV De Wherevogels daalt (zie bladzijde 60). Er wordt voor alle drie de voetbalverenigingen een afnemende behoefte aan voetbalvelden geprognosticeerd.

Hoewel wij geen vraagtekens willen zetten bij de demografische gegevens zijn hier echter andere, meer voor de hand liggende mogelijkheden wel genoemd, maar niet meegenomen. Hoe zou dat ook kunnen, maar als HC interpreteert, staat het ons vrij datzelfde te doen "direct vanuit de bron"... Volgend citaat van HC namelijk, geplukt van pag. 63: In principe kan door het beleid van de verschillende verenigingen het zo zijn dat de ene vereniging groeit en de andere vereniging sterk terugloopt.

Diverse bronnen zowel binnen als buiten de vereniging, prijzen het stabiele beleid dat de vereniging Wherevogels de afgelopen jaren heeft laten zien. De resultante: in tegenstelling tot de collega-verenigingen in Purmerend en omliggende gemeenten is Wherevogels in 4 jaar tijd sterk gegroeid, namelijk van amper 550 leden tot (op dit moment) ruim boven de 800 leden. Een groei van >40% in zowel jeugd-, meisjes-/damesvoetbal als seniorenvoetbal, een groei overigens welke wij niet ongebreideld door kunnen laten gaan door de druk die dit legt op deze vrijwilligersorganisatie en onze faciliteiten/velden. Een tijdelijke ledenstop voor bepaalde sectoren ligt op dit moment ter overdenking bij het bestuur. Merkwaardig vind ik overigens wel, dat de 2 eerder genoemde collegae, welke een daling in het ledental verwachten eerst vanaf 2021 met 1 veld minder uit zouden kunnen, waar wijzelf met een verwachte groei vanaf 2016 al een veld zouden kunnen inleveren....?

Hoe voorzichtig ook te prognosticeren: wij kunnen mede gezien het met personele steun van Spurd en gesubsidieerde, financiële steun van Zon.MW gestarte project G-Platform (en Special Forces Teams voor voetbal) voor onze vereniging niet anders dan rekening houden met een instroom en groei van het aantal "sporters met een beperking".

Conclusie

Het ontgaat ons geheel op basis waarvan Wherevogels (in tegenstelling tot de collegae FC Purmerend en Purmersteijn) vanaf 2016 "1 veld overcapaciteit" zou hebben, waar dit bij de genoemde collegae eerst vanaf 2021 e.v. het geval zou zijn.

2^e Kunstgrasveld

Al eerder is door ons een aanvraag ingediend voor een 2^e KG, mede gezien de slechte kwaliteit van het al genoemde zand-/grastrainingsveld. Ieder team traint per week 1x op het ZNG en 1x op het KG. Dit enige KG wordt thans 7 dagen per week gebruikt, van maandag tot en met vrijdag voor trainingen en in het weekend voor meerdere wedstrijden per dag. Op dit moment is, mede door de al weer slechte kwaliteit van het zand-/grastrainingsveld, er niet meer aan te ontkomen dat de vereniging gedurende een aantal maanden het "2x trainen per week", zoals wij dat aan al onze teams gunnen, voor niet-selectieteams deels moeten inperken tot 1 à 1,5x trainen per 2 weken op het KG. Dat dit een verder toenemende druk op ons KG zal leggen en daarmee ook sterkere gebruiksslijtage, behoeft geen betoog. Ook in de conceptnota wordt gerept over onze behoefte aan meer trainingscapaciteit, maar dan te realiseren door het "boventallige" NG vanaf 2016 (zie hiervoor) in te zetten als trainingsveld. Wij achten dit vooralsnog, als boven uiteengezet, geen optie. Op pag.23 van de conceptnotitie is verder afdoende verwoord om welke redenen wij al langer een 2^e KG noodzakelijk achten.

Groot onderhoud / renovatie velden

In tabel 32 (pag.36) wordt aangegeven op welke termijn renovatie wordt gepland van bestaande NG en KG velden. Opvallend en niet te verklaren vinden wij het verschil in renovatietermijn tussen de 3 voetbalverenigingen en dat voor zowel NG als KG. Wij zijn in de afgelopen jaren regelmatig gecompimenteerd door de dienst Onderhoud van de Gemeente over de manier waarop wij met de ons ter beschikking staande velden om gaan. Dit geldt ook voor de manier waarop wij de speelgerechtigdheid van de velden beoordelen voor de weekends, waarbij in geval van twijfel over bespeelbaarheid eerder wordt gekozen voor afkeuring dan voor spelen, dit om de velden niet onnodig te laten lijden. De verschillen in interval voor renovatie/groot onderhoud zoals wij die signaleren tussen ons en de collegae achten wij toch wel bijzonder ruim!

Uiteraard kan ook het aantal de velden bespelende teams in de afgelopen 5 jaar hiermee te maken hebben dat bij de collegae van FC Purmerend en Purmersteijn in die jaren hoger lag dan bij onze vereniging. Daar staat wel weer tegenover dat Wherevogels sinds jaar en dag het jaarlijkse Schoolvoetbaltoernooi op haar velden organiseert, waar in een periode van een maand enkele honderden schoolteams dankbaar gebruik van maken en een behoorlijke aanslag op de kwaliteit daarvan doen.

Concluderend willen wij ook op dit terrein stellen dat een eerdere renovatie van onze NG en zelfs van KG veld (door de hoge intensiteit met de vele trainingen) noodzakelijk geacht mag worden. Over het bestaande zand-/grastrainingsveld en onze wensen daaromtrent is hierboven al voldoende geschreven.

Antwoord:

De behoeftebepaling is herberekend op basis van nieuw aangeleverde cijfers van de vereniging. De cijfers zijn getoetst aan de aantallen van de KNVB. De vereniging heeft volgens de huidige berekening behoefte aan extra trainingscapaciteit. Dit blijkt ook na de nieuwe behoefteberekening. Aangezien pas na 2026 mogelijk overcapaciteit ontstaat van een wedstrijdveld, wordt aanbevolen een bestaand natuurgrasveld te vervangen door een kunstgrasveld. Deze conclusie en aanbeveling is in de laatste versie van de nota opgenomen.

De voorgenomen vervanging toplaag van het kunstgrasveld moet 2018 zijn en is gecorrigeerd conform de reactie van de vereniging. Vanwege een betere onderbouw bij Wherevogels (t.o.v. de andere voetbalverenigingen) kan een langere vervangingstermijn worden gehanteerd. Dit blijft ongewijzigd. Overigens zijn de jaartallen die worden genoemd een indicatie tot vervanging, renovatie en vindt jaarlijks een toets plaats aan de hand van de sporttechnische, functionele uitgangspunten.

RC Waterland

Reactie:

RC Waterland trekt de opvatting dat kan worden volstaan met 1 kunstgrasveld in twijfel. Argumenten die worden genoemd zijn:

- RCW heeft nu de beschikking over 1,5 natuurgrasvelden (1 speelveld en 0,5 trainingsveld). Tevens wordt incidenteel uitgeweken naar het nu nabijgelegen, vrijliggende natuurgrasveld.
- Meer spreiding van trainingen is vanwege exploitatieoverwegingen voor RC Waterland een probleem. Er wordt nu op drie avonden getraind.
- De uitstraling die RCW heeft, trekt spelers van verre aan. 1^e team speelt in Ereklasse. Recent is tevens het damesteam uitgebreid. De rugbysport groeit in Purmerend en in Nederland.
- Ook de activiteiten van de jeugd is niet goed geïnterpreteerd. De ingevulde gegevens zouden zijn achterhaald.

De Sportraad is met RCW van opvatting dat inrichting van het nieuwe sportcomplex van RCW niet meer ter discussie moet worden gesteld; dus 1 kunstgrasveld, 1 natuurgrasveld en een verenigingsonderkomen voor RCW.

Antwoord:

De behoeftebepaling in de sportaccommodatienota is op basis van objectieve beoordeling tot stand gekomen waarbij een voor alle verenigingen gehanteerde normeringtoets heeft plaatsgevonden. Uit deze toets is geconcludeerd dat op dit moment alsook ook in de toekomst, tevens rekening houdend met groei, 1 kunstgrasveld voldoende capaciteit biedt aan RC Waterland. Aan de gemeente wordt echter aanbevolen om de capaciteitsberekening in beschouwing te nemen, maar anderzijds ook gemaakte afspraken te eerbiedigen.

WZ&PC

Reactie:

WZ&PC vraagt aandacht voor urgente realisatie van de tribune en berging alsook voor de parkeerproblematiek bij het Leeghwaterbad. Vooral op zondag is een te geringe parkeercapaciteit wanneer – naast de gemiddeld 1.000 recreatieve bezoekers – wedstrijdzwemmers naar het Leeghwaterbad komen.

Antwoord:

Spurd vraagt opnieuw aandacht voor de parkeerproblematiek bij de gemeente en verzoekt om extra parkeerplaatsen. Daarnaast is de aanbeveling van een tribune en berging als prioriteit opgenomen.

FC Purmerend

Reactie:

De vereniging informeert naar reclamemogelijkheden.

Antwoord:

Medio 2014 wordt het Sportfonds opgericht dat als doel heeft met de exploitatie van reclamezuilen inkomsten te genereren voor de sport.

Vido

Reactie:

De vereniging speelt met dames 1 op een hoog niveau (Eerste Divisie) en heeft de ambitie om met de heren eveneens hoger te gaan spelen. De afname van het ledenaantal stagneert; dit jaar is een geringe groei in het aantal leden. Vido heeft de wens met dames en heren 1 in de MF hal te spelen; vooral vanwege de tribunecapaciteit.

Verder heeft Vido aangegeven de in de nota genoemde overcapaciteit te herkennen en de wens dit veld te wijzigen in een beachveld op haar complex. KV Pumer merkt op dat in Purmer-Noord reeds beachvelden liggen.

Antwoord:

Eventuele toedeling in de nieuwe multifunctionele sportaccommodatie kan aan geen enkele vereniging in dit stadium worden toegezegd. Invulling van het derde veld (overcapaciteit) wordt nader bezien, maar kent vooralsnog geen prioriteit.

KV Purmer

Reactie:

Geen opmerkingen m.b.t. de nota. Alles is goed verwoord.

Bavio

Reactie:

Geen opmerkingen m.b.t. de nota.

Antwoord:

Toegezegd is aan Bavio dat belijningtekeningen worden verstrekt van de nog te bouwen MF hal, waardoor een juiste afweging kan worden gemaakt of 9 of 12 badmintonvelden wordt gesitueerd.