



**Beleid**

**Wmo-participatie aanbodzijde in de gemeente Valkenswaard**

**DEEL II**

**“Vernieuwend op weg met behoud van het goede”**

## Inhoudsopgave

	<b>Pagina</b>
0. Voorwoord	1
1. Samenvatting	2
2. Inleiding	2
3. Definities	3
4. Huidige situatie	4
5. De huidige situatie gekoppeld aan de Wmo	6
6. Gewenste situatie	9
7. Procedure tot instelling WAA	12
8. Prestatie-indicatoren	13
9. Actiepunten in tabel	14

### Bijlage 1:

Overzicht van overlegvormen met bijbehorende ambtenaren / portefeuillehouder.

## **Voorwoord**

De Wet maatschappelijke ondersteuning stelt twee eisen aan gemeenten, namelijk participatie en het afleggen van verantwoording. Participatie kan op twee manieren worden uitgelegd, te weten participatie in de maatschappij en participatie in het beleidsproces.

Over de wijze waarop participatie moet worden vormgegeven laat de wet zich niet uit. Dat is een lokale aangelegenheid. In deze notitie wordt ingegaan op participatie van instellingen die een rechtstreekse link hebben met de Wmo, ook wel de aanbodkant genoemd. Deze notitie is het tweede deel van het onderwerp participatie binnen de Wmo. In deel I is ingegaan op de vraagzijde ofwel de participatie van (kwetsbare) burgers in het beleidsproces en het afleggen van verantwoording over beleid aan (kwetsbare) burgers.

Voor de beleidsvoorbereiding en planvorming is de gemeente zelfs bij wet verplicht gesteld burgers te betrekken. Ten dele deed de gemeente dit ook al voor de komst van de Wmo. De Wmo nodigt echter de burgers nadrukkelijk uit om nog meer betrokken te zijn bij de inrichting van de maatschappelijke ondersteuning. Ook het betrekken van instellingen bij het (Wmo)beleid is van evident belang, daar waar instellingen geacht worden hun bijdrage aan het geheel te leveren.

Hierna wordt ingegaan op de kaders van waaruit gedacht wordt, de huidige participatievormen van (georganiseerde) instellingen en de wijze waarop deze ingezet kunnen worden bij het Wmo-beleid. Tevens wordt onderzocht op welke wijze er een Wmo-Adviescommissie Aanbodzijde (WAA) idealiter vormgegeven moet worden, zodat er sprake is van zoveel mogelijk meerwaarde ten opzichte van de huidige situatie.

## 1. Samenvatting

De Wmo is een wet waarin het begrip participatie centraal staat. Participatie kan op twee manieren worden uitgelegd, te weten participatie van alle (kwetsbare) burgers in de samenleving en participatie in het beleidsproces. Deze notitie richt zich op participatie in het beleidsproces van instellingen in Valkenswaard. In de gemeente Valkenswaard is er al veel georganiseerd daar waar het gaat over de participatie van instellingen. Dit wordt beschreven in hoofdstuk 4. Vandaar dat ook op het voorblad staat: "Vernieuwend op weg met behoud van het goede". Dit is het vertrekpunt geweest bij de notitie met betrekking tot Wmo-participatie aan de vraagzijde. Dit vertrekpunt kan worden overgenomen voor deze notitie. Naast een scan van de huidige situatie, waaruit 5 actiepunten volgen, wordt een beschrijving gegeven van de vormgeving van de Wmo Adviescommissie Aanbodzijde (WAA). Deze commissie is een nieuw fenomeen binnen de gemeente Valkenswaard. Door middel van realisatie van de 5 actiepunten die de huidige situatie verbeteren en het 6<sup>e</sup> actiepunt "vormgeving van de WAA, bereiken we de gewenste situatie. De werking van de WAA wordt na twee jaar geëvalueerd om na te gaan of er sprake is van voldoende meerwaarde.

## 2. Inleiding

Voorvloeiend uit de wettekst van de Wmo, 29 juni 2006, wordt aan de gemeenten de volgende opdracht gegeven:

### Artikel 11

1. Het college van burgemeester en wethouders betreft de ingezetenen van de gemeente en in de gemeente belanghebbende natuurlijke en rechtspersonen bij de voorbereiding van het beleid betreffende maatschappelijke ondersteuning, op de wijze voorzien in de krachtens artikel 150 van de Gemeentewet vastgestelde verordening.
2. Het college van burgemeester en wethouders stelt ingezetenen van de gemeente en in de gemeente belanghebbende natuurlijke en rechtspersonen vroegtijdig in de gelegenheid zelfstandig voorstellen voor het beleid inzake maatschappelijke ondersteuning te doen.
3. Het college van burgemeester en wethouders verschaft informatie die nodig is ter uitvoering van het bepaalde in het eerste en tweede lid.
4. Onverminderd het eerste lid vergewist het college van burgemeester en wethouders zich bij de voorbereiding van het beleid tevens van de belangen en behoeften van ingezetenen die hun belangen en behoeften niet goed kenbaar kunnen maken.

### Artikel 12

1. Alvorens een voordracht tot vaststelling door de gemeenteraad te doen, vraagt het college van burgemeester en wethouders over het ontwerpplan advies aan de gezamenlijke vertegenwoordigers van representatieve organisaties van de kant van vragers op het gebied van maatschappelijke ondersteuning.
2. Het college van burgemeester en wethouders voegt bij de voordracht tot vaststelling door de gemeenteraad tevens een motivering hoe het de belangen en behoeften van personen als bedoeld in artikel 11, tweede lid, heeft gewogen.

Uit: Staatsblad 2006 351 5

De Wmo gaat met name in op de plicht die gemeenten hebben om haar (kwetsbare) inwoners te betrekken bij beleidsvorming. De Wmo is in die zin een participatiewet die de cliënten- en burgers een belangrijke stempel wil laten drukken op de vorming en uitvoering van beleid. Om de vraagzijde zo volledig mogelijk tot haar recht te laten komen heeft het college besloten (27 augustus 2006, 06b&w00812) de verschillende doelgroepen in verschillende overlegcircuits te benaderen. Met doelgroepen wordt hier bedoeld op aanbieders en vragers en diverse subgroepen daarbinnen. Om het vraaggestuurde beleid realistisch en haalbaar te kunnen houden en voldoende draagvlak te verwerven, is het van belang ook de instellingenkant (de aanbodzijde) te betrekken in de beleidsvorming. Indien er behoefte bestaat aan afstemming tussen aanbieders en vragers kan er desgewenst direct overleg plaatsvinden. De uitwerking van de Wmo-participatie vraagzijde wordt besproken in een andere vastgestelde notitie deel I genoemd.

In het vervolg wordt de huidige situatie in Valkenswaard geschetst daar waar het gaat om het betrekken van de aanbodzijde bij gemeentelijke beleidsvorming in het kader van de Wmo.

### 3. Definities

#### **Definitie participatieladder**

Alvorens de Valkenswaardse definitie van de Wmo-participatie te geven, volgt hierna de uiteenzetting van de participatieladder.

#### **PARTICIPATIELADDER:**

##### **1. Informeren**

Politiek en bestuur bepalen zelf de agenda voor besluitvorming en houden betrokkenen hiervan op de hoogte. Zij maken geen gebruik van de mogelijkheid om betrokkenen een inbreng te geven in de beleidsontwikkeling. Rol participant: toehoorder

##### **2. Raadplegen**

Politiek en bestuur bepalen in hoge mate zelf de agenda, maar zien betrokkenen als gesprekspartners bij de ontwikkeling van beleid. De politiek verbindt zich echter niet aan de resultaten die uit de gesprekken voortkomen. Rol participant: geconsulteerde.

##### **3. Adviseren**

Politiek en bestuur stellen in beginsel de agenda samen, maar geven betrokkenen gelegenheid om problemen aan te dragen en oplossingen te formuleren, waarbij deze ideeën een volwaardige rol spelen in de ontwikkeling van beleid. De politiek verbindt zich in principe aan de resultaten, maar kan bij de uiteindelijke besluitvorming hiervan (beargumenteerd) afwijken. Rol participant: adviseur

##### **4. Coproduceren**

Politiek, bestuur en betrokkenen komen gezamenlijk een agenda overeen, waarna samen naar oplossingen gezocht wordt. De politiek verbindt zich aan deze oplossingen met betrekking tot de uiteindelijke besluitvorming. Rol participant: samenwerkingspartner

##### **5. (Mee)beslissen**

Politiek en bestuur laten de ontwikkeling van en de besluitvorming over het beleid over aan de betrokkenen, waarbij het ambtelijk apparaat een adviserende rol vervult. De politiek neemt de resultaten over, na toetsing aan vooraf gestelde randvoorwaarden. Rol participant: medebeslisser

##### **6. Zelfbeheer**

Groepen nemen zelf het initiatief om in eigen beheer voorzieningen tot stand te brengen en te onderhouden. Politiek en bestuur zijn hier niet bij betrokken.

De participatieladder is overgenomen uit *Spanning in Interactie*, Instituut voor Publiek en Politiek, december 1998

#### **Definitie Wmo-participatie en verantwoording:**

De gemeente betreft de burgers, cliënten en instellingen die betrokken zijn bij de maatschappelijke ondersteuning bij het beleidsproces, minimaal bij de beleidsvoorbereiding en planvorming. Daarnaast legt de gemeente verantwoording af aan zijn burgers, cliënten en instellingen door de bereikte resultaten zichtbaar te maken via het burgerjaarverslag.

Participatie kan zich op allerlei treden van de participatieladder afspelen. Dit is afhankelijk van het onderwerp en de mate van participatie er gewenst en mogelijk is.

Over de linie kan worden gesteld dat participatie gericht op deelbeleid door de instellingen zich idealiter op de derde trede van advisering of vierde trede van coproductie dient te bevinden.

Participatie over het Wmo-beleid als totaal door de WAA bevindt zich op de derde trede van advisering.

Daarnaast is er ook de reguliere inspraakmogelijkheid voor burgers, cliënten en instellingen en bestaan de verplichte inspraakprocedures die zich bevinden op de tweede trede van raadplegen.

#### **4. Huidige situatie**

In de gemeente Valkenswaard wordt er reeds geruime tijd op diverse wijzen vorm gegeven aan participatie aan de aanbodzijde. Hierna volgt een overzicht van de participatievormen.

##### ***A) Georganiseerde instellingen***

Ook op instellingsniveau wordt er in Valkenswaard met het gemeentebestuur meegedacht door diverse werkgroepen. Deze werkgroepen begeven zich doorgaans op de *derde trede* van adviseren. Bij beleidsvorming wordt door de gemeente de mogelijkheid geboden om, indien van toepassing, de *vierde trede* van coproductie op te stappen. Hierna volgt het overzicht van rondom een thema georganiseerde instellingen die direct gelieerd zijn aan thema's van de Wmo. Het Valkenswaard Industriële Contact, het horeca-overleg en winkeliersverenigingen etc. komen hier dus niet aan de orde. De verenigingen (sport etc.) komen aan bod bij de participatie aan de vraagzijde.

##### **1) Overleg Coördinerend Ouderenbeleid (OCO)**

Overlegpartners:

Seniorenbelang, Woningbelang, Paladijn, GGD, Valkenhof, WOONbedrijf, Zuidzorg, MW Dommelregio, gemeente.

##### **2) Platform jeugdbeleid**

Overlegpartners:

GGD, MW Dommelregio, Zuidzorg, SKOZOK, Paladijn, RBOB de Kempen, Politie ZO Brabant, Were Di, JPP/Bureau Jeugdzorg: op afroep, Halt (op afroep).

##### **3) Netwerk jeugdhulpverlening**

Dit overleg verandert van opzet door de inwerking treding van het elektronisch kinddossier, het signaleringssysteem en de opzet van het Centrum voor jeugd en gezin. Op basis van meldingen in het systeem zullen de hulpverleners bijeenkomen. Jaarlijks zal één à twee keer een netwerkoeverleg worden belegd om beleidszaken te bespreken o.a. de mangementinformatie vanuit het signaleringssysteem (zoals omvang coördinatie taken in de praktijk ten opzichte van de raming.

Overlegpartners:

MW Dommelregio, JPP, Zuidzorg, GGD.

Op afroep: primair onderwijs, voortgezet onderwijs, politie, kinderopvang, leerplichtambtenaar, jongerenopbouwwerker, opvoedsteunpunt, huisartsenvereniging (Hagro).

Extern betrokkenen:

Bureau Jeugdzorg, Raad voor de Kinderbescherming, AMK en vrijwilligersorganisaties. Ook kan gedacht worden aan projectmedewerkers van specifieke projecten.

Met deze instanties en instellingen zullen per geval werkafspraken worden gemaakt over wederzijdse informatie-uitwisseling en eventuele afstemming van hulpverleningsacties.

##### **4) Werkgroep mantelzorg**

Overlegpartners:

Paladijn, Gemeente, GGD, Zuidzorg, MW Dommelregio, GGzE, Valkenhof, Cliëntenraad Valkenhof, Lunetzorg, Familieraad Lunetzorg, MEE, Seniorenbelang, VOGG.

##### **5) Stuurgroep woonservicezones**

Overlegpartners:

Gemeente, Woningbelang, WOONbedrijf, Valkenhof, Zuidzorg, Paladijn, MW Dommelregio, Lunetzorg.

##### **6) Woonoverlastteam**

Overlegpartners:

Gemeente, Paladijn, GGzE, Dommelregio, Woonbedrijf, Woningbelang, Politie, Zuidzorg

##### **7) Overleg jongeren op straat**

Overlegpartners:

Gemeente, politie, Paladijn, Halt

## **8) Projectgroep WZSW (Woonzorgservice in de wijk) (nieuw m.i.v. 1 juni 2008)**

Overlegpartners:

Lokale projectleiders (Valkenswaard, Heeze-Leende, Cranendonck en Waalre), regionaal projectleider, lokale beleidsmedewerkers, samenwerkende instellingen (zoals Paladijn, Zuidzorg etc.)

### ***B) Individuele instellingen / specialisten***

Naast bovenstaande instellingsoverlegvormen vindt er ook separaat overleg plaats door de (gesubsidieerde) instellingen met de gemeente. Veelal gaat dit overleg over te maken werkafspraken/werkplannen etc.

Ook worden individuele instellingen benaderd voor hun specifieke expertise. Deze participatievorm bevindt zich op de *tweede trede* van raadplegen.

Te denken aan:

- 1) De Boei
  - 2) Novadic-Kentron
  - 3) Bureau Jeugdzorg
  - 4) AMK
  - 5) MEE
  - 6) GGD
- Etc.

### **Knelpunten in de huidige situatie**

Er is al ruime tijd een discussie gaande over de andere / nieuwe rol en taak van de OCO. De deelnemers van dit overleg wenste een overleggremium te worden voor de thema's wonen, welzijn en zorg. Het platform jeugdbeleid heeft ook geworsteld met hun rol en taak. Hier is inmiddels wat meer structuur in gekomen. Zie bijlage voor de nieuwe opzet.

In de huidige praktijk blijkt er behoefte te zijn aan een platform dat zich specifiek kan bezighouden met het thema wonen.

De voorgaande opsomming ziet er in schema als volgt uit:

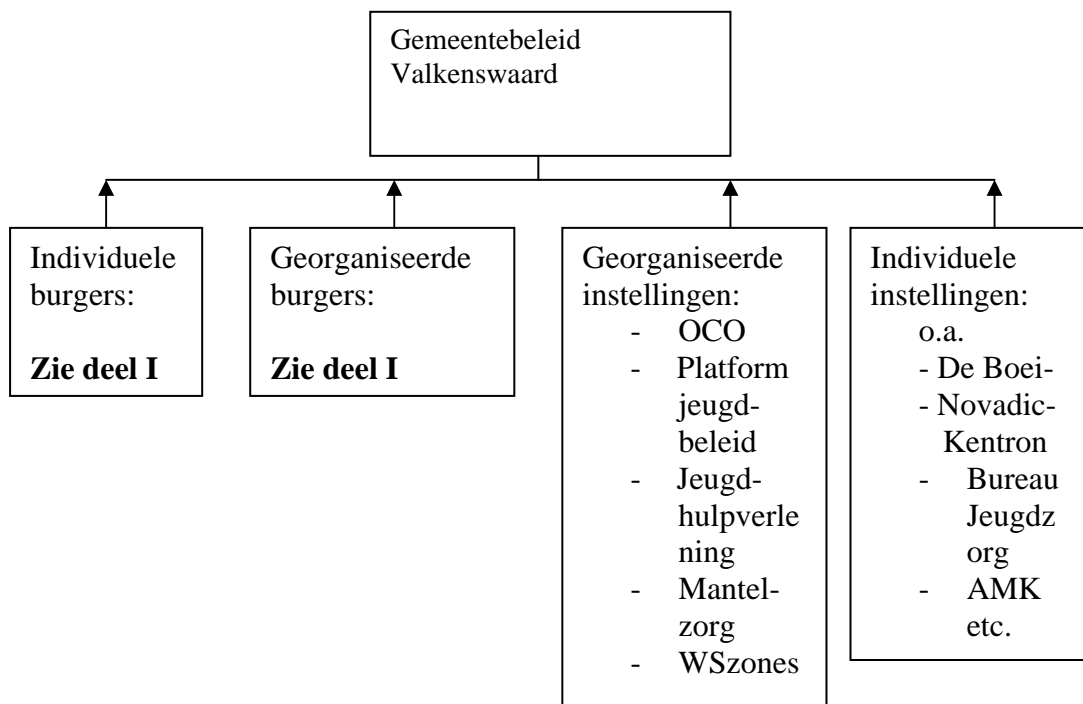

## 5. De huidige situatie gekoppeld aan de Wmo

Een praktische manier om de huidige situatie als het gaat over participatie zoals is beschreven onder 3. te verbinden met de Wmo is het gebruiken van de negen prestatievelden. Per prestatieveld (PV) wordt hierna nagegaan welke huidige participatievorm gekoppeld kan worden aan welk prestatieveld. Het overzicht hierna is niet uitputtend.

*Wijk- en buurtbeleid/wijkgericht werken:*

**PV 1: Het bevorderen van sociale samenhang in de leefbaarheid van dorpen, wijken en buurten (civil society).**

De werkgroep woonservicezones worden betrokken bij de invulling van dit onderwerp. Ook het overleg tussen wijkcoördinatoren met Paladijn, Woningbelang en de politie past bij dit prestatieveld (wijkontwikkelingsoverleg).

*Jeugdbeleid:*

**PV 2: Op preventie gerichte ondersteuning van jeugdigen en ouders.**

Het platform jeugdbeleid (hierin is de GGD vertegenwoordigd), netwerk jeugdhulpverlening, het onderwijs, kinderopvanginstellingen en peuterspeelzalen worden hierbij betrokken.

*Beleid voor kwetsbare burgers (gehandicapten, chronisch zieken en ouderen):*

**PV 3: Het geven van informatie en advies en cliëntenondersteuning.**

Paladijn en MEE worden zeker betrokken. Wellicht worden deze instellingen uitgebreid met woningcorporaties, zorginstellingen etc.



**PV 4: Het ondersteunen van mantelzorgers en vrijwilligers.**

De werkgroep mantelzorg (vertegenwoordigers van instellingen en doelgroep) worden hierbij expliciet betrokken.

**PV 5: Het bevorderen van de deelname aan het maatschappelijke verkeer en van het zelfstandig functioneren van mensen met een beperking of een chronisch psychisch probleem of een psychosociaal probleem.**

De Ggz, de Boei, MEE, Maatschappelijk werk Dommelregio, GGD, Valkenhof, Zuidzorg, Paladijn worden betrokken bij de invulling van dit onderwerp.

**PV 6: Het verlenen van voorzieningen aan mensen met een beperking of een chronisch psychisch probleem of een psychosociaal probleem ten behoeve van het behoud van hun zelfstandig functioneren of hun deelname aan het maatschappelijke verkeer.**

Voorzieningen kunnen in de sfeer van wonen, zorg en dienstverlening worden geplaatst. Naast de gemeente als voorzieningenverstrekker komt de stuurgroep woonservicezones, het wijkontwikkelingsoverleg, OCO en MEE in beeld.

*Integraal beleid maatschappelijke opvang en huiselijk geweld:*

*PV 7 t/m 9 worden met name regionaal opgepakt en uitgewerkt.*

**PV 7: Bieden van maatschappelijke opvang, waaronder vrouwenopvang, advies en steunpunten huiselijk geweld.**

Regionaal wordt de maatschappelijke opvang en vrouwenopvang uitgevoerd door Neos uit Eindhoven, Stichting Maatschappelijke Opvang (SMO) uit Helmond en instellingen als het Leger des Heils en Sint Annaklooster. Lokaal wordt het woonoverlastteam betrokken.

**PV 8: Bevorderen van openbare geestelijke gezondheidszorg, met uitzondering van het bieden van psychosociale hulp bij rampen.**

De GgzE, Novadic-Kentron, de GGD, Algemeen Maatschappelijk Werk Dommelregio, de Boei, woningbouwverenigingen, huisartsen en politie worden betrokken bij dit onderwerp. Met name de eerste twee instellingen zijn werkzaam op regionaal niveau. Regionaal worden de hoofdlijnen ook uitgezet. Lokaal zullen deze moeten worden ingebed.

**PV 9: Bevorderen van verslavingszorg.**

Novadic-Kentron is hier de belangrijkste uitvoerder. Het woonoverlastteam zal hierbij lokaal een rol kunnen spelen. Indirect worden de GGD, Politie en Paladijn hier bij betrokken om lokale inbedding te verzorgen.

In de hierna volgende tabel worden de bovenstaande participatie-gremia gekoppeld worden aan hun doelen, producten waarop participatie betrekking heeft met bijbehorende prestatievelden en mogelijke communicatiemiddelen. Uiteraard kan dit overzicht in de loop der tijd door nieuwe inzichten worden aangevuld. De grijs gearceerde cellen zijn overlegvormen die nog niet bestaan.

Aggregatieniveau	Doel	Prestatievelden met producten	Mogelijk communicatiemiddel
<b>Georganiseerde instellingen</b>			
Stuurgroep woonservicezones	Professionalisering van projecten inzake leefbaarheid en passende voorzieningen door inbreng van vakkennis, behoeften en juiste inschatting van uitvoeringsmogelijkheden.	<b>PV 1 en 5, 6</b> Rapportages en concrete realisatie woonservicezones in Geenhoven en Hoge Akkers	Overleg met gemeente
Wijkontwikkelings-overleg Paladijn, Politie, Woningbelang	Professionalisering van projecten inzake leefbaarheid en passende voorzieningen door inbreng van vakkennis, behoeften en juiste inschatting van uitvoeringsmogelijkheden.	<b>PV 1 en 5, 6</b> Wijkontwikkelings-plannen die moeten resulteren in leefbare/levensvatbare wijken	Overleg met gemeente
OCO	Professionalisering van projecten inzake leefbaarheid en passende voorzieningen door inbreng van vakkennis, behoeften en juiste inschatting van uitvoeringsmogelijkheden.	<b>PV 5, 6</b> Vormgeving en uitvoering van de WOONvisie, oorsponkelijk ook belast met het seniorenbeleid.	Nieuwe invulling rol van OCO. <b>Actiepunt 1</b>
Nog geen Wmo Adviescommissie Aanbodzijde	Ontwikkelen/actualiseren en volgen van de uitvoering van het Wmo-meerjarenplan en (tussen)evaluatie daarvan het ontwikkelen van het deelbeleidsplan integraal seniorenbeleid en (tussen)evaluatie daarvan.	<b>Alle prestatievelden</b>	Opnemen in <b>Actiepunt 1</b> .
Nog geen georganiseerd aanbodoverleg seniorenbeleid	Actualiseren en volgen van de uitvoering van het seniorenbeleid.	<b>PV 5:</b> Integraal seniorenbeleid	Opnemen in <b>Actiepunt 1</b> .
Platform jeugdbeleid	Professionalisering van beleid door inbreng van vakkennis, behoeften en juiste inschatting van uitvoeringsmogelijkheden.	<b>PV 2:</b> Integraal jeugdbeleid	Structureel overleg met gemeente. Onduidelijke rol. <b>Actiepunt 2</b>
Netwerk jeugdhulpverlening	Bundeling van kennis rondom casuïstiek.	<b>PV 2:</b> Advies kwetsbare jeugd	Structureel overleg met gemeente; wordt met de komst van nieuwe ontwikkelingen gewijzigd qua werkwijze.

Overleg jongeren op straat	Bundeling van kennis rondom (groeps)casuïstiek.	<b>PV 2:</b> Advies kwetsbare jeugd	Structureel overleg met gemeente.
Mantelzorgwerkgroep	Professionalisering van beleid door inbreng van vakkennis, behoeften en juiste inschatting van uitvoeringsmogelijkheden.	<b>PV 4:</b> Integraal mantelzorgbeleid	Structureel overleg met gemeente.
Zie deel I.	Zie deel I.	<b>PV4:</b> Integraal vrijwilligersbeleid	Zie deel I.
Zie deel I.	Zie deel I.	<b>PV 6:</b> Wmo Verordening	Zie deel I.
(Regionale) Overleggroep met Neos, Leger des Heils, Sint Annaklooster. Lokaal: woonoverlastteam	Professionalisering van beleid door inbreng van vakkennis, behoeften en juiste inschatting van uitvoeringsmogelijkheden.	<b>PV 7:</b> Beleid maatschappelijke opvang.	Regionale afspraken / Lokale adviesgesprekken
(Regionale) Overleggroep met GGzE, Novadic-Kentron, GGD, AMW Dommelregio, Woningbouwverenigingen, huisartsen, politie en de Boei.	Professionalisering van beleid door inbreng van vakkennis, behoeften en juiste inschatting van uitvoeringsmogelijkheden.	<b>PV 8:</b> Beleid Openbare Geestelijke Gezondheidszorg	Regionale afspraken/ Lokale adviesgesprekken
(Regionale) Overleggroep met Novadic-Kentron. Lokaal met woonoverlastteam, GGD, Politie, Paladijn.	Professionalisering van beleid door inbreng van vakkennis, behoeften en juiste inschatting van uitvoeringsmogelijkheden.	<b>PV 9:</b> Beleid verslavingszorg	Regionale afspraken / Lokale adviesgesprekken
Nog geen georganiseerd aanbodoverleg lokaal loket.	Inbreng vanuit diverse bestaande loketten om te komen tot een geïntegreerd geheel.	<b>PV 3:</b> Het afstemmen en verbeteren van de diverse loketten en wellicht toegroeien naar één loket.	Nog vormgeven (ad hoc). <b>Actiepunt 3</b>
Nog geen georganiseerd aanbodoverleg integraal gehandicaptenbeleid		<b>PV 5:</b> Integraal gehandicaptenbeleid	Vormgeven op moment van start beleidsevaluatie of nieuwe beleidsontwikkeling (ad hoc). <b>Actiepunt 4</b>
Nog geen georganiseerd platform wonen	Actualiseren en volgen van de uitvoering van de WOONvisie	<b>PV 5, 6</b> Vormgeving en uitvoering van de WOONvisie	<b>Actiepunt 5</b>

## 6. Gewenste situatie

De huidige situatie biedt al veel mogelijkheden als het gaat om participatie. Per prestatieveld is hiervoor aangegeven welke instellingen betrokken worden bij de invulling van de prestatievelden. Ook is duidelijk gemaakt welke gremia nog ontbreken of waarvan de status onbekend is. Gewenst is dat deze ontbrekende gremia worden ingesteld op de genoemde momenten.

Zie ook de actiepunten onder hoofdstuk 5.

De gewenste situatie is dat de genoemde gremia bij de invulling van het betreffende prestatieveld betrokken zullen worden, zodanig dat er sprake is van gerichte advisering tot in bepaalde situaties coproductie.

De instellingen die te maken hebben met de uitvoering van het beleid worden betrokken in de beleidsvoorbereiding / vorming.

Dit alles met als belangrijkste doelen:

- uitvoerbaarheid en betaalbaarheid;
- volledigheid en correctheid;
- draagvlak.

### **6.1 Nadere vormgeving van de gewenste situatie**

Bij de nadere vormgeving van de gewenste situatie wordt hierna ingegaan op de hiervoor genoemde actiepunten 1 tot en met 5.

#### **Actiepunt 1: Verheldering rol van platform jeugdbeleid**

##### **Naam overleg:**

Platform jeugdbeleid

##### **Inhoud overleg:**

Ontwikkeling van integraal jeugdbeleid en (tussen)evaluatie.

##### **Samenstelling:**

Voorzitterschap: onafhankelijk

De samenstelling is als volgt: Maatschappelijk werk Dommelregio, Paladijn, GGD, Zuidzorg, JPP/Bureau Jeugdzorg, Halt, Were Di, Schoolbesturen, MEE en Politie. Een delegatie van de jongerenraad Valkenswaard kan indien gewenst aanwezig zijn om voeling te houden. De jongerenraad wordt in ieder geval geïnformeerd door middel van toezending van de vergaderstukken. Het is mogelijk om afhankelijk van de agenda met een wisselende samenstelling te werken.

##### **Rol/taak:**

Op beleidsniveau (integraal jeugdbeleid) (on)gevraagd adviseren en functioneren als klankbord (trede 3). Tevens worden de relaties onderhouden, verbindingen gelegd en nieuwe ontwikkelingen gesignaleerd. Waar nodig vindt afstemming plaats met de jongerenraad Valkenswaard als vertegenwoordiging van de doelgroep.

##### **Vergaderfrequentie:**

Jaarlijks vindt een voortgangsbespreking plaats over de stand van zaken van de beleidsuitvoering. Tijdens deze bijeenkomst worden de deelnemers geïnformeerd over de uitvoering van beleidsonderdelen.

Het overleg vindt verder vier keer per jaar (incl. voortgangsbespreking) plaats op aanvraag van de gemeente of deelnemers.

#### **Actiepunt 2: Opzet georganiseerd aanbodoverleg geïntegreerd lokaal loket (ad hoc)**

##### **Naam overleg:**

Overleg geïntegreerd lokaal loket

##### **Inhoud overleg:**

Afstemming bestaande loketten op elkaar met als idee het creëren van één loket.

##### **Samenstelling:**

Voorzitterschap: gemeente

In het overleg zijn in ieder geval de bibliotheek, Paladijn, MEE en gemeente vertegenwoordigd. Wellicht uitbreiden met woningcorporaties, maatschappelijk werk Dommelregio, zorginstellingen etc.

##### **Rol/taak:**

Het in kaart brengen van de bestaande loketten en hun functies.

Nagaan:

- hoe te komen tot een geïntegreerd lokaal loket;
- welke procedurele consequenties dit heeft (doorverwijzing / informatieverstrekking etc);
- of dit eventuele fysieke consequenties heeft.

Hier betreft het coproductie (trede 4)

Waar nodig vindt afstemming plaats met cliënten van het loket.

**Vergaderfrequentie:**

Tijdens de opzet van het lokaal loket frequent overleg. Na vorming van lokaal loket kan dit overleg worden opgeheven tot een volgende ronde.

**Actiepunt 3: Opzet georganiseerd aanbodoverleg integraal gehandicaptenbeleid (ad hoc)**

**Naam overleg:**

Aanbodoverleg integraal gehandicaptenbeleid

**Inhoud overleg:**

De ontwikkeling van het integraal gehandicaptenbeleid en de (tussen)evaluatie.

**Samenstelling:**

Voorzitterschap: gemeente

MEE, Paladijn, Lunetzorg, Biezenrijt, de Boei, GGz, Valkenhof, Zuidzorg.

**Rol/taak:**

Op beleidsniveau (integraal gehandicaptenbeleid) input leveren, adviseren en functioneren als klankbord (trede 3, eventueel 4). Waar nodig vindt afstemming plaats met het platform gehandicaptenbeleid, de vertegenwoordigers van de doelgroep.

**Vergaderfrequentie:**

Tijdens nieuwe beleidsvorming vindt overleg plaats. Na beleidsvorming kan overleg worden opgeheven tot een volgende beleidsvormingsronde. Afhankelijk van behoefte kan dit overlegsgremium gelijk worden geschakeld met de werkwijze die wordt gevolgd bij het platform jeugdbeleid.

**Actiepunt 4: Invoering platform Wonen**

**Naam overleg:**

Platform Wonen.

**Inhoud overleg:**

Ontwikkeling/actualisatie van de WOONvisie en de (tussen)evaluatie.

**Samenstelling:**

Voorzitterschap: gemeente.

Hierin moeten in ieder geval de volgende instellingen vertegenwoordigd zijn: de woningcorporaties, Valkenhof, Lunetzorg, MEE aangevuld met makelaars en op afroep de GGzE en overige instellingen die incidenteel betrokken moeten worden.

**Rol/taak:**

Op beleidsniveau (WOONvisie) adviseren en functioneren als klankbord (trede 3).

Tevens worden relaties onderhouden, verbindingen gelegd, nieuwe ontwikkelingen gesignaleerd.

Waar nodig vindt afstemming plaats met een vertegenwoordiging van de doelgroep (huurders/bewoners).

**Vergaderfrequentie:**

Jaarlijks vindt een voortgangsbespreking plaats over de stand van zaken van de beleidsuitvoering.

Tijdens deze bijeenkomst worden de deelnemers geïnformeerd over de uitvoering van beleidsonderdelen.

Het overleg vindt verder ad hoc plaats op aanvraag van de gemeente of deelnemers.

**Actiepunt 5: Nieuwe functie OCO: van OCO naar WAA**

**Naam overleg:**

Wmo-Adviescommissie aanbodzijde (WAA)

**Inhoud overleg:**

Ontwikkelen/actualiseren en volgen van de uitvoering van het Wmo-meerjarenplan en (tussen)evaluatie daarvan. Vanuit de nieuwe Wmo-Adviescommissie aanbodzijde wordt een delegatie gevraagd om het ontwikkelen van het deelbeleidsplan integraal seniorenbeleid en (tussen)evaluatie mee vorm te geven.

**Samenstelling:**

Voorzitterschap: gemeente

Deelnemers zijn alle delegaties van instellingen die deelnemen aan de OCO. Deze groep wordt uitgebreid met Lunetzorg en de GGzE (evt. op afroep). De delegatie van het seniorenbelang wordt door de gemeente 'gehoord' in het periodieke bestuurlijk en ambtelijk overleg met seniorenbelang.

**Rol/taak:**

Op beleidsniveau (Wmo-meerjarenplan en integraal seniorenbeleid) adviseren en functioneren als klankbord (trede 3).

Tevens worden relaties onderhouden, verbindingen gelegd, nieuwe ontwikkelingen gesignaleerd. Waar nodig vindt afstemming plaats met een vertegenwoordiging van de doelgroep (de Wmo Adviescommissie vraagzijde).

Het advies is niet bindend. Wel krijgt de WAA een toelichting als het advies niet wordt overgenomen. Een delegatie denkt mee met het integraal seniorenbeleid. Zij functioneren afhankelijk van hetgeen nodig is op trede 3, advies en 4, coproductie.

**Vergaderfrequentie:**

Jaarlijks vindt een voortgangsbepreking plaats over de stand van zaken van de beleidsuitvoering (Wmo-meerjarenplan). Tijdens deze bijeenkomst worden de deelnemers geïnformeerd over de uitvoering van de diverse beleidsonderdelen.

Het overleg vindt verder ad hoc plaats op aanvraag van de gemeente of deelnemers.

Bij de totstandkoming van het integraal seniorenbeleid wordt met een delegatie mogelijk frequenter overleg gevoerd.

## **6.2 De positie van de WAA**

De WAA heeft geen hiërarchische functie ten opzichte van een ander instellingsoverleg. De WAA buigt zich over alle prestatievelden van de Wmo, ieder vanuit het eigen instellingsperspectief.

De leden dienen echter wel in staat te zijn boven de diverse instellingsbelangen te staan en 'over de schutting' van de diverse prestatievelden heen te kijken. De WAA overlegt, indien nodig, eens per jaar en verder naar behoefte met de Wmo Adviescommissie Vraagzijde.

## **6.3 Meerwaarde WAA**

De WAA dient een groep mensen te zijn dat al het beleid dat voortkomt uit het Wmo-meerjarenplan in haar samenhang kan wegen.

Deze meerwaarde is met name te vinden in de volgende aspecten:

- a. uitvoerbaarheid
- b. bewaking van balans en samenhang tussen de prestatievelden
- c. tegenstrijdigheden / obstakels / dubbel werk signaleren tussen de diverse prestatievelden
- d. versterken van (deel)beleid door 'kruisbestuiving'
- e. vernieuwende en creatieve impulsen geven aan (deel)beleid
- f. adviseren vanuit kennis van en affiniteit met de Wmo

## **6.4 Doelstelling van de WAA**

De WAA is een groep mensen die er op innovatieve, creatieve, opbouwende en inspirerende wijze voor zorgdraagt dat het Wmo-beleid in balans blijft en voldoende samenhang kent vanuit instellingsperspectief door middel van advisering aan het college.

## **7. Evaluatie van de WAA**

De meerwaarde van de WAA wordt na de periode van twee jaar geëvalueerd. Op basis van de evaluatie dient besloten te worden of de WAA gecontinueerd, bijgesteld of opgeheven moet worden. Dit gebeurt aan de hand van de hierna genoemde prestatie-indicatoren. **Actiepunt 6**

## **8. Prestatie-indicatoren**

Het blijft een lastig punt om 'harde' prestatie-indicatoren te formuleren. Toch kan er bij de evaluatie zeker getoetst worden of de bedoeling van deze notitie in praktijk benaderd/behaald wordt. De antwoorden op de onderstaande vragen, bieden informatie om te komen tot conclusies inzake noodzakelijke bijstelling, opheffing of handhaving van de bestaande situatie.

- 1) Heeft de WAA minimaal 1 keer per jaar vergaderd ?
- 2) Was de opkomst van de voorzitter en leden optimaal ?
- 4) Zijn er vanuit deze WAA-vergaderingen bruikbare adviezen (aanvullend/vernieuwend/verbindend) uitgebracht aan het college inzake het Wmo-meerjarenplan en het integraal seniorenbeleid ?
- 5) Heeft de WAA-voorzitter en leden gevoel van meerwaarde voor de Valkenswaardse samenleving ?
- 6) Heeft de WAA voldoende informatie aangereikt gekregen vanuit de gemeente ?
- 7) Heeft de WAA, indien relevant, contact gehad met de WAV ?

## 9. Actiepunten in tabel

In dit hoofdstuk worden de actiepunten uit het voorgaande hoofdstuk nogmaals gepresenteerd, zij het nu voor de overzichtelijkheid in tabelvorm.

ACTIE-PUNT	BLZ.	INHOUD ACTIE-PUNT	INITIA-TIEF-NEMER	STATUS/PLANNING	FINANCIEN
1	8+10	Hernieuwde invulling van rol/taak platform jeugdbeleid. Dit is inmiddels in praktijk uitgevoerd.	Publiekszaken, kennisteam	Uitgevoerd	n.v.t.
2	10+11	Opzetten aanbodoverleg geïntegreerd lokaal loket (één loket)	BO&O	2008	n.v.t.
3	9+11	Opzetten aanbodoverleg integraal gehandicaptenbeleid (ad hoc)	BO&O	2011	n.v.t.
4	9+11	Opzetten platform Wonen	BO&O	2008-2009	n.v.t.
5	8+11	Nieuwe functie OCO (WAA)	BO&O	2009	n.v.t.
6	13	Evaluatie WAA	BO&O	2010-2011	n.v.t.



## Bijlage 1

### Overzicht van overlegvormen met bijbehorende ambtenaren / portefeuillehouder.

Stuurgroep woonservicezones	Wijkcoördinator centrum
Wijkontwikkelingsoverleg	De wijkcoördinatoren
Wmo Adviescommissie Aanbodzijde (OCO gaat hierin op)	Afdelingshoofd Beleid, Ontwikkeling & Ondersteuning, Beleidsmedewerker BO&O, Portefeuillehouder
Overleg integraal seniorenbeleid	Beleidsmedewerker B&S
Integraal gehandicaptenbeleid	Beleidsmedewerker B&S
Platform jeugdbeleid	Kennisteam
Netwerk jeugdhulpverlening	Leerplichtambtenaar (wordt opgeheven in 2008)
Overleg jongeren op straat	Ambtenaar integrale veiligheid
Mantelzorgwerkgroep	Kennisteam
Woonoverlastteam	Ambtenaar integrale veiligheid
Regionale overlegvormen OGGZ	Wmo-ambtenaar B&S
Regionale overleggroep verslavingszorg	Wmo-ambtenaar B&S / Ambtenaar integrale veiligheid
Aanbodoverleg lokaal loket	B&S
Aanbodoverleg platform wonen	Beleidsmedewerker BO&O (Beleid & Strategie + Ruimtelijke Ordening)