gemeente
HELLEVOETSLUIS

'Sport beweegt Hellevoetsluis'

STRATEGISCH SPORTBELEID
2009-2013

AFDELING SAMENLEVINGSZAKEN DECEMBER 2008

Inhoudsopgave

			pagina
Samenvatting			**2**
Hoofdstuk I	Inleiding		**9**
	1.1	Algemeen	9
	1.2	Leeswijzer	10
Hoofdstuk II	Inventarisatie sport in Hellevoetsluis		**11**
	2.1	Inleiding	11
	2.2	Sportvoorzieningen	11
	2.3	Activiteiten	17
	2.4	Subsidies	19
	2.5	Tarieven	20
Hoofdstuk III	Trends en ontwikkelingen		**21**
	3.1	Inleiding	21
	3.2	Trends en ontwikkelingen in de landelijke sportsector	21
	3.3	Beleidsmatige ontwikkelingen in de sportsector	21
Hoofdstuk IV	Bouwstenen voor sportbeleid		**26**
	4.1	Inleiding	26
	4.2	Sportvoorzieningen – bouwstenen voor beleid	26
	4.3	Activiteiten – bouwstenen voor beleid	29
	4.4	Subsidies – bouwstenen voor beleid	30
	4.5	Tarieven - bouwstenen voor beleid	30
	4.6	Trends en ontwikkelingen - bouwstenen voor beleid	30
Hoofdstuk V	Sportbeleid: visie, missie en doelen		**32**
	5.1	Inleiding	32
	5.2	Visie	32
	5.3	Missie	33
	5.4	Doelen	33
	5.5	Uitwerking naar beleid	35
	5.6	Sportvoorzieningen	35
	5.7	Tarieven en subsidies	39
	5.8	Activiteiten	40
Hoofdstuk VI	Financiën		**44**
	6.1	Inleiding	44
	6.2	Sportbegroting	45

Bijlage 1	Breedtesportimpuls	**47**
Bijlage 2	Verslag Interactieve conferentie	**48**
Bijlage 3	Beleidsvisie Buitensport	**61**

Samenvatting

Inleiding
Sport wordt steeds belangrijker voor de samenleving. Voor veel mensen vormt deelname aan sport een doel op zich. Sport is immers leuk. Het bezorgt je plezier, ontspanning, daagt je uit om grenzen te verleggen, bezorgt je een goed gevoel en sociale contacten. In toenemende mate bestaat er echter aandacht voor de inzet van sport als middel voor het realiseren van doelen op diverse sociaal maatschappelijke terreinen. Zo is het evident dat sporten en bewegen bijdraagt aan een betere fysieke gesteldheid. Oudere mensen blijven langer vitaal en kinderen die met regelmaat sporten en bewegen lopen minder risico op overgewicht. Samen sporten en bewegen nodigt ook uit tot ontmoeting en maatschappelijke participatie. "Sport verbroedert" is een gevleugelde uitspraak. Nergens vallen verschillen in achtergronden tussen mensen zo gemakkelijk weg als tijdens het kijken naar of het beoefenen van sport. Voornoemde positieve effecten van de instrumentele waarden van sport zijn reden voor de gemeente Hellevoetsluis om in sport te investeren.

Inventarisatie
De afgelopen jaren is er veel gemeentelijke aandacht uitgegaan naar de binnen- en buitensportaccommodaties. De voorgenomen realisatie van het multifunctioneel centrum aan De Fazantenlaan, de nieuwbouw van het gymnastieklokaal bij basisschool De Kring en het nieuw te bouwen gymnastieklokaal binnen de brede school De Wateringhe vormen de meest tastbare resultaten voor wat betreft de binnensportaccommodaties. Ook rond de buitensportaccommodaties hebben zich de afgelopen jaren diverse ontwikkelingen voorgedaan. Zo is er gericht onderzoek uitgevoerd naar de kwaliteit en capaciteit van de voetbalvoorzieningen (velden en inrichting), zijn er kwaliteitsverbeteringen doorgevoerd op diverse buitensportparken en zijn de meerjaren onderhoudsprogramma's geactualiseerd. De watersport is in Hellevoetsluis goed ontwikkeld, met de aanwezigheid van een zestal havens die beschikken over ruim 2.000 ruime ligplaatsen met douche-, toilet- en elektrafaciliteiten. Tot slot beschikt Hellevoetsluis met zwembad De Eendraght over een functioneel zwembad met weliswaar beperkte sportieve- maar goede recreatieve mogelijkheden.

De georganiseerde sport is met een veertigtal verenigingen goed vertegenwoordigd in Hellevoetsluis zij vormen een belangrijke partner voor de gemeente om mogelijkheden en structuur te bieden aan de inwoners waar het sporten en bewegen betreft. Ook het commerciële sportaanbod is met een tiental aanbieders, die circa 50% van de sportdeelname voor hun rekening nemen, goed vertegenwoordigd. In het kader van de Breedtesportimpuls is in de afgelopen jaren een groot aantal projecten (zoals 'Kies voor hart en sport', 'Ren je rot' en Plus Sport Hellevoetsluis) gerealiseerd. Daarmee heeft de impuls bijgedragen aan een duurzame versterking van het sportieve verenigingsleven en een optimalisering van de samenwerking tussen de verschillende actoren. Zeer recent is de gemeente gestart met de Buurt-Onderwijs-Sport Impuls in de wijken Kooistee en Hellevoetsluis West. Hellevoetsluis kent acht gemeentelijke subsidieregelingen waarvan de kern wordt gevormd door de jeugdsportsubsidie, de sportinvesteringssubsidie en de onderhoudssubsidie waarover in algemene zin tevredenheid bestaat onder de sportverengingen. Om de laagdrempelige toegankelijkheid van door de gemeente ondersteunde en gewenste sportactiviteiten te waarborgen worden maatschappelijk aanvaardbare tarieven gehanteerd waarbij onderscheid wordt gemaakt tussen commercieel en verenigingsgebruik.

Trends en ontwikkelingen
De laatste jaren is er in ons land weer sprake van een groeiende sportdeelname. Het percentage van de bevolking dat lid is van een sportvereniging is toegenomen, maar vooral de individuele sporten mogen zich in een toenemende belangstelling verhogen. De afgelopen jaren zijn steeds meer mensen gaan deelnemen aan grote sportevenementen, vooral individuele duursporten. De groei van de sport komt een voor een belangrijk deel op het conto van de ongeorganiseerde en individuele sport. Hierdoor wordt er intensiever gebruik gemaakt van openbare voorzieningen zoals wandel- en fietspaden, parken en bossen.
Er wordt niet alleen meer gesport, ook de levensstijl van mensen wordt actiever. Zo is het percentage Nederlanders dat tenminste 5 keer per week gedurende 30 minuten matig intensief beweegt toegenomen. Deelname aan sport vertoont evenwel verschillen tussen de verschillende bevolkingsgroepen. Zo nemen autochtone inwoners nog steeds vaker deel aan sport dan allochtone inwoners.

De instrumentele waarde van sporten en bewegen, dat wil zeggen sport als middel om – maatschappelijke- doelen te bereiken, wordt in toenemende mate onderkend. Dit leidt tot een gerichte inzet van sporten en bewegen als middel op diverse beleidsterreinen zoals het lokale gezondheidsbeleid, het jeugdbeleid en de Wet Maatschappelijke Ondersteuning (Wmo). Landelijk vertaalt zich dit ondermeer in een actief overheidsbeleid. Met de kabinetsnota "Tijd voor Sport" en het daarbij behorende uitvoeringsprogramma "Samen voor Sport (2006-2010)" wordt ingezet op de centrale thema's bewegen, meedoen en presteren. Daarbij bestaat er tevens veel aandacht voor sporten op en rond de school en wordt er de komende jaren met de Impuls Brede Scholen Sport en Cultuur geïnvesteerd in combinatiefuncties om het sport- en cultuuraanbod in het onderwijs te bevorderen en de sportverenigingen te versterken.

Bouwstenen voor sportbeleid
Op basis van een nadere analyse van de huidige sportsituatie in Hellevoetsluis en de relevante trends en ontwikkelingen zijn de volgende 'bouwstenen' voor het nieuwe sportbeleid geformuleerd.

<u>Bouwsteen binnensportaccommodaties</u>
Na uitvoering van voornoemde uitbreidingsplannen is het aanbod aan binnensportaccommodaties binnen de gemeente Hellevoetsluis in kwantitatieve zin op het gewenste c.q. noodzakelijke niveau. Voor het nieuwe sportbeleid is het van belang vervolgens zorg te dragen voor adequate instandhouding van de binnensportaccommodatie waarbij de veranderende vraag een centrale rol dient te spelen. Het kunnen combineren van sport-, beweeg-, welzijns- en mogelijk sociaal-culturele activiteiten in één accommodatie is niet alleen wenselijk vanuit het versterken van de bezetting van accommodaties, maar ook om het maatschappelijk rendement van samenwerkingsmogelijkheden te optimaliseren.

<u>Bouwsteen buitensportaccommodaties (incl. watersport)</u>
Multifunctioneel- dan wel medegebruik van buitensportaccommodaties vormt een kans voor het nieuwe sportbeleid van de gemeente Hellevoetsluis en dient hierin te worden meegenomen. Wel dient daarbij tevens aandacht uit te gaan naar de ondersteuningsbehoefte die door buitensportverenigingen naar voren is gebracht met betrekking tot vrijwilligersbeleid, onderlinge samenwerking en het bevorderen van de oprichting/instandhouding van kleine c.q. nieuwe sportverenigingen om de diversiteit in het sportaanbod te bevorderen.

De watersport is niet alleen een 'unique sellingpoint' van Hellevoetsluis, maar ook van (de poort van) Zeeland, hetgeen regionale kansen geeft.

Binnen het sportbeleid worden de watersportverenigingen ondersteund middels het subsidiebeleid (activiteiten en accommodaties) en de combinatiefunctionarissen. In het toeristisch recreatieve beleid wordt verder uitwerking gegeven aan watersportaccommodaties.

Bouwsteen zwembad
Gezien het maatschappelijk breed onderschreven streven alle inwoners tot een meer gezonde, actieve en sportieve levensstijl te stimuleren zal zwembad De Eendraght blijvend een belangrijke functie kunnen vervullen binnen de sportsector van Hellevoetsluis. Rekening houdend met nieuwe ontwikkelingen en trends en het feit dat het zwembad in 2016 economisch afgeschreven is, zal er vanaf 2011 een nieuwe zwembadvisie ontwikkeld worden.

Bouwsteen commercieel sportaanbod
De brede gemeentelijke aanpak voor wat betreft de uitvoering van sportbeleid heeft zich in de afgelopen jaren ook vertaald in verschillende vormen van samenwerking met de commerciële sportaanbieders die hebben bijgedragen aan sportstimuleringsprojecten. Deze samenwerking is niet alleen al succesvol gebleken maar kan in de toekomst verder worden versterkt en uitgebreid.

Bouwsteen sporten en sportverenigingen
Sportverenigingen vormen meer en meer een partner voor de gemeente waar het sport als doel betreft en tevens waar het gaat om de instrumentele waarde van sport. Steeds meer gemeenten schakelen sportverenigingen in bij sportstimuleringsprojecten, zowel gericht op het onderwijs als op wijken. De sociale structuur die van oudsher binnen de georganiseerde sport bestaat, biedt goede mogelijkheden om vanuit de verenigingscultuur ook sportmogelijkheden te bieden aan mensen met een beperking waarvan in het nieuwe sportbeleid gebruik kan worden gemaakt.

Bouwsteen Breedtesportimpuls
De invloed van de breedtesportimpuls op het sportdeelnamecijfer in de gemeente wordt door alle Hellevoetse sportactoren toegejuicht. Zowel vanuit het onderwijs als vanuit de sportverenigingen is men echter van mening dat de breedtesportimpuls wel op onderdelen voor verbetering vatbaar is. Dit laat onverlet dat men tevens van mening is dat de georganiseerde activiteiten zo belangrijk zijn, dat deze van een projectmatig karakter omgezet zouden dienen te worden in een structureel karakter. Ondersteuning bij de organisatie van de betrokkenheid van sportverenigingen is dan echter een belangrijk aandachtspunt.

Bouwsteen BOS-Impuls
De Buurt-Onderwijs-Sport-Impuls richt zich in optima forma op het verbinden van de beleidsvelden sport, onderwijs en (wijk-)welzijn. Voor het nieuwe sportbeleid is het van belang de effecten van de BOS-impuls in Kooistee en Hellevoetsluis goed te volgen en te monitoren, om vervolgens te kunnen bezien of en zo ja, in hoeverre en op welke wijze de Buurt-Onderwijs-Sport-Impuls ook voor andere wijken in de gemeente kan c.q. dient te worden ingevoerd. Mogelijkerwijs kan hierbij gebruik worden gemaakt van de nieuwe rijksregeling voor combinatiefunctionarissen.

Bouwsteen subsidies
Ondanks de tevredenheid die er over het huidige subsidiebeleid bestaat, is er door sportactoren gepleit voor het vereenvoudigen van de subsidie(aanvraag)systematiek. Voorts is door hen aangegeven dat de effectiviteit van het sport- en cultuurfonds verbeterd zou kunnen worden door de drempel om gebruik te maken van deze regeling te verlagen.

Bouwsteen tarieven
Het tarievenstelsel vormt een adequaat beleidsinstrument om laagdrempelige toegankelijkheid van door de gemeente ondersteunde en gewenste sport- en bewegingsactiviteiten te borgen.

Visie
Met het sportbeleid wil de gemeente Hellevoetsluis sport als doel handhaven. Sport levert voor veel mensen plezier, ontspanning en voldoening op en is een gerechtvaardigd doel op zich. Om die reden zal de gemeente Hellevoetsluis voorwaarden blijven scheppen om te kunnen sporten. Tegelijkertijd wenst de gemeente Hellevoetsluis zich met het sportbeleid nadrukkelijker en op meer structurele basis te richten op de *instrumentale waarde* van sport. Sport vormt in de visie van Hellevoetsluis niet langer een op zichzelf staand beleidsterrein maar is verweven met Wmo-beleid, lokaal gezondheidsbeleid, jongeren- en ouderenbeleid, wijkontwikkeling en onderwijs.

Missie
De gemeente Hellevoetsluis wenst met haar sportbeleid sporten, bewegen en maatschappelijke participatie te stimuleren en daarmee aan te sluiten bij zowel de doelen uit de kabinetsnota 'Tijd voor Sport', als de doelstellingen van het WMO-beleidsplan en het lokaal gezondheidsbeleid. De missie die daaruit voortvloeit luidt als volgt:

De gemeente Hellevoetsluis richt zich -in samenwerking met partners- op het stimuleren van het sporten en bewegen als leuke en gezonde manier om het welzijn van alle inwoners te bevorderen. Hiertoe worden voorwaarden geschapen (accommodaties, subsidies en tarieven) en laagdrempelige activiteiten aangeboden.

Doelen
De missie om meer inwoners van Hellevoetsluis in voldoende mate te laten sporten, bewegen en meedoen, wordt vertaald naar de volgende doelstellingen:

1. 65% van de ouderen en volwassen in Hellevoetsluis voldoet aan de Nederlandse Norm voor Gezond Bewegen (NGGB);
2. 90% van de jeugd in Hellevoetsluis sport en beweegt dagelijks tenminste een uur op en rond school;
3. Sport wordt ingezet als verbindingsofficier tussen verschillende beleidsterreinen en actoren;
4. Hellevoetsluis beschikt over voldoende en kwalitatief goede sport- en actieve recreatiemogelijkheden waarmee wordt aangesloten bij de actuele en toekomstige behoefte;
5. Een toegankelijk en transparant subsidie- en tarievenstelsel dat aansluit bij de gemeentelijke beleidsdoelstellingen;
6. Een rijk en gevarieerd sportaanbod.

Uitwerking naar beleid
Het sportbeleid Hellevoetsluis voor de periode 2009-2013 is gebaseerd op de pijlers sportvoorzieningen, tarieven en subsidies en activiteiten. Binnen elk van deze pijlers zijn nadere aandachtsgebieden beschreven en zijn de navolgende concrete activiteiten geformuleerd.

Sportvoorzieningen

1. Actualisatie toetsingskader

Het toetsingskader actualiseren ter beoordeling van sportaccommodatieverzoeken op basis van gangbare objectieve accommodatienormen in samenspraak met het voorzittersoverleg sport.

2. Continuering huidig onderhoudsniveau

Sportaccommodaties worden planmatig en preventief onderhouden om een adequaat kwaliteitsniveau te kunnen blijven garanderen.

3. Regulier accommodatieoverleg

Sportverenigingen en accommodatiebeheerder(s) komen regelmatig bij elkaar om actuele aandachtspunten en knelpunten ten aanzien van beheer en exploitatie van sportaccommodaties met elkaar te bespreken en op te lossen. Aandacht dient hierbij gegeven te worden aan de denksportverenigingen.

4. Speerpunten buitensportaccommodaties

- Op termijn (circa 5 jaar) wordt een nieuwe voetbalaccommodatie voor voetbalvereniging Nieuwenhoorn aan de rand van Nieuwenhoorn gerealiseerd.
- Het aanleggen van een honk- en softbalveld op de sportcampus aan de Fazantenlaan.
- De nut en noodzaak onderzoeken van het aanleggen van een atletiekbaan op de sportcampus aan de Fazantenlaan.

5. Opstellen toekomstvisie zwembad

Gezien het belang van continuïteit van een goede functionele zwemvoorziening en de bouwkundige en economische levensduur van de huidige zwemaccommodatie (2016) zal de gemeente Hellevoetsluis zich tijdig beramen op de toekomst van het zwembad. Hiertoe wordt in 2011 een toekomstvisie Zwembad opgesteld.

6. Sportieve inrichting openbare ruimte

Sport wordt als aandachtspunt meegenomen bij toekomstige (her)ontwikkeling van gebieden en woonwijken.

7. Continuering Voorzittersoverleg sport

Het Voorzittersoverleg sport wordt de komende jaren gecontinueerd. In overleg met het voorzittersoverleg wordt bezien of een taakverbreding wenselijk en mogelijk is, alsmede de noodzakelijke facilitering daarvan.

8. Continuering van de ondersteuning voor opleidingsmogelijkheden verenigingskader

Ook de komende jaren kunnen sportverenigingen een financiële bijdrage krijgen voor het opleiden en trainen van vrijwilligerskader.

9. Continuering van verenigingsondersteuning

De jeugdsportsubsidie, de sportinvesteringssubsidie en de onderhoudssubsidie worden de komende jaren gecontinueerd en er komt een intensievere samenwerking met de sportverenigingen bij de organisatie van activiteiten.

10. Continuering en waar mogelijk intensivering van samenwerking met commerciële sportaanbieders

In het kader van het sportbeleid zal de samenwerking met commerciële sportaanbieders worden voortgezet en waar mogelijk worden geïntensiveerd.

11. Het gericht ondersteunen van prestatie- en topsport
- voortzetting lokale sportverkiezingen;
- aandacht voor vereisten vanuit de prestatiegerichte sport bij de realisatie van nieuwe sportaccommodaties
- aandacht voor prestatie- en topsport in het kader van verenigingsondersteuning.

Tarieven en Subsidies

12. Vereenvoudiging subsidiessystematiek en verbetering toegankelijkheid
- Om tot meer eenvoud in de lokale subsidies te komen, gaan de subsidies onvoorziene activiteiten en deskundigheidsbevordering onderdeel vormen van de subsidiemogelijkheid welzijn onvoorzien en de accommodatiesubsidie milieu en veiligheid gaan onderdeel vormen van de sportinvesteringssubsidie.
- In overleg met de sportverenigingen wordt gewerkt aan het verbeteren van de toegankelijkheid en het bereik van het sport- en cultuurfonds, hierbij wordt ondermeer gedacht aan een proactieve benadering van potentiële gebruikers door personen uit de eigen vertrouwde sportomgeving;
- Om meer sportdeelname onder jongeren te bevorderen, worden de mogelijkheden om te komen tot een verruiming van het sport- en cultuurfonds te komen nader bekeken.
- Om verenigingen te stimuleren om beleid te ontwikkelen t.b.v. 'waarden en normen', zal de jeugdsportsubsidieregeling, die momenteel wordt verleend onder voorwaarde van een jeugdbeleidsplan, nader bekeken worden.

Activiteiten

13. Jaarlijks sportevenement
Om sport in de etalage te zetten wordt er jaarlijks een sportevenement georganiseerd.

14. Stimuleren van sport en bewegen op en rond scholen middels het inzetten van combinatiefunctionarissen.
Door gebruik te maken van de landelijke regeling voor combinatiefunctionarissen en op basis van een intensieve samenwerking met de onderwijsinstellingen, sportverenigingen en lokale sportaanbieders worden de sport- en beweegmogelijkheden op en rond de scholen verruimd.

15. Realiseren aantrekkelijk sportaanbod
In samenwerking met lokale sportaanbieders en (kleine) sportverenigingen wordt een aantrekkelijke sport en beweegaanbod gerealiseerd.

16. Continuering Buurt-Onderwijs-Sport Impuls tot en met 2010
- de BOS-impuls wordt voorgezet tot einde 2010;
- daarna wordt bekeken of en zo ja hoe het onderdeel kan vormen van het 'reguliere' sportbeleid.

17. Stimulering schoolzemmen
De incidentele stimuleringsregeling schoolzwemmen krijgt een structureel karakter. Op basis van evaluatie zal besloten worden om deze stimuleringsregeling al dan niet te continueren

18. Ontwikkeling sportmonitor
Om te kunnen bepalen of het sportbeleid effectief is worden periodiek metingen verricht te beginnen met een nulmeting.

19. Ontwikkeling subsidiemogelijkheden regionale sportvoorzieningen.
Om regionale voorzieningen te ondersteunen wordt voorgesteld om hiervoor subsidiemogelijkheden te creëren.

Financiën
In onderstaande tabellen wordt het sportbudget voor de komende jaren ten aanzien van tarieven en subsidies en activiteiten nader gespecificeerd. De benodigde investeringen ten behoeve van de realisatie van nieuwe sportaccommodaties wordt separaat gespecificeerd.

Sportbudget 2008 - 2012		**2008**	**2009**	**2010**	**2011**	**2012**
KOSTEN						
Tarieven en Subsidies	Jeugdsportsubsidie	25.000	36.000	36.000	36.000	36.000
	Subsidie sportinvesteringen	25.000	25.000	25.000	25.000	25.000
	Subsidie Onvoorziene activiteiten en deskundigheidsbevordering		9.000	9.000	9.000	9.000
	Subsidie Onroerend Zaak Belasting	17.500	17.500	17.500	17.500	17.500
Activiteiten	Breedtesportimpuls (incl. sportconsulent)	136.000	-	-	-	-
	Jaalijks Sportevenement		-	15.000	15.000	15.000
	Combinatiefuncties Brede school, Sport en Cultuur (fte's)		112.500	137.000	137.000	137.000
	Buurt, onderwijs en sportimpuls	50.600	55.600	55.600	-	-
	Sport en beweegaanbod ihkv gezondheidsbevordering en ziektepreventie		7.500	7.500	7.500	7.500
	Sport en beweegaanbod voor jongeren		22.500	22.500	22.500	22.500
	Sport en beweegaanbod voor ouderen		10.000	10.000	10.000	10.000
	Stimuleringsregeling schoolzwemmen	16.200	25.000			
	Monitor sport en beweeggedrag		5.000	5.000	5.000	5.000
	Sportverkiezingen	3.500	4.000	4.000	4.000	4.000
Totale kosten		273.800	329.600	344.100	288.500	288.500
BATEN						
	Bijdrage Bos-impuls (Rijksoverheid en gemeente)	50.600	55.600	55.600	-	-
	Bijdrage Combinatiefuncties Brede School, Sport en Cultuur (Rijksoverheid)		112.500	54.800	54.800	54.800
	Reeds opgenomen in de gemeentelijke begroting	223.200	203.700	82.500	82.500	82.500
Totale baten		273.800	371.800	192.900	137.300	137.300
RESULTAAT	Nog op te nemen in begroting	-	42.200-	151.200	151.200	151.200

Investeringen		**2008**	**2009**	**2010**	**2011**	**2012**
MFSA Fazantenlaan	(exclusief bouw sportschool) investering € 5.078.000,-	-	-	259.000	259.000	259.000
Honk- en softbalveld	investering € 887.500,-, jaarlijks beheer en onderhoud € 15.000,-	-	-	73.300	73.300	73.300
Verplaatsing V.V. Nieuwenhoorn	V.a. 2012 nader te bepalen kosten ten aanzien van verplaatsing.		pm.	pm.	pm.	pm.

Combinatiefuncties: er wordt uitgegaan van een oplopend aantal fte's van 2,5 fte in 2009 naar 3,0 fte vanaf 2010.

Hoofdstuk I Inleiding

1.1 Algemeen

Sport wordt steeds belangrijker in onze samenleving. Voor veel mensen vormt deelname aan sport een doel op zich. Sport is immers leuk. Het bezorgt je plezier, ontspanning, daagt je uit om grenzen te verleggen, bezorgt je een goed gevoel en sociale contacten. De laatste jaren is er in ons land weer sprake van een groeiende sportdeelname. Het percentage van de bevolking dat lid is van een sportvereniging is toegenomen, maar vooral de individuele sporten mogen zich in een toenemende belangstelling verheugen. De afgelopen jaren zijn steeds meer mensen gaan deelnemen aan grote sportevenementen, vooral individuele duursporten zoals het lopen van een marathon. De groei van de sport komt een voor een belangrijk deel op het conto van de ongeorganiseerde en individuele sport. Hierdoor wordt er intensiever gebruik gemaakt van openbare voorzieningen zoals wandel- en fietspaden, parken en bossen.

In toenemende mate bestaat er echter aandacht voor de inzet van sport als middel voor het realiseren van doelen op diverse sociaal maatschappelijke terreinen. Zo is het evident dat sporten en bewegen bijdraagt aan een betere fysieke gesteldheid. Oudere mensen blijven langer vitaal en kinderen die met regelmaat sporten en bewegen lopen minder risico op overgewicht. Samen sporten en bewegen nodigt ook uit tot ontmoeting en maatschappelijke participatie. "Sport verbroedert" is een gevleugelde uitspraak. Nergens vallen verschillen in achtergronden tussen mensen zo gemakkelijk weg als tijdens het kijken naar of het beoefenen van sport. Voornoemde positieve effecten van de instrumentele waarden van sport zijn reden voor de gemeente Hellevoetsluis om in sport te investeren. De thema's "gezondheid", "meedoen" en "presteren" nemen immers niet alleen een prominente plaats in binnen het huidige collegeprogramma, maar behoren tevens tot de topprioriteiten voor de periode 2006 – 2010. Investeren in sport is investeren in de lokale samenleving, in de gezondheid van de burgers, in sociale samenhang en in de ontwikkeling(skansen) van de jeugd in Hellevoetsluis. Kortom, in waarden die het college hoog in het vaandel heeft staan.

Met deze nieuwe sportnota wordt de uitdaging aangegaan om door te investeren in de sport, een gezondere en sportievere samenleving te bevorderen waarin sprake is van versterkte maatschappelijke samenhang. Iedereen in de gemeente Hellevoetsluis moet in staat gesteld en gestimuleerd worden "mee te doen". Vanuit deze centrale gedachte wordt door de inzet van het beleidsveld sport als instrument, tevens in belangrijke mate bijgedragen aan het realiseren van de opdracht vanuit de Wet Maatschappelijke Ondersteuning (Wmo). Naast de zorgcomponent luidt een deel van de opdracht vanuit deze relatief jonge wet namelijk dat maatschappelijke participatie bevordert dient te worden, waarbij de belangen van alle doelgroepen uit de samenleving dienen te worden betrokken. Sport is maatschappelijke participatie. Dankzij de grote verscheidenheid aan sportmogelijkheden, de professionaliteit van de georganiseerde sport en de laagdrempelige toegankelijkheid van gemeentelijke sportaccommodaties zijn sport- en bewegingsmogelijkheden voor nagenoeg alle lagen van de bevolking toegankelijk. Ongeacht economische of culturele achtergronden. Ongeacht leeftijd of een mogelijke fysieke of psychische beperking. De vele G-teams of G-elftallen die in Nederland binnen diverse takken van sport worden opgericht illustreren deze mogelijkheden.

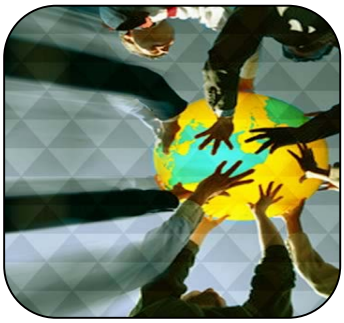

Met voorliggend sportbeleid wil de gemeente Hellevoetsluis voorwaarden scheppen om haar inwoners te stimuleren te sporten, te bewegen, hun gezondheid te bevorderen en mee te doen in de samenleving. Met dit streven sluit de gemeente nadrukkelijk aan bij de doelen die zijn gesteld in de kabinetsnota "Tijd voor Sport":

- meer mensen sporten en bewegen voldoende en minder mensen zijn inactief;
- er worden meer sport- en beweegmogelijkheden op en rond school geboden door samenwerking tussen scholen en sportorganisaties;
- sportverenigingen worden gestimuleerd zorg te dragen voor een aantrekkelijk sportaanbod dat aansluit op de vraag van huidige en nieuwe leden.

De kabinetsdoelen zijn gebaseerd op de landelijke situatie met betrekking tot sportdeelname, bewegingsgedrag en deelname aan het maatschappelijk verkeer en zijn ook relevant voor Hellevoetsluis. Daarnaast is er in Hellevoetsluis echter ook sprake van specifieke lokale omstandigheden die reden zijn om daarnaast met het sportbeleid in te zetten op:

- extra sportactiviteiten voor jongeren (in achterstandssituaties), ouderen (vanaf 55+) en allochtone vrouwen;
- het stimuleren en ondersteunen van de ontwikkeling tot voldoende en kwalitatief goede sportaccommodaties, waaronder de realisatie van een multifunctionele accommodatie en 2 gymnastieklokalen, waarvan één in combinatie met een brede school;
- het inzichtelijk maken van vraag en aanbod van buitensportaccommodaties;
- het stimuleren van "straatsport", en
- het positief benaderen van eventuele ontwikkelingen in de topsport.

Het realiseren van een sportievere, gezondere en actieve samenleving vormt niet alleen een uitdaging voor de gemeente en de sportsector. De beoogde effecten kunnen uitsluitend worden bereikt als er sprake is van breed draagvlak voor de centrale doelstelling van het sportbeleid en als er bereidheid bestaat bij potentiële partners om samen te werken. Juist en mede om deze reden zijn vertegenwoordigers uit de recreatiesector, het bedrijfsleven, zorgverzekeraars, de fitnessbranche en natuurlijk het onderwijs gedurende de vormgeving van voorliggende sportnota betrokken bij het proces betrokken door middel van een interactieve conferentie.

1.2 Leeswijzer

Om tot adequate en resultaatgerichte doelstellingen voor het toekomstige sportbeleid te kunnen komen dient allereerst een opname te worden gedaan van de huidige stand van zaken met betrekking tot sport in de gemeente. Daartoe wordt in hoofdstuk 2 de huidige sportsituatie in Hellevoetsluis ten aanzien van sportvoorzieningen, activiteiten, subsidies en tarieven gepresenteerd. In hoofdstuk 3 wordt in dit hoofdstuk aandacht besteed aan relevante trends en ontwikkelingen in maatschappelijke zin en specifiek ten aanzien van de sportsector. Hoofdstuk 4 geeft op basis van analyseresultaten "bouwstenen" weer die de basis vormen voor het nieuwe gemeentelijke sportbeleid. In hoofdstuk 5 wordt de gemeentelijke visie op sport helder uiteengezet en vervolgens vertaald in een centrale visie, een heldere missie en bijbehorende doelstellingen. Op basis van de beleidsinstrumenten

“sportvoorzieningen”, “tarieven & subsidies” en “activiteiten” wordt het sportbeleid nader uitgewerkt naar concrete activiteiten. De financiering van het sportbeleid komt tot slot aan bod in hoofdstuk 6.

Hoofdstuk II Inventarisatie sport in Hellevoetsluis

2.1 Inleiding

Om tot een helder en goed onderbouwd integraal sportbeleid te komen, dient allereerst helder inzicht te bestaan in de huidige situatie met betrekking tot sport in Hellevoetsluis. Om dit inzicht te verkrijgen is een inventarisatie en analyse verricht op basis van de drie primaire beleidsinstrumenten die door de gemeente worden onderscheiden, te weten de sportvoorzieningen, de activiteiten, de subsidies en tarieven. Omdat het daarnaast van belang is te bezien welke omgevingsfactoren van invloed (kunnen) zijn op het sportbeleid, zijn tevens de belangrijkste trends en ontwikkelingen verkend.

Dit hoofdstuk vormt, tezamen met het hoofdstuk 'Trends en Ontwikkelingen', de basis voor de "bouwstenen voor het sportbeleid" die in hoofdstuk 3 van deze sportnota worden gepresenteerd.

2.2 Sportvoorzieningen

Het fysieke sportaanbod in Hellevoetsluis bestaat uit zowel gemeentelijke voorzieningen, te weten binnensportaccommodaties, buitensportaccommodaties en zwembad De Eendraght, als uit voorzieningen die worden aangeboden door commerciële sportaanbieders. Eerder in deze sportnota is al aangegeven dat in het kader van draagvlak voor het sportbeleid en de uitvoering daarvan, door de gemeente wordt ingezet op brede samenwerking met verschillende partners in de samenleving. Mede in dat kader is het integrale sportvoorzieningenaanbod (gemeentelijke en commerciële voorzieningen) in kaart gebracht.
Ook is uitdrukkelijk bezien welke verenigingen in de gemeente actief zijn, zodat een goed beeld wordt verkregen van de ontwikkeling van de georganiseerde sport en het aantal en type sportactiviteiten dat binnen de gemeente wordt beoefend. Ook de watersport, die binnen Hellevoetsluis eveneens een belangrijke plaats inneemt, is betrokken bij de inventarisatie en analyse.

2.2.1 Binnensportaccommodaties

Hellevoetsluis heeft de beschikking over 9 binnensportaccommodaties, namelijk 3 sporthallen (De Eendraght, De Fazant en De Morgenstont) en 6 gymnastieklokalen [1](De Plataan, De Branding, De Woelhoek, De Wateringe, Het Bolwerk en de Ravense Hoek). Gymnastieklokaal De Ravense Hoek maakt onderdeel uit van een multifunctionele accommodatie en sporthal De Eendracht vormt één fysiek geheel met het gelijknamige zwembad. De exploitatie van alle binnensportaccommodaties wordt verzorgd door Sportfondsen Hellevoetsluis BV.

[1] Ten aanzien van binnensportaccommodaties worden grofweg drie verschillende vormen aan gehouden: sporthallen, sportzalen en gymnastieklokalen. De sporthal is de grootste binnensportaccommodatie en kent een sportvloer van 1.000 tot 1.200m² (drie zaaldelen) bij een hoogte van tenminste 7 meter. De sportzaal heeft een sportvloer van 550 tot 750m² (twee zaaldelen) bij een hoogte van 7 meter. Het gymnastieklokaal is de kleinste binnensportaccommodatie met een sportvloer van circa 250m² (één zaaldeel) bij een vrije hoogte van 5,5 of 7 meter.

In 2005 is een binnensportvisie opgesteld waaruit blijkt dat er geen sprake is van capaciteitsproblemen voor sportverenigingen. Voor het onderwijs blijkt er een overcapaciteit in Hellevoetsluis Oost te zijn en een ondercapaciteit in Hellevoetsluis West. Naar verwachting zal de vraag vanuit onderwijs in Hellevoetsluis West toenemen. Geconstateerd is dat, als gevolg van de concentratie van het Voortgezet Onderwijs aan de Fazantenlaan, er ook sprake was van een ondercapaciteit van circa 3 zaaldelen in Hellevoetsluis West en een ondercapaciteit van 1 gymzaal in de wijken Bonsenhoek/Ravensehoek. Op basis van deze visie is besloten om op de locatie Fazantenlaan (Hellevoetsluis West) een multifunctionele sportaccommodatie (sportschool, sportzaal, turnhal, jongerencentrum en een multicourt) te realiseren. In de Bonsenhoek zal een gymzaal worden gebouwd. De gymzaal aan de Moriaanseweg zal worden afgestoten, waarvoor vervangende nieuwbouw komt, geïntegreerd in een brede school. De realisatie van de plannen aan de Fazantenlaan (campus) vormt inmiddels één van de 15 topprioriteiten van het College.

2.2.2 Buitensportaccommodaties

Ook rond de buitensportaccommodaties hebben zich de afgelopen jaren diverse ontwikkelingen voorgedaan. Zo is er gericht onderzoek uitgevoerd naar de kwaliteit en capaciteit van de voetbalvoorzieningen (velden en inrichting), zijn er kwaliteitsverbeteringen doorgevoerd op diverse buitensportparken en zijn de meerjaren onderhoudsprogramma's geactualiseerd. In de Raadsvergadering van november 2007 is er een motie ingediend om te komen tot een inventarisatie van de huidige buitensportaccommodaties waarin tevens aandacht bestaat voor de kwaliteit van het onderhoud en de behoefte van sportverenigingen op de langere termijn.

- **Watersport**

De watersport is in de gemeente goed ontwikkeld, mede dankzij de aanwezigheid van een zestal havens met in totaal ruim 2.000 ruime ligplaatsen met douche-, toilet- en elektrafaciliteiten. De havens van Hellevoetsluis hebben ieder hun eigen specifieke kenmerken en karakter en worden als volgt gespecificeerd:

Heliushaven, grotendeels ingericht als jachthaven met in totaal drie watersportverenigingen: Helius, Hellevoetsluis en Haringvliet;
de Haaven, gemeentelijke passantenplaatsen voor pleziervaartuigen. Geeft toegang tot het in het verlengde gelegen Groote Dok;
Groote Dok, het gedeelte aan de binnenzijde van de draaibrug, ingericht als jachthaven met watersportvereniging Hellevoetsluis en Marina Hellevoetsluis. Hier bevindt zich tevens het historische Droogdok Jan Blanken.
Koopvaardijhaven, gemeentelijke passantenplaatsen voor pleziervaartuigen en chartervaartuigen. Vaste ligplaats voor het museumschip Lichtschip 12 Noord Hinder en de Zeefakkel, het korpsschip van het Zeekadetkorps. Aanlegplaats voor fietspontje naar Middelharnis;
Kanaal door Voorne, grotendeels ingericht als jachthaven met twee watersportverenigingen, Haringvliet en Waterman-Hellevoet. Aanlegsteiger direct naast het winkelcentrum;
Tramhaven, ingericht als bedrijfshaven. Hier zijn verschillende boten- en motorreparatiebedrijven gevestigd, evenals een jachtverhuurder en een vaarschool.

- Buitensportparken

De gemeente Hellevoetsluis kent de volgende buitensportparken:

1. Sportcomplex Voetbalvereniging Nieuwenhoorn
2. Sportcomplex Algemene Korfbalvereniging 't Capproen
3. Sportcomplex Voetbalvereniging F.C. Vlotbrug
4. Sportcomplex Voetbalvereniging Hellevoetsluis
5. Sportcomplex Hockeyclub Voorne
6. Tennispark Tennisvereniging United Service
7. Tennispark Tennisvereniging De Kooistee

Navolgend worden de sportparken kort toegelicht.

1. Sportcomplex Voetbalvereniging Nieuwenhoorn

Na de renovatie van de velden in 2007 heeft de gelijknamige voetbalvereniging op dit complex de beschikking over 4 wedstrijdvelden (105 x 69 meter), 1 wedstrijdveld voor pupillen (69 x 52 meter), 1 oefenveld (68 x 55 meter) en 1 oefenhoek (60 x 40 meter). In 2007 zijn er 3 was- en kleedlokalen extra gerealiseerd waardoor het totaal op 12 was- en kleedunits komt. De voetbalvelden worden door de gemeente Hellevoetsluis verhuurd aan de voetbalvereniging, die verantwoordelijk is voor het onderhoud. Voor het onderhoud ontvangt de vereniging een onderhoudssubsidie die gebaseerd is op het meerjaren onderhoudsplan. De opstallen zijn in eigendom van de vereniging. Voor de onderliggende grond wordt recht van opstal betaald. Naar verwachting zal voetbalvereniging Nieuwenhoorn binnen een periode van 5 jaar verplaatst worden naar een locatie op de rand van Nieuwenhoorn.

2. Sportcomplex Algemene Korfbalvereniging 't Capproen

Korfbalvereniging 't Capproen heeft op het gelijknamige sportcomplex de beschikking over 3 korfbalvelden die zij huurt van de gemeente waarbij alle onderhoudswerkzaamheden voor de verantwoordelijkheid van de vereniging komen. Evenals voetbalvereniging Nieuwenhoorn ontvangt AKV 't Capproen hiertoe een onderhoudssubsidie van de gemeente. De opstallen zijn eigendom van de vereniging. Voor de onderliggende grond wordt recht van opstal betaald.

3. Sportcomplex Voetbalvereniging F.C. Vlotbrug

Op sportcomplex Vlotbrug zijn de gelijknamige voetbalvereniging en honk- en softbalvereniging Hellevoet Athletics gehuisvest.

De voetbalvereniging heeft de beschikking over 2 wedstrijdvelden (natuurgras), 1 trainingsveld en 1 oefenveld. Sinds 2007 heeft de voetbalvereniging tevens de beschikking over 1 kunstgrasveld. De voetbalvereniging huurt de velden van de gemeente en is verantwoordelijk voor al het onderhoud waarvoor een onderhoudssubsidie wordt ontvangen.
Het kunstgrasveld wordt ook onder verantwoordelijkheid van de vereniging onderhouden en is uitbesteed aan een externe partij. De opstallen zijn eigendom van de vereniging. Voor de onderliggende grond wordt een recht van opstal betaald.

Honk- en softbalvereniging Hellevoet Athletics heeft op sportcomplex F.C. Vlotbrug de beschikking over een clubhuis en was- en kleedlokalen (medegebruik). De vereniging huurt van voetbalvereniging

F.C. Vlotbrug een veld met een reststrook die voorzien is van een honk- en softbalhoek. Het veld wordt onderhouden door voetbalvereniging F.C. Vlotbrug. De onderhoudskosten worden door F.C. Vlotbrug gedekt vanuit de huurinkomsten.

4. Sportcomplex Voetbalvereniging Hellevoetsluis
Op sportcomplex Voetbalvereniging Hellevoetsluis heeft de gelijknamige voetbalvereniging sinds 2007 de beschikking over 1 kunstgras wedstrijdveld, 2 natuurgras wedstrijdvelden, 1 trainingsveld, 1 oefenstrook en een 9-tal was- en kleedlokalen. De voetbalvereniging huurt de voetbalvelden van de gemeente en is daarbij tevens verantwoordelijk voor alle onderhoudswerkzaamheden, waarvoor een onderhoudssubsidie wordt ontvangen. Het onderhoud van het kunstgrasveld is uitbesteed aan een externe partij. De opstallen zijn eigendom van de vereniging. Voor de onderliggende grond wordt een recht van opstal betaald.

5. Sportcomplex Hockeyclub Voorne
Op dit sportcomplex heeft de hockeyclub sinds 2004 de beschikking over 1 semi waterveld (hoofdveld) en 2 zandingestrooide kunstgrasvelden. Deze velden zijn, net als de kantine en de was- en kleedlokalen in eigendom van de hockeyvereniging en worden overdag gebruikt door het voortgezet onderwijs. De hockeyclub betaalt recht van opstal aan de gemeente voor de onderliggende grond en ontvangt jaarlijks een exploitatiesubsidie.

6. Tennispark Tennisvereniging United Service
Tennisvereniging United Service heeft aan de Haringvlietweg de beschikking over 9 gravelbanen, een kantine en was- en kleedlokalen. Tevens heeft de vereniging de beschikking over een blaashal die 2 banen kan omvatten zodat ook buiten het zomerseizoen om van de tennisaccommodatie gebruik kan worden gemaakt. De banen en opstallen zijn eigendom van de tennisvereniging die recht van opstal betaalt aan de gemeente voor de onderliggende grond.

7. Tennispark Tennisvereniging De Kooistee
Tennisvereniging De Kooistee heeft op het gelijknamige tennispark de beschikking over een 8-tal all-weather banen en sinds 2006 tevens over 1 miniveld. Betreffende banen zijn, evenals de kantine en de was- en kleedlokalen, eigendom van de tennisvereniging, die recht van opstal betaalt aan de gemeente voor de onderliggende grond. De tennisvereniging maakt regelmatig gebruik van de gemeentelijke sportinvesteringsregeling en jeugdsportsubsidie.

2.2.3 Zwembaden

Het gemeentelijke zwembad De Eendraght is een overdekt zwembad met een wedstrijdbad van 25 bij 10 meter, een instructiebad van 8 bij 10 meter, een recreatiebad met een oppervlakte van 65m² en een peuterbadje. Het totale wateroppervlak beslaat circa 445m².

Het zwembad beschikt daarnaast over een whirlpool, solaria en een glijbaan. Het zwembad maakt onderdeel uit van sportcomplex De Eendraght dat tevens beschikt over een sporthal (1.250 m², deelbaar in twee zaaldelen), 2 vergaderzalen, een horecaruimte, een sportstudio en een Life Style Centre. Het zwembad wordt geëxploiteerd door Sportfondsen Hellevoetsluis BV. De ontwikkeling in

het bezoekaantal van het zwembad over de periode 1999 – 2007 wordt in de navolgende tabel gespecificeerd.

ontwikkeling bezoekaantallen zwembad De Eendraght									
	1999	2000	2001	2002	2003	2004	2005	2006	2007
recreatief	65.808	68.949	65.360	65.927	60.759	67.839	64.894	63.298	65.822
enkelvoudig	42.579	46.775	44.442	44.057	40.028	45.553	44.465	43.331	45.494
meerbaden	13.497	13.067	11.369	11.554	11.027	13.013	11.949	10.742	10.883
abonnement	9.732	9.107	9.549	10.316	9.704	9.273	8.480	9.225	9.445
doelgroepen	10.539	10.696	9.123	8.192	8.366	9.135	13.765	15.037	12.246
instructie	43.579	42.167	36.553	24.924	29.623	30.533	27.652	25.940	25.873
verenigingen	21.339	20.912	21.491	20.485	19.554	19.995	16.362	15.326	16.275
schoolzwemmen	27.723	26.808	27.333	27.288	25.996	26.137	26.875	28.525	26.148
Totaal	168.988	169.532	159.860	146.816	144.298	153.639	149.548	148.126	146.364

analyse ontwikkeling zwembadbezoek			
	1999	2007	%
recreatief	65.808	65.822	0,0%
enkelvoudig	42.579	45.494	6,8%
meerbaden	13.497	10.883	-19,4%
abonnement	9.732	9.445	-2,9%
doelgroepen	10.539	12.246	16,2%
instructie	43.579	25.873	-40,6%
verenigingen	21.339	16.275	-23,7%
schoolzwemmen	27.723	26.148	-5,7%
Totaal	168.988	146.364	-13,4%

Uit voorgaande tabellen blijkt dat zwembad De Eendraght met uitzondering van het schoolzwemmen en het doelgroepzwemmen te maken heeft gehad met dalende bezoekaantallen. Het totale bezoekaantal is ruim 13% afgenomen over de periode
1999 – 2007. De grootste daling doet zich voor bij het instructiezwemmen en het verenigingszwemmen. Deze dalingen laten zich verklaren door het opheffen van de zwemvereniging en roosterwijzigingen bij het instructiezwemmen, van 2 maal een 1/2 uur zwemmen per week naar 1 maal een heel uur zwemmen per week. Sportfondsen Hellevoetsluis BV verwacht dat dit effect gecorrigeerd wordt met 22.000 bezoeken waardoor er geen sprake is van een feitelijke afname in het bezoekaantal ten aanzien van instructiezwemmen. Tot slot lijkt het bezoekaantal voor doelgroepen in 2007 ogenschijnlijk terug te lopen, waar het in voorgaande jaren steeds is toegenomen. Dit wordt echter verklaard door het gegeven dat de bezoekers voor doelgroepactiviteiten in de sporthal (o.a. pilatus, powerwalking en bootcamp) tot 2006 een kaartje diende te kopen bij de kassa van het zwembad en meetelden in de bezoekregistratie. Dit is vanaf 2007 niet langer het geval.

2.2.4 Commercieel sportaanbod

Hellevoetsluis kent een 12-tal commerciële sportaanbieders binnen haar gemeentegrenzen. Dit betreft met name fitness- en vechtsportcentra, maneges, dans- en balletstudio's. Het commerciële sportaanbod in Hellevoetsluis is van oudsher verantwoordelijk voor een groot deel van de totale sportparticipatie in de gemeente (circa 50%). Tevens leveren de commerciële sportaanbieders diverse bijdragen aan gemeentelijke sportstimuleringsprojecten.

2.2.5 Sporten en sportverenigingen in Hellevoetsluis

In de gemeente bestaan ruime mogelijkheden voor het beoefenen van georganiseerde sport . Deze ruime mogelijkheden vertalen zich ook in het aantal sportverenigingen dat binnen de gemeente actief

is. De 39 sportverenigingen vertegenwoordigen gezamenlijk een bestand van ruim 10.000 aangesloten leden. Het aandeel leden dat afkomstig is uit Hellevoetsluis omvat
ruim 7.100 personen. Ruim 40% van de leden uit Hellevoetsluis betreft jeugdleden.

Voor een gedetailleerd overzicht van sportaanbieders wordt verwezen naar bijlage 1.

2.2.6 Regionale voorzieningen

Hellevoetsluis, Watersportcentrum

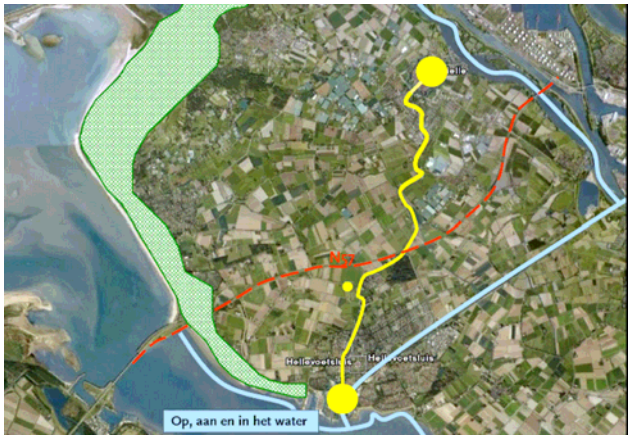

De watersport vormt een belangrijk onderdeel van het gemeentelijk toeristisch recreatief beleid. Uit de kadernotitie Toerisme en Recreatie (2008) blijkt onder meer de ambitie van Hellevoetsluis om uit te groeien tot een belangrijk watersportcentrum. Door de ligging aan het water heeft de gemeente zich reeds ontwikkeld tot een watersportcentrum met 2.000 ligplaatsen verdeeld over zes verschillende havens. Met nog vier watersportverenigingen, een catamaran- en kanoclub en een chartervloot staat Hellevoetsluis bekend als een belangrijk centrum voor de watersport. Richting de toekomst wordt gedacht aan het verbeteren van de voorzieningen voor watersporters aan wal, bijvoorbeeld door middel van het inzetten van shuttlebussen maar ook op het water zelf door het scheiden van 'snelle' vormen van watersport en overige sporten zoals zwemmen en surfen. De uitwerking van het watersportbeleid wordt verwoord in de nieuwe nota Toerisme en Recreatie.

Roeien Voorne-Putten

Roeivereniging Voorne-Putten is een roeivereniging in oprichting, ontstaan uit een fusie tussen twee kleinere verenigingen uit Oostvoorne en Heenvliet. In Zwartewaal (gemeente Brielle) willen de bestaande twee roeivereniging een nieuwe roeivereniging oprichten op een nieuwe locatie. Bij de hoek van het kanaal bij Voorne en het Voedingskanaal zal geïnvesteerd worden in een nieuwbouwlocatie voor de vereniging. Momenteel tellen beide verenigingen samen zo'n 100 leden, waarvan een groot deel uit Hellevoetsluis, richting de toekomst heeft de vereniging een groeipotentieel tot circa 350 leden.

Atletiek

Atletiekvereniging Pallas '93 is een groeiende vereniging met momenteel 112 leden. Bij Pallas wordt hardlopen aangeboden voor alle niveaus.

In het gebied Voorne Putten bevindt zich slechts één atletiekbaan; die van Spark in Spijkenisse. Inwoners uit Brielle, Hellevoetsluis en Westvoorne zijn voor een compleet aanbod van atletiekvormen aangewezen op het lidmaatschap van Voorne Atletiek; een vereniging met 456 leden, waarvan 57 jeugdleden. Hoewel Voorne Atletiek een Brielse vereniging is, zijn de leden afkomstig uit het hele Voornse gebied.

De gemeente Brielle is voornemens om een nieuwe sportpark te realiseren naast de, in ontwikkeling zijnde, nieuwbouwwijk Nieuwland-Oost. De ontwikkeling hiervan geschiedt onder de werktitel "Sportpark Waardenburg". Dit sportpark zal in ieder geval ruimte bieden aan de buitensportverenigingen die nu nog in de wijk Meeuwenoord gevestigd zijn, maar die in het kader van woningbouwontwikkelingen verplaatst dienen te worden. Dit betreft voetbalvereniging Brielle, welke nog te vormen is uit een fusie tussen de voetbalverenigingen SC Voorne en B.V.V. Wit Rood Wit, alsmede Tennisvereniging B.T.V. E'68. De gronden die de gemeente Brielle voor Sportpark Waardenburg heeft verworven, bieden voldoende ruimte om hier ook een atletiekaccommodatie op te vestigen. Hiermee zou een lang gekoesterde wens van Voorne Atletiek in vervulling gaan. Verwacht wordt dat de besluitvorming over het wel of niet realiseren van een atletiekaccommodatie zal afhangen van de mate waarin en snelheid waarmee de gemeente Brielle opbrengsten uit de grondexploitatie van de wijk Meeuwenoord kan genereren.

2.3 Activiteiten

In deze paragraaf wordt aandacht besteed aan de verschillende activiteiten die in het kader van de Breedtesportimpuls en de BOS impuls worden uitgevoerd.

2.3.1 Breedtesportimpuls (BSI)

In april 2001 is de Breedtesportnota "Sport in een vitale gemeente" vastgesteld door de gemeenteraad van Hellevoetsluis. Voor de totstandkoming van deze nota is breed draagvlak gezocht en gevonden. De nota heeft destijds vorm gekregen vanuit een nauwe samenwerking met de Stichting PUSH, sportverenigingen, commerciële sportaanbieders, het onderwijsveld en de Sportraad Zuid-Holland. Vanaf 2002 is gestart met de uitvoering van de breedtesportimpuls die eind 2008 eindigt. Centrale doelstelling daarbij is het versterken van de lokale sportinfrastructuur om de meerwaarde van sport tot zijn recht te kunnen laten komen. De breedtesportimpuls wordt gecoördineerd door welzijnstichting PUSH en de gemeente.

De Breedtesportimpuls kent de navolgende vijf aandachtsgebieden met de daarbij vermelde specifieke doelstelling.

1. *Doelpunt*
   ondersteuning voor sportverenigingen, netwerkontwikkeling en informatievoorziening.
2. *Actief in de sport*
   Motivering, stimulering en ondersteuning van vrijwilligers in de sport.
3. *Niet denken maar doen*
   Schoolsport voor de basisschool groepen 5 t/m 8 en stimulering sportdeelname voor leerlingen in het voorgezet onderwijs.
4. *Wijken voor de sport*
   Sporten in wijken en buurten van de stad, initiatieven met sociaal cultureel werk en wijkbeheer.
5. *Sporten voor iedereen*
   Plus Sport Hellevoetsluis (GALM, Groninger Actief Leven Model).

Binnen de verschillende aandachtsgebieden zijn diverse activiteiten ondernomen die navolgend kort worden toegelicht.

1. Doelpunt

Om de meerwaarde van sport goed tot zijn recht te kunnen laten komen, is het streven vanuit de breedtesportimpuls onder meer gericht op het aanbrengen van dwarsverbanden tussen sport en andere sectoren waarbij sprake is van een structureel karakter. Om vanuit de grote verscheidenheid binnen de georganiseerde sport in Hellevoetsluis één gedragen en herkenbaar aanspreekpunt tot stand te brengen is het "voorzittersoverleg sport" opgericht. Binnen het voorzittersoverleg sport wordt geparticipeerd door vertegenwoordigers van de binnensport, buitensport en watersport en gezamenlijk vormen zij een representatieve vertegenwoordiging van de Hellevoetse sportsector. Het voorzittersoverleg sport vervult een netwerkfunctie voor sportverenigingen onderling die tevens wordt ondersteund door het infoblad Vitaal Sporten waarin men geïnformeerd wordt over de hoogtepunten van de lokale sport. De verenigingen maken gebruik van de geboden mogelijkheden voor een jeugdsportsubsidie (jaarlijks circa 20 aanvragen) en de subsidiering van bijzondere activiteiten (circa 9 aanvragen per jaar). Van de vergoedingsregeling voor het treffen van maatregelen op het gebied van sociale veiligheid en milieu wordt daarentegen matig gebruik gemaakt.

2. Actief in de sport

Dit aandachtsgebied richt zich op het motiveren, stimuleren en ondersteunen van vrijwilligers in de sport. Als onderdeel van dit aandachtsgebied hebben zeven verenigingen gebruik gemaakt van een vergoeding voor het opleiden van vrijwilligers en kaderleden. Tevens zijn er stagiaires en jongeren geworven voor de begeleiding van sportactiviteiten.

3. Niet denken maar doen

Om sporten onderdeel uit te laten maken van de levensstijl van volwassenen is het belangrijk dat kinderen en jongeren kennis kunnen maken met verschillende typen van sport en worden gestimuleerd hieraan deel te nemen. De afgelopen periode hebben 8 sportaanbieders en 16 basisscholen projecten uitgevoerd in het kader van sportkennismaking. Dertien basisscholen hebben in groep 7 en 8 de lesmodule over gezonde voeding en bewegen gehad. Jaarlijks maken circa 200 leerlingen uit de groepen 3 en 4 kennis met verschillende sporten en zijn er ook verschillende kennismakingsactiviteiten voor het voortgezet onderwijs (waaronder straatvoetbaltoernooien).

4. Wijken voor de sport

Betrokkenheid bij de wijk waarin je woont begint met actief zijn in de betreffende wijk. Ook hierin kan sport een verbindende functie vormen. In het kader van wijken voor sport is de speel/sportplaats aan De Melkweg opgewaardeerd en zijn er diverse sport- en spelactiviteiten georganiseerd waarmee enkele duizenden jongeren zijn bereikt. Tevens zijn er wekelijks pleintjesactiviteiten georganiseerd en hebben er periodieke activiteiten in sporthallen plaatsgevonden. Om onduidelijke reden nam de deelname van met Turkse jongeren aan de sportactiviteiten af ondanks het behoorlijke aantal activiteiten dat werd georganiseerd in sporthallen.

5. Sporten voor iedereen

Leeftijd mag en behoeft geen rol te spelen als het gaat om te kunnen sporten en bewegen. Ook voor de oudere inwoners (55+) heeft deelname aan sport- en bewegingsactiviteiten niet alleen een positief effect op de gezondheid en vitaliteit, maar ook op de sociale structuur waar men onderdeel van uitmaakt. Op basis van het Groninger Actief Leven Model (GALM) zijn er jaarlijks circa negentig deelnemers gestart met de twaalfwekelijkse sportintroductie en meldde circa twee derde zich aan voor het vervolgtraject (vier groepen).

2.3.2 Buurt-Onderwijs-Sport-Impuls (BOS)

Gebruikmakend van de mogelijkheden vanuit de landelijke stimuleringsregeling Buurt Onderwijs Sport richt de gemeente zich op de wijken "Kooistee" en "Hellevoetsluis-West". De wijkgerichte aanpak is gericht op het bevorderen van de welzijnssituatie en het tegengaan van onwenselijk gedrag onder kinderen van 4 tot 12 jaar alsook het reduceren van overlast door jongeren in de leeftijd van 10 tot 19 jaar. Hiertoe worden gedurende de projectduur, van medio 2007 tot en met einde 2010, op verschillende sport- en spellocaties in de wijk wekelijks activiteiten aangeboden op naschoolse tijden en in de vooravond. Tevens is aansluiting gezocht bij de landelijke campagne WhoZnext om er voor te zorgen dat jongeren samen gaan sporten en bewegen om zodoende de aanwas en vorming van hanggroepjongeren te bestrijden. Voor de wijk Hellevoetsluis-West wordt daarnaast gewerkt aan de realisatie van een 'campus' rondom de (multifunctionele) sportaccommodatie aan de Fazantenlaan. Gezien de recente start van dit project kunnen nog geen resultaten worden gemeld.

2.4 Subsidies

De sportsector in Hellevoetsluis kent tien verschillende subsidiemogelijkheden, die navolgend kort worden toegelicht.

1. Jeugdsportsubsidie
Het is voor sportverenigingen niet eenvoudig om jonge leden aan te trekken en te behouden. Om de aantrekkingskracht op jongeren te vergroten hebben veel verenigingen de behoefte om extra activiteiten voor de jeugd te organiseren. Op basis van een jeugdplan waarin sportverenigingen hun jeugdbeleid ontvouwen, kunnen sportverenigingen € 12,50 per jeugdlid ontvangen in het kader van de jeugdsportsubsidie.

2. Sportinvesteringssubsidie
Op basis van een meerjaren investeringsbegroting kunnen sportverenigingen een subsidie ontvangen ter verbetering van de accommodatie voor maximaal 1/3 van de totale kosten. Deze subsidieregeling dient niet ter dekking van kosten die zijn ontstaan uit achterstallig onderhoud, vervangingsinvesteringen of verbeteringen aan commerciële accommodaties.

3. Accommodatiesubsidie Milieu en Veiligheid
Met de breedtesportimpuls uit 2002 is door de gemeente geanticipeerd op de problemen waarmee sportverenigingen te kampen hebben op het gebied van vandalisme en de aangescherpte wettelijke eisen op het gebied van milieu en veiligheid. Op basis van de subsidieregeling Milieu en Veiligheid worden sportverenigingen gestimuleerd te investeren in milieu en veiligheid in, op en rondom hun eigen accommodaties. Tot op heden is er in beperkte mate gebruik gemaakt van deze subsidiemogelijkheid.

4. Ondersteuning van onvoorziene activiteiten
Om lokale sportverenigingen te stimuleren tot het organiseren van activiteiten voor de jeugd kunnen zij jaarlijks een bijdrage ontvangen van maximaal € 226,89. Hierbij kan worden gedacht aan de organisatie van een jeugd- of schooltoernooi.

5. Deskundigheidsbevordering
Landelijk is er sprake van een zichtbare en voelbare trend dat sportverenigingen steeds meer te kampen hebben met kaderproblemen waarvoor moeilijk vrijwilligers te vinden zijn. De eisen die gesteld worden aan de taken die door vrijwilligers worden uitgevoerd worden steeds hoger, waardoor het van belang is deze personen goede cursussen en trainingen aan te bieden. Hiervoor ontbreken bij

veel sportverenigingen echter de financiële middelen. Als onderdeel van de breedtesportimpuls, het onderdeel "Kennis maakt macht", bestaat er daarom de mogelijkheid om een bijdrage te ontvangen in de kosten voor de trainingen en opleidingen. Deze financiële tegemoetkoming mag niet meer bedragen dan één derde van de totale kosten tot een maximum van € 200,=. Bij het aflopen van de Breedtesportimpuls eind 2008 zal deze subsidieregeling opgenomen worden in het reguliere subsidieprogramma.

6. Onderhoudssubsidie
Sportverenigingen die zorg dragen voor het groot onderhoud aan een gemeentelijke accommodatie ontvangen hiervoor een onderhoudssubsidie. De hoogte van deze onderhoudssubsidie is consistent met de meerjarenonderhoudsplannen die voor de accommodaties zijn opgesteld.

7. Sport- en Cultuurfonds
Inwoners van Hellevoetsluis, met een inkomen gelijk aan of minder dan 110% van de bijstandsnorm, kunnen voor maximaal € 200,= per gezinslid per jaar een gemeentelijke bijdrage ontvangen in de kosten voor culturele, sociaal-culturele, hobby- of sportactiviteiten.

8. Subsidie onroerende zaken
Sportverenigingen die een OZB aanslag ontvangen kunnen hiervoor een subsidie ontvangen.

Behalve de gemeentelijke subsidieregelingen kunnen sportverenigingen ook nog een beroep doen op onderstaande landelijke regelingen:

9. Stichting Waarborgfonds
Voor het aangaan van een lening kunnen sportverenigingen een garantstelling ontvangen via de Stichting Waarborgfonds.

10. Ecotaks compensatie
Via de landelijk erkende sportorganisaties kunnen sportverenigingen een tegemoetkoming ontvangen (65,5%) voor hun energieheffing (ecotaks).

2.5 Tarieven

In de tabel hiernaast worden de verenigings- en commerciële tarieven van sporthallen De Eendraght, De Fazant en De Morgenstont en de gemeentelijk gymnastieklokalen nader gespecificeerd. Zoals te doen gebruikelijk bedraagt het verenigingstarief de helft van het commerciële tarief. Nevenstaand overzicht rechtvaardigt de conclusie dat er sprake is van maatschappelijke acceptabele tarieven.

Tarieven binnensportaccommodaties 2008					
De Eendraght					
			vereniging		commercieel
hele zaal	per uur	€	40,00	€	80,00
halve zaal	per uur	€	21,90	€	43,80
De Fazant & Morgenstont					
hele hal	per uur	€	40,00	€	80,00
1/3 hal	per uur	€	17,30	€	34,60
tennis incidenteel	per uur	€	20,25	€	40,50
per baan halve seizoen	per uur	€	18,50	€	37,00
Gymnastieklokalen					
gymnastieklokaal	per uur	€	11,25	€	22,50

Hoofdstuk III Trends en ontwikkelingen

3.1 Inleiding

Om goede keuzes te kunnen maken voor het te ontwikkelen gemeentelijk sportbeleid is inzicht in de actuele trends en ontwikkelingen die zich zowel binnen de maatschappij als de sportsector voordoen onontbeerlijk. Aanknopingspunten en raakvlakken kunnen worden gezocht bij beleidsdoelen van andere overheden (provincie en rijk) om mogelijkerwijze gebruik te kunnen maken van extra geldstromen. Lering kan worden getrokken uit de wijze waarop binnen de maatschappij en de sportsector wordt omgegaan met de instrumentele waarden van sport en tegelijkertijd kan worden bezien in hoeverre dit aansluit bij hetgeen de gemeente Hellevoetsluis nastreeft.

3.2 Trends en ontwikkelingen in de landelijke sportsector

3.2.1 Sportparticipatie

De laatste jaren is er in ons land weer sprake van een groeiende sportdeelname. Het percentage van de bevolking dat lid is van een sportvereniging is toegenomen, maar vooral de individuele sporten mogen zich in een toenemende belangstelling verhogen. Voor de teamsporten zijn het vooral hockey en voetbal die over grote aantrekkingskracht blijken te beschikken. Mannen sporten iets meer dan vrouwen, zijn vaker lid van een sportvereniging en nemer vaker deel aan wedstrijden. Vrouwen zijn echter weer beter vertegenwoordigd bij de individuele sportdeelname. Er wordt landelijk niet alleen meer gesport, ook de levensstijl van mensen wordt actiever. Zo is het percentage Nederlanders dat tenminste 5 keer per week gedurende 30 minuten matig intensief beweegt toegenomen van 44,2% in 2001 naar 50,7% in 2004 (bron: ObiN-cijfers 2000-2004, TNO rapportage, oktober 2005).

Uit onderzoek blijkt er een directe relatie te bestaan tussen inkomen en sportparticipatie. Naarmate het inkomen toeneemt, neemt ook de sportdeelname toe (laag, midden, hoog – respectievelijk een sportparticipatiegraad van 40%, 46% en 55%). De mate van verstedelijking blijkt eveneens invloed te hebben op sportdeelname. In algemene zin beoefenen stedelingen meer individuele sporten terwijl personen die woonachtig zijn in niet stedelijk gebied vooral interesse blijken te hebben in teamsport.

3.2.2 De veranderende organisatie van sport

Ondanks de toename van het aantal leden bij sportverenigingen, bevindt de groei van sportdeelname zich vooral bij de ongeorganiseerde, individuele sporten. De afgelopen jaren zijn steeds meer mensen gaan deelnemen aan grote sportevenementen, vooral individuele duursporten. De toegenomen

individualisering van de sport neemt de wens om ergens bij te horen niet weg, zij het dat dit op minder structurele basis gestalte krijgt.
Voorbeelden zijn het enthousiasme voor deelname aan evenementen als de wandelvierdaagse, de Wednesday Night Skate en de Zwemvierdaagse.

3.2.3 Blijvende ongelijkheid in de sport

Deelname aan sport vertoont verschillen tussen de verschillende bevolkingsgroepen. Zo nemen autochtone inwoners nog steeds vaker deel aan sport dan allochtone inwoners. Het achterblijvende niveau van zwemvaardigheid bij allochtone kinderen is één van de pregnante voorbeelden van deze culturele verschillen.

3.2.4 School en sport

Sinds enkele jaren wordt actief landelijk beleid gevoerd om schoolgaande jeugd elke dag te laten sporten en/of bewegen. Zo worden er samenwerkingsverbanden gesloten tussen scholen en sportverenigingen en diverse initiatieven ondernomen voor de (her)introductie van vakleerkrachten in het onderwijs. Het landelijke actieprogramma "Alliantie School en Sport" krijgt op lokaal niveau veel opvolging. Maar ook de Brede School is een voorbeeld van de wijze waarop sport als middel kan worden ingezet om tot het stimuleren of het verbreden van de ontwikkelingsmogelijkheden van kinderen en jongeren te komen.

3.2.5 Sport als middel

De waarde van sport en bewegen vertaalt zich niet uitsluitend in een betere fysieke gesteldheid met alle bijkomstige voordelen van dien. Sport biedt ook een plek voor socialisatieprocessen. Mensen ontmoeten elkaar in het kader van sport en bouwen er een sociaal leven op. Afhankelijk van de sociale en culturele context waarin sportbeoefening plaatsvindt, kan sport tevens bijdragen aan karaktervorming. Dit geldt in het bijzonder voor de dominante waarden in de samenleving die worden geassocieerd met kracht en presteren. Sporten en bewegen hebben een positieve invloed op de schoolprestatie. Zonder terughoudendheid kan worden gesteld dat meer sporten en bewegen op school bij een gelijkblijvende totale onderwijstijd niet nadelig hoeft te zijn voor de leerprestaties. Sport en bewegen kunnen bijdragen aan het algemeen welbevinden, aan het gevoel van eigenwaarde en aan het bevorderen van pro-sociaal gedrag.

Voor veel mensen vormt deelname aan sport een doel op zich. Sport is immers leuk. Het bezorgt je plezier, ontspanning, een goed gevoel en sociale contacten. In toenemende mate bestaat echter ook aandacht voor sporten en bewegen als middel voor het realiseren van doelen op diverse sociaal maatschappelijke terreinen. Zo is het evident dat sporten en bewegen bijdraagt aan een betere fysieke gesteldheid. Oudere mensen blijven vitaler door sporten en bewegen. Sporten en bewegen kan meehelpen voorkomen dat kinderen te zwaar worden. Sport kan dus een wezenlijk onderdeel vormen van een integrale aanpak in het kader van gezondheids- en preventiebeleid.

De instrumentele waarde van sporten en bewegen wordt in toenemende mate onderkend. Dit leidt tot een gerichte inzet van sporten en bewegen als middel op diverse beleidsterreinen. Hierbij valt onder

meer te denken aan lokaal gezondheidsbeleid, jeugdbeleid, de Wet Maatschappelijke Ondersteuning (Wmo), ouderenbeleid, sociaal beleid en onderwijsbeleid.

3.2.6 Wedloop in topsport

De afgelopen jaren is er op nationaal niveau flink geïnvesteerd in de topsport en verbetering van het topsportklimaat. Er is sprake van een wedloop tussen landen ten aanzien van topsportprestaties. Dit is een complexe en kapitaalintensieve wedloop die ook binnen Nederland zichtbaar is.

Zo positioneert Rotterdam zich als "City of Sports", Amsterdam als de "Capital of Sports" en Den Haag als de "Residence of Sports". Specifiek daartoe opgerichte stichtingen promoten de topsport in de betreffende steden door middel van:

- "local heroes" (sportambassadeurs);
- topsportevenementen en – accommodaties (bijvoorbeeld Rotterdam Topsportcentrum);
- sportman en – vrouw verkiezingen;
- diverse vormen van (financiële) ondersteuning.

3.2.7 Ruimte en accommodaties

Ondanks een bevolkingsgroei en een toename in sportdeelname, is het aantal sportaccommodaties en hectaren voor sport op landelijk niveau constant gebleven. In toenemende mate zijn sportvoorzieningen naar de rand van de stad verplaatst. Hierbij wordt ingezet op accommodaties met een brede gebruiksmogelijkheid, zogeheten multifunctionele accommodaties. Zorg, onderwijs en sport komen samen in één accommodatie. Het combinatiegebruik van accommodaties levert voordelen op ten aanzien van onder meer de benutting en de inzet van vakleerkrachten en andere professionals.

3.3 Beleidsmatige ontwikkelingen in de sportsector

3.3.1 Nationaal beleid

De belangstelling voor sport en bewegen is in de afgelopen jaren sterk gegroeid. Dit vertaalt zich in actief overheidsbeleid voor deze aandachtsvelden. De kabinetsnota "Tijd voor Sport" en het daarbij behorende uitvoeringsprogramma "Samen voor Sport (2006-2010)" kent de centrale thema's bewegen, meedoen en presteren. Met het Nationaal Actieplan Sport en Bewegen wordt nadere uitwerking gegeven aan het thema bewegen dat zich richt op het bevorderen van lichamelijke activiteit. De Alliantie School en Sport, meedoen allochtone jeugd door sport en het masterplan Arbitrage vormen de inhoudelijke speerpunten van het thema Meedoen. Het thema presteren richt zich op talentontwikkeling, coaches, topsportevenementen en innovatie binnen de sportsector.

In 2003 blijkt het gemiddelde sportdeelnamecijfer op nationaal niveau in de leeftijdscategorie 18- tot en met 79-jarigen op 65% te liggen (bron: AVO-onderzoeken). Voor jongeren tussen de 12 en 19 jaar bedroeg dit cijfer in hetzelfde jaar maar liefst 90%. Hierbij dient overigens te worden aangetekend dat naarmate jongeren dichterbij de 19-jarige leeftijd komen, er sprake is van afname van het sportdeelnamecijfer.

Van de Nederlandse bevolking was in het jaar 2003 circa 36% van de leeftijdscategorie 6- tot en met 79-jarigen lid van een sportvereniging.

In eerder genoemde nota "Tijd voor sport" geeft het kabinet aan te willen bereiken dat 65% van de Nederlandse volwassenen in het jaar 2010 de bewegingsnorm behaalt. Ter illustratie: in het jaar 2003 voldeed slechts 47,4% van de volwassenen aan deze norm. De bewegingsnorm is in 1998 vastgesteld door de universiteiten van Amsterdam, Maastricht, Groningen, Utrecht, het RIVM, TNO en NOC*NSF. De norm stelt dat volwassenen om gezond te blijven minimaal een half uur per dag intensieve lichamelijke activiteiten dienen te verrichten gedurende tenminste 5 dagen, maar bij voorkeur gedurende alle dagen van een week.

Het kabinet Balkenende IV wenst voorts nog een nader accent te leggen op het stimuleren van sportverenigingen zodat deze hun maatschappelijke taken (nog) beter kunnen vervullen. Zo heeft Staatssecretaris Bussemaker de beleidsbrief "de Kracht van Sport" uitgebracht. Hierin vraagt zij aandacht voor versterking van de sportverenigingen, het stimuleren van deelname aan sport door mensen met een beperking en een intensivering van de topsportprogramma's. Hiertoe worden tevens financiële middelen ter beschikking gesteld.

In het kader van de Impuls Brede Scholen, Sport en Cultuur gaan ondermeer de ministeries van VWS en OCW, de VNG en NOC*NSF in samenwerking met lokale overheden de komende jaren in totaal 2.500 fte formatieplaatsen aan combinatiefuncties realiseren. Een combinatiefunctie is een functie waarbij een werknemer in dienst is bij één werkgever, maar gelijkelijk te werk wordt gesteld in of ten behoeve van twee werkvelden/sectoren. Eén combinatiefunctie bestaat daarom uit twee delen. Hierbij kan gedacht worden aan een vakdocent lichamelijke opvoeding die tevens actief is voor de sportvereniging of als sportbuurtwerker,

De combinatiefunctionaris is bij voorkeur een professional die met voldoende beschikbare kennis een brug kan vormen tussen verschillende sectoren zodoende deze sectoren ook te verbreden en te versterken. In het onderwijs kan het gaan om werknemers die naast hun aanstelling in het onderwijs tevens werkzaam zijn in de sportsector (vakleerkrachten bewegingsonderwijs) of om werknemers die coördinatieactiviteiten verrichten vanuit het onderwijs ten behoeve van meerdere velden. In de sportsector kan het gaan om werknemers die werkzaam zijn bij een sportvereniging (trainers, coaches) en tevens in het onderwijs of om werknemers die coördinatieactiviteiten verrichten vanuit de sport ten behoeve van meerdere velden.

De combinatiefuncties dienen te leiden tot:
- meer sport- en cultuuraanbod op en om de brede school in het primair onderwijs en voortgezet onderwijs (dat kan dus ook zijn bij de sportvereniging of de culturele instelling);
- de ontwikkeling van meer brede scholen met een sport- en cultuuraanbod, om te beginnen in de 40 krachtwijken[2]
- versterking van ongeveer 10% van de sportverenigingen, zodat deze naast het bedienen van hun leden, ook iets kunnen betekenen voor het onderwijs, de naschoolse opvang, de wijk en/of specifieke (inactieve of kwetsbare) doelgroepen.

De combinatiefuncties worden gefinancierd door het ministerie van VWS en OCW en de deelnemende gemeenten. De rijksoverheid financiert het eerste jaar van deelname van een gemeente volledig.

---

[2] De 40 krachtwijken zijn de door minister Vogelaar van Wonen, Wijken en Integratie geselecteerde wijken waar de komende jaren in samenwerking met de steden en wijken op basis van een charter wordt gewerkt aan het verbeteren van de leefbaarheid. Hiertoe worden buurtactieplannen opgesteld rond de centrale thema's: wonen, werken, leren, integratie en veiligheid.

Als landelijke koepelorganisatie van de georganiseerde sport in Nederland richt NOC*NSF haar pijlen op:

A een sterker marktaandeel voor de sport,
B Nederland bij de Top van de wereld, en
C een intensievere samenwerking om de georganiseerde sport te versterken.

Hiertoe wordt ondermeer ingezet op een sportaanbod dat beter aansluit op de vraag uit de markt, een professioneel betaald kader, intensievere samenwerking met gemeenten, gezondheidsinstellingen en bedrijfsleven en in het bijzonder onderwijs. Om zich als welvarend land te kunnen handhaven in de top 10 van de wereld richt de sportkoepel zich ondermeer op innovaties en de realisatie van specifieke topsport trainingsaccommodaties. Qua samenwerking is de sportkoepel tevens "intern" gericht naar haar leden. Door middel van samenwerkingsverbanden op inhoudelijk en ondersteunend vlak en in sommige gevallen ook het daadwerkelijk samengaan van sportbonden, wordt een krachtigere organisatiestructuur nagestreefd.

3.3.2 Provinciaal beleid

Het sportbeleid van de provincie Zuid Holland zoals verwoord in de nota "Sport Scoort" is gericht op het leveren van een bijdrage aan het versterken van de provinciale sportinfrastructuur en er voor te zorgen dat vooral jongeren en ouderen meer gaan bewegen en sporten. Het provinciale sportbeleid wordt uitgewerkt langs de navolgende 4 hoofdlijnen:

- verbeteren van de samenwerking tussen buurt, onderwijs en sport,
- sport, bewegen en gezondheid,
- sport en ruimte, en
- versterken van de sportinfrastructuur.

De provinciale Sportraad beoogt een belangrijke ondersteunende rol te spelen bij de uitvoering van het sportbeleid.

Hoofdstuk IV Bouwstenen voor sportbeleid

4.1 Inleiding

In het vorige hoofdstuk is de bestaande sportsector van Hellevoetsluis in beeld gebracht en zijn relevante trens en ontwikkelingen gepresenteerd. Op basis van deze inventariserende werkzaamheden is vervolgens een analyse uitgevoerd. De resultaten van deze analyse zijn vertaald in "bouwstenen" voor het nieuwe sportbeleid van de gemeente Hellevoetsluis en worden navolgend gepresenteerd.

4.2 Sportvoorzieningen – bouwstenen voor beleid

- *Binnensportaccommodaties*

Er is in de afgelopen jaren veel gemeentelijke aandacht uitgegaan naar de omvang en kwaliteit van de binnensportaccommodaties. De realisatie van het Visiedocument Binnensportaccommodaties heeft geleid tot aangescherpt inzicht in de behoefte aan binnensportcapaciteit en heeft uitgewezen dat uitbreiding van de mogelijkheden voor bewegingsonderwijs noodzakelijk is. Deze uitbreidingsbehoefte betreft zowel het primair- als het voortgezet onderwijs. De voorgenomen realisatie van het multifunctioneel centrum aan De Fazantenlaan, de nieuwbouw van het gymnastieklokaal ten behoeve van basisschool De Kring en het nieuw te bouwen gymnastieklokaal in het kader van brede school De Wateringhe, leiden tot een adequate oplossing van de gesignaleerde extra behoefte. De binnensportcapaciteit voor sportverenigingen is zowel voor dit moment als voor de langere termijn voldoende.

Bouwsteen voor het sportbeleid

Na uitvoering van voornoemde uitbreidingsplannen is het aanbod aan binnensportaccommodaties binnen de gemeente Hellevoetsluis in kwantitatieve zin op het gewenste c.q. noodzakelijke niveau. Voor het nieuwe sportbeleid is het van belang vervolgens zorg te dragen voor adequate instandhouding van de binnensportaccommodatie waarbij de veranderende vraag een centrale rol dient te spelen. Het kunnen combineren van sport-, beweeg-, welzijns- en mogelijk sociaal-culturele activiteiten in één accommodatie is niet alleen wenselijk vanuit het versterken de bezetting van accommodaties, maar ook om het maatschappelijk rendement van samenwerkingsmogelijkheden te optimaliseren. De multifunctionele accommodatie aan de Fazantenlaan kan in dit kader als "pilot" worden gezien, maar ook een voorbeeldfunctie vervullen. Vanuit de verschillende sportactoren in Hellevoetsluis is nadrukkelijk aandacht gevraagd voor de kwaliteit van het bewegingsonderwijs en voor verruiming van de mogelijkheid tot sportactiviteiten, na en tussen schooltijd. Het verzilveren van deze behoefte dient meegenomen te worden in het gemeentelijk beleid ten aanzien van binnensportaccommodaties.

- *Buitensportaccommodaties (incl. watersport)*

De buitensportaccommodaties zijn evenwichtig verspreid over de gemeente. De afgelopen jaren is door de gemeente fors geïnvesteerd in de renovatie van was- en kleedgelegenheden, de renovatie van natuurgrasvelden en de aanleg van kunstgrasvelden. De gemeente Hellevoetsluis heeft op basis van individuele overeenkomsten het beheer en het onderhoud van de buitensportaccommodaties overgedragen aan de gebruikmakende verenigingen. Hiertoe ontvangt het merendeel van de buitensportverenigingen een gemeentelijke financiële bijdrage. Uit de interactieve conferentie met Hellevoetse sportactoren is naar voren gekomen dat er in algemene zin tevredenheid bestaat over de huidige taak- en verantwoordelijkheidverdeling tussen de gemeente en de buitensportverenigingen. Wel heeft men aangegeven dat het vinden van vrijwilligers voor de uitvoering van onderhoudswerkzaamheden niet eenvoudig is en ondersteuning op dit punt wenselijk is. Ook de buitensportverenigingen vinden het verruimen van sportmogelijkheden na en tussen schooltijden van belang en hebben te kennen gegeven in principe bereid te zijn hun accommodatie overdag voor dit doel toegankelijk te maken.
Parallel aan deze nota is er een visie 'Buitensportaccommodaties' opgesteld. Uit deze visie is naar voren gekomen of de buitensportaccommodaties voldoen aan de huidige en wat de toekomstige behoeften zijn. De conclusies zijn verwerkt in deze nota.

De watersport maakt onderdeel uit van het toeristisch recreatief beleid. Uit de kadernotitie blijkt onder meer dat Hellevoetsluis de ambitie heeft om uit te groeien tot een belangrijk watersportcentrum.

Bouwsteen voor het sportbeleid
Multifunctioneel- dan wel medegebruik van buitensportaccommodaties vormt een kans voor het nieuwe sportbeleid van de gemeente Hellevoetsluis en dient hierin te worden meegenomen. Wel dient daarbij tevens aandacht uit te gaan naar de ondersteuningsbehoefte die door buitensportverenigingen naar voren is gebracht en betrekking heeft op vrijwilligersbeleid, onderlinge samenwerking en het bevorderen van de oprichting/instandhouding van kleine c.q. nieuwe sportverenigingen om de diversiteit in het sportaanbod te bevorderen. Deze kans en aandachtspunten dienen onverkort deel uit te maken van deze sportnota. Voortdurende aandacht voor de kwalitatieve instandhouding van betreffende accommodaties is een voorwaarde om het te intensiveren sport- en beweeggedrag van de inwoners blijvend te kunnen faciliteren.

De watersport is niet alleen een 'unique sellingpoint' van Hellevoetsluis, maar ook van (de poort van) Zeeland, hetgeen regionale kansen geeft.
Binnen het sportbeleid worden de watersportverenigingen ondersteund middels het subsidiebeleid (activiteiten en accommodaties) en de combinatiefunctionarissen. In het toeristisch recreatieve beleid wordt verder uitwerking gegeven aan watersportaccommodaties.

- *Zwembad De Eendraght*

Met zwembad De Eendragt heeft de gemeente Hellevoetsluis de beschikking over een functioneel zwembad met weliswaar beperkte sportieve- maar goede recreatieve mogelijkheden. Hoewel ook de bezoekaantallen van De Eendragt overeenkomstig de landelijke trend teruglopen, kan op basis van landelijke ervaringsgegevens worden gesteld dat het huidige bezoekaantal een goede prestatie is. Op termijn[3] dient evenwel te worden gekomen tot visievorming om een goed maatschappelijk en functioneel gebruik voor de toekomst te kunnen waarborgen.

[3] Zwembad de Eendraght is in 2016 afgeschreven.

Bouwsteen voor het sportbeleid
Zwemmen is bij uitstek een mogelijkheid tot sporten en bewegen waarvoor – in relatieve zin – een geringe fysieke inspanning benodigd is. Hierdoor is zwemmen mogelijk voor een brede doelgroep uit de samenleving, van jong tot oud en van mensen in zeer goede conditie tot mensen met een beperking. Gezien het maatschappelijk breed onderschreven streven alle inwoners tot een meer gezonde, actieve en sportieve levensstijl te stimuleren zal zwembad De Eendraght blijvend een belangrijke functie kunnen vervullen binnen de sportsector van Hellevoetsluis. Dit uitgangspunt dient zijn vertaalslag te krijgen in het nieuwe sportbeleid.

- *Commercieel sportaanbod*

Het commerciële sportaanbod is in Hellevoetsluis niet alleen goed vertegenwoordigd maar komt tevens tegemoet aan een sterke behoefte aan de mogelijkheid tot individuele sportbeoefening. Dit wordt geïllustreerd vanuit het feit dat circa 50% van de sportdeelname in Hellevoetsluis binnen deze accommodaties plaatsvindt. In algemene zin op landelijk niveau zijn er nog altijd beduidend meer sportverenigingen (circa 28.000 met 4,6 miljoen leden) dan fitnesscentra (1.750 met circa 2 miljoen leden) maar neemt het marktaandeel van de georganiseerde sport af.

Bouwsteen voor het sportbeleid
Een groot deel van de inwoners van Hellevoetsluis blijkt behoefte te hebben aan mogelijkheden tot individuele sportbeoefening. De brede gemeentelijke aanpak voor wat betreft de uitvoering van sportbeleid heeft zich in de afgelopen jaren ook vertaald in verschillende vormen van samenwerking met de commerciële sportaanbieders die hebben bijgedragen aan sportstimuleringsprojecten. Deze samenwerking is niet alleen al succesvol gebleken maar kan in de toekomst verder worden versterkt en uitgebreid.

- *Sporten en sportverenigingen in Hellevoetsluis*

Ook de georganiseerde sport is goed vertegenwoordigd in Hellevoetsluis. De sportverenigingen vormen – net als de commerciële sportaanbieders – een belangrijke partner voor de gemeente om mogelijkheden en structuur te bieden aan de inwoners waar het sporten en bewegen betreft. Hellevoetse sportverenigingen ervaren – evenals dit landelijk het geval is – druk op het aantrekken en behouden van jeugdleden, het beschikken over voldoende kader en vrijwilligers. Structurele gemeentelijke ondersteuning bij het vinden van oplossingen voor deze problematiek is wenselijk.

Bouwsteen voor het sportbeleid
Sportverenigingen vormen meer en meer een partner voor de gemeente waar het sport als doel betreft en tevens waar het gaat om de instrumentele waarde van sport. Steeds meer gemeenten schakelen sportverenigingen in bij sportstimuleringsprojecten, zowel gericht op het onderwijs als op wijken. De wettelijke verplichtingen die voortkomen uit de Wet Maatschappelijke Ondersteuning vormen daar mede aanleiding toe. Naast de zorgcomponent, omvat deze wet ook als doelstelling het bevorderen van maatschappelijke participatie onder alle doelgroepen binnen de samenleving. Het gemeentelijke Wmo-beleidsplan 2008 – 2012 gaat juist daar nadrukkelijk op in. ***Sport = maatschappelijke participatie****. De sociale structuur die van oudsher binnen de georganiseerde sport bestaat, biedt goede mogelijkheden om vanuit de verenigingscultuur ook sportmogelijkheden te*

bieden aan mensen met een beperking waarvan in het nieuwe sportbeleid gebruik kan worden gemaakt.

4.3 Activiteiten – bouwstenen voor beleid

- *Breedtesportimpuls (BSI)*

Met de breedtesportimpuls Hellevoetsluis is een groot aantal projecten gerealiseerd.
Op basis van een breed pallet aan activiteiten is een relatief grote groep van voornamelijk kinderen, jongeren en ouderen (55+) bereikt. De BSI heeft bijgedragen aan een duurzame versterking van het sportieve verenigingsleven en een optimalisering van de samenwerking tussen de verschillende actoren[4]. De Breedtesportimpuls heeft een succesvol effect op de sportdeelname in de gemeente maar kent een tijdelijk karakter (eind 2008 loopt het project af).

Bouwsteen voor het sportbeleid
De invloed van de breedtesportimpuls op het sportdeelnamecijfer in de gemeente wordt door alle Hellevoetse sportactoren toegejuicht. Zowel vanuit het onderwijs als vanuit de sportverenigingen is men echter van mening dat de breedtesportimpuls op een aantal punten voor verbetering vatbaar is. Het aantal sportverenigingen dat heeft geparticipeerd binnen activiteiten is gering omdat het vinden van kader bij de uitvoering van activiteiten overdag een hoge drempel vormt. Dit laat overigens onverlet dat men van mening is dat de georganiseerde activiteiten zo belangrijk zijn, dat deze van een projectmatig karakter omgezet zouden dienen te worden in een structureel karakter. Ondersteuning bij de organisatie van de betrokkenheid van sportverenigingen is dan echter een belangrijk aandachtspunt. Voorgesteld wordt dat de subsidie voor het opleiden van kader vanuit de Breedtesportimpuls opgenomen wordt in het reguliere subsidieprogramma.

- *Buurt-Onderwijs-Sport-Impuls*

Zeer recent is de gemeente gestart met de Buurt-Onderwijs-Sport Impuls in de wijken Kooistee en Hellevoetsluis West. Daarbij richt de impuls zich met name op het bevorderen van de welzijnssituatie in betreffende wijken en het bevorderen van wenselijk gedrag onder kinderen en jongeren.

Bouwsteen voor het sportbeleid
De Buurt-Onderwijs-Sport-Impuls richt zich in optima forma op het verbinden van de beleidsvelden sport, onderwijs en (wijk-)welzijn. Uit landelijke ervaringen is inmiddels gebleken dat vanuit de BOS-projecten ook positieve effecten uitgaan naar het bevorderen van maatschappelijke participatie, wat weer een belangrijke bijdrage levert aan het gemeentelijke Wmo-beleid. Voor het nieuwe sportbeleid is het van belang de effecten van de BOS-impuls in Kooistee en Hellevoetsluis goed te volgen en te monitoren, om vervolgens te kunnen bezien of en zo ja, in hoeverre en op welke wijze de Buurt-Onderwijs-Sport-Impuls ook voor andere wijken in de gemeente kan c.q. dient te worden ingevoerd. Mogelijkerwijs kan hierbij gebruik worden gemaakt van de nieuwe rijksregeling voor combinatiefunctionarissen.

---

[4] Bron: jaarlijkse voortgangsrapportages breedtesport Hellevoetsluis.

4.4 Subsidies – bouwstenen voor beleid

Van de acht gemeentelijke subsidieregelingen vormen enkele daarvan tijdelijke regelingen die in het kader van de breedtesportimpuls tot stand zijn gekomen. De kern van de lokale sportsubsidie wordt gevormd door de jeugdsportsubsidie, de sportinvesteringssubsidie, de ondersteuning van onvoorziene activiteiten en de onderhoudssubsidie. Tijdens de interactieve conferentie is door de Hellevoetse sportactoren aangegeven dat er in algemene zin tevredenheid bestaat over het huidige subsidiestelsel. Een groot belang wordt gehecht aan de jeugdsportsubsidie.

Bouwsteen voor het sportbeleid
Ondanks de tevredenheid die er over het huidige subsidiebeleid bestaat, is er door sportactoren gepleit voor het vereenvoudigen van de subsidie(aanvraag)systematiek. Voorts is door hen aangegeven dat de effectiviteit van het sport- en cultuurfonds verbeterd zou kunnen worden door de drempel om gebruik te maken van deze regeling te verlagen. Hierbij kan gedacht worden aan een proactieve benadering van potentiële gebruikers door personen uit de eigen vertrouwde sportomgeving. Het huidige 'aankloppen voor hulp' kan worden ervaren als een drempel om gebruik te maken van de regeling. Bovendien is voorgesteld te komen tot het samenvoegen van de sportinvesteringsregeling en de regeling milieu en veiligheid te komen. Voornoemde aandachtspunten worden meegenomen in het nieuwe sportbeleid.

4.5 Tarieven – bouwstenen voor beleid

De tariefstructuur van de gemeente Hellevoetsluis kenmerkt zich door het onderscheid dat wordt gemaakt tussen verenigings- en commerciële tarieven. Voor wat betreft de verenigingstarieven kan worden vastgesteld dat er sprake is van een maatschappelijk aanvaardbare tariefstructuur.

Bouwsteen voor het sportbeleid
Ondanks de tevredenheid die er over het huidige subsidiebeleid bestaat, is er door sportactoren gepleit voor het vereenvoudigen van de subsidie(aanvraag)systematiek. Voorts is door hen aangegeven dat de effectiviteit van het sport- en cultuurfonds verbeterd zou kunnen worden door de drempel om gebruik te maken van deze regeling te verlagen. Hierbij kan gedacht worden aan een proactieve benadering van potentiële gebruikers vanuit de eigen vertrouwde sportomgeving. Het huidige 'aankloppen voor hulp' kan worden ervaren als een drempel om gebruik te maken van de regeling. Bovendien is voorgesteld te komen tot het samenvoegen van de sportinvesteringsregeling en de regeling milieu en veiligheid te komen. Voornoemde aandachtspunten worden meegenomen in het nieuwe sportbeleid.

4.6 Trends en ontwikkelingen – bouwstenen voor beleid

Uit de in hoofdstuk 2 beschreven trends en ontwikkelingen is duidelijk gebleken dat het overheidsbeleid op het gebied van sport – in vergelijking met een decennium geleden – aan verandering onderhevig is. Hoewel het belang van een adequate sportinfrastructuur (accommodaties) nog steeds wordt onderschreven, is er een duidelijke beleidsmatige trend tot instrumentele inzet en benutting van het beleidsveld sport zichtbaar.

Dit wordt onder andere ingegeven door:

- toenemende bewegingsarmoede onder de brede bevolking;
- toenemende situaties van (ernstig) overgewicht onder de brede bevolking (óók bij jonge kinderen) en daarmee te ontstane "bedreiging" van de volksgezondheid;
- de laagdrempelige toegankelijkheid van sport- en bewegingsactiviteiten waardoor sociale samenhang en maatschappelijke participatie (Wmo) wordt bevorderd;
- de cultuur rondom sport, waarbinnen iedereen gelijk is, ongeacht culturele, economische of maatschappelijke verschillen;
- de mogelijkheden die sport biedt voor zelfontwikkeling, zelfontplooiing en het stimuleren van maatschappelijk gewenste normen en waarden als fair play en teamspirit;
- de functie die sport kan vervullen voor het verbinden van beleidsvelden als zorg, welzijn, onderwijs en cultuur en de effectvergroting die daardoor kan ontstaan op beleidsdoelstellingen gericht op doelgroepen als kinderen, jongeren, mensen met een beperking, ouderen maar natuurlijk ook de brede bevolking.

De hierboven genoemde argumenten rechtvaardigen een gemeentelijk sportbeleid dat is gericht op het stimuleren van deelname aan sport en frequent bewegen.

Bouwsteen voor het sportbeleid

In de startnotitie Sportnota Hellevoetsluis (januari 2008) is in de gepresenteerde basisvisie op sportbeleid al geanticipeerd op de gesignaleerde trends en ontwikkelingen. Expliciet wordt daarin uitgesproken dat binnen het nieuwe sportbeleid onderscheid wordt gemaakt tussen sport als doel en sport als middel. Bij sport als doel richt het gemeentelijk beleid zich op het bieden van mogelijkheden tot een zinvolle vrijetijdsbesteding, voorbereiding op of uitvoering van topsport. Bij sport als middel worden beleidsinstrumenten (voorzieningen, tarieven/subsidies, activiteiten) expliciet ingezet om doelstellingen op andere beleidsterreinen te bereiken, zoals sociale cohesie in buurten en wijken of een gezonde populatie. De instrumentele waarde van sport leidt tot een verhoogd maatschappelijk rendement op verschillende aandachtsgebieden zoals onderwijs, ouderen, jongeren, vrijwilligerswerk, welzijn, gezondheidszorg, wijkbeheer en ook ruimtelijke ordening.

Door te kiezen voor een accent op de inzet van sport als middel sluit de gemeente Hellevoetsluis niet alleen aan bij de doelstellingen uit de kabinetsnota "Tijd voor Sport", maar ontstaan ook nieuwe kansen voor het benutten van extra geldstromen vanuit de rijksoverheid. De in hoofdstuk 2 beschreven combinatiefuncties vormen hier een goed voorbeeld van overigens ook uitstekend aansluiten bij de gebleken behoefte in Hellevoetsluis. Zowel actoren uit het sport-, onderwijs- als welzijnsveld pleiten voor het beter benutten, versterken en structureel maken van activiteiten die in het kader van de breedtesportimpuls binnen Hellevoetsluis gestalte hebben gekregen. Ondersteuning daarbij is – met name voor de verenigingen maar ook waar het gaat om de ambitie om te kunnen beschikken over vakleerkrachten lichamelijke oefening – onontbeerlijk.

Benutting van de instrumentele waarde van sport stelt ook eisen aan de sportaccommodaties. Multifunctionaliteit en medegebruik zijn daarbij sleutelbegrippen. Een aanzet is daartoe in Hellevoetsluis al gegeven met de voorgenomen realisatie van de multifunctionele accommodatie Fazantenlaan en de realisatie van brede scholen. Ook voor de toekomst dient de aandacht voor multifunctionaliteit en medegebruik ingebed te worden in het sportbeleid. Samenwerking op het gebied van sport – of met sport als verbindende factor – krijgt in Hellevoetsluis al breed gestalte. Deze potentie kan verder worden uitgewerkt en benut. Blijvend aandachtspunt daarbij is een tarieven- en subsidiestructuur die het streven om de inwoners van Hellevoetsluis adequaat te laten sporten en bewegen dient te ondersteunen door het betaalbaar houden van deelname aan activiteiten.

Hoofdstuk V Sportbeleid: visie, missie en doelen

5.1 Inleiding

Op basis van de gegevens uit de inventarisatie, de uitkomsten van de interactieve conferentie[5] en overeenkomstig de bouwstenen voor het sportbeleid wordt in dit hoofdstuk de strategische sportvisie nader uitgewerkt. Hiertoe wordt achtereenvolgens aandacht besteed aan de visie, de missie en doelstellingen van het sportbeleid van Hellevoetsluis voor de periode 2009-2013.

5.2 Visie

Met het sportbeleid wil de gemeente Hellevoetsluis sport als doel handhaven. Sport levert voor veel mensen plezier, ontspanning en voldoening op en is een gerechtvaardigd doel op zich. Om die reden zal de gemeente Hellevoetsluis voorwaarden blijven scheppen om te kunnen sporten. Hierbij kan ondermeer gedacht worden aan het zorgdragen voor voldoende en kwalitatief goede sportaccommodaties en het (financieel) ondersteunen van (kleine)sportverenigingen. De sportverenigingen vervullen een spilfunctie, waarbij een grote diversiteit aan verenigingen een verrijking vormt voor het lokale sportaanbod.

Tegelijkertijd wenst de gemeente Hellevoetsluis zich met het sportbeleid nadrukkelijker en op meer structurele basis te richten op de *instrumentale waarde* van sport. Sport is van grote waarde voor de gezondheid van mensen, het kan overgewicht helpen voorkomen en de fysieke gesteldheid van ouderen doen verbeteren. Sporten en bewegen kunnen bijdragen aan de motorische en algehele ontwikkeling van kinderen, aan de sociale cohesie in wijken en buurten en maatschappelijke participatie van verschillende achterstandsgroepen stimuleren. Sport vormt in de visie van Hellevoetsluis niet langer een op zichzelf staand beleidsterrein maar is verweven met Wmo-beleid, lokaal gezondheidsbeleid, jongeren- en ouderenbeleid, wijkontwikkeling en onderwijs.

De afgelopen jaren heeft de gemeente Hellevoetsluis met ondermeer de Buurt-Onderwijs-Sport Impuls en de Breedtesportimpuls al geïnvesteerd in de instrumentale waarde van sport. Er zijn diverse activiteiten uitgevoerd waarbij sport als middel is ingezet voor de realisatie van doelstellingen op een breder maatschappelijk vlak. De aankomende beleidsperiode zullen dergelijke activiteiten worden geïntensiveerd waarbij wordt gezocht naar mogelijkheden om in samenwerking met partners in het veld (zoals sportverenigingen, commerciële sportaanbieders en onderwijsinstellingen) tot een structurele inbedding te komen. De gemeente zal de procedure voor het aanstellen van combinatiefunctionarissen aangaan of strategische allianties tussen bijvoorbeeld sportverenigingen en onderwijsinstellingen stimuleren.

[5] Het volledige verslag van de interactieve conferentie is opgenomen in de bijlage.

5.3 Missie

De gemeente Hellevoetsluis wenst met haar sportbeleid sporten, bewegen en maatschappelijke participatie te stimuleren en daarmee aan te sluiten bij zowel de doelen uit de kabinetsnota 'Tijd voor Sport', als de doelstellingen van het WMO-beleidsplan en het lokaal gezondheidsbeleid. De missie die daaruit voortvloeit luidt als volgt:

De gemeente Hellevoetsluis richt zich -in samenwerking met partners- op het stimuleren van het sporten en bewegen als leuke en gezonde manier om het welzijn van alle inwoners te bevorderen. Hiertoe worden voorwaarden geschept (accommodaties, subsidies en tarieven) en laagdrempelige activiteiten aangeboden.

Deze missie is erop gericht om meer mensen aan het sporten en bewegen te krijgen. Sporten en bewegen zijn in dat verband aanvullend op elkaar aangezien ze van vergelijkbare instrumentele waarde zijn. Er dient in voldoende mate gesport of bewogen te worden en inactiviteit dient te worden tegengegaan. Bijzondere aandacht gaat hierbij uit naar de mogelijkheden om te kunnen sporten op en rond de scholen en naar een aantrekkelijk sportaanbod bij de sportverenigingen.

5.4 Doelen

De missie om meer inwoners van Hellevoetsluis in voldoende mate te laten sporten, bewegen en meedoen wordt vertaald naar de volgende concrete doelstellingen:

1. **65% van de ouderen en volwassen in Hellevoetsluis voldoet aan de Nederlandse Norm voor Gezond Bewegen (NGGB);**

De Nederlandse Norm voor Gezond Bewegen (NNGB) vormt een goede en algemeen geaccepteerde norm om het sport- en beweeggedrag in beeld te brengen. Voor ouderen en volwassenen gaat de norm uit van een half uur matig intensieve lichamelijke activiteit op tenminste vijf, maar bij voorkeur op alle dagen van de week. Momenteel voldoet 56% van de ouderen (>65 jaar)[6] en 58% van de volwassenen (19 - 65 jaar)[7] aan betreffende norm. Met gerichte activiteiten (zoals ook al uitgevoerd in kader van de breedtesportimpuls), goede sportvoorzieningen en een goed sportaanbod kan het sport- en beweeggedrag worden gestimuleerd. Om te komen tot een gerichte effectmeting wordt het sport- en beweeggedrag effectief gemonitord.

[6] Bron: Monitor Ouderen 2007 GGD Zuid-Hollandse Eilanden.
[7] Bron: Monitor Volwassenen 2007 GGD Zuid-Hollandse Eilanden.

2. 90% van de jeugd in Hellevoetsluis sport en beweegt dagelijks tenminste een uur op en rond school;

In aansluiting op de landelijke Alliantie School en Sport richt de gemeente Hellevoetsluis zich op een intensivering van de sport-, spel en beweegmogelijkheden op en rond de scholen. In samenwerking met onderwijsinstellingen, sportverenigingen en commerciële sportaanbieders wordt gestreefd naar dagelijks sporten en bewegen bij tenminste 90% van de schoolgaande jeugd. Hiertoe kan concreet worden gedacht aan het aangaan van strategische allianties en de inzet van combinatiefunctionarissen. Van de jongeren in Hellevoetsluis (13 - 18 jaar) sport 87% tenminste één keer per week[8]. Middels monitoring zal de duur en de frequentie van het sporten en bewegen gemeten worden.

3. Sport wordt ingezet als verbindingsofficier tussen verschillende beleidsterreinen en actoren;

Om daadwerkelijk van maatschappelijke betekenis te kunnen zijn is sport niet een op zichzelf staand beleidsterrein maar een verbindend element naar ondermeer preventieve gezondheidszorg, wijkontwikkeling, onderwijs, jeugd- en ouderenbeleid en Wmo. Meer en andersoortige organisaties worden structureel en actief bij de sport betrokken, waaronder welzijns-, zorg- en ouderenorganisaties. Ook de relaties met de reeds bij sport betrokken organisaties, zoals de sportverenigingen, de commerciële sportaanbieders en de onderwijsinstellingen worden geïntensiveerd.

4. Hellevoetsluis beschikt over voldoende en kwalitatief goede sport- en actieve recreatiemogelijkheden waarmee wordt aangesloten bij de actuele en toekomstige behoefte;

Sportaccommodaties vormen voorwaardelijke voorzieningen om te komen tot sport. Enerzijds kan hierbij gedacht te worden aan de traditionele binnen- en buitensportaccommodaties en zwemvoorzieningen. Niet alleen dienen er voldoende en kwalitatief goede accommodaties te zijn, de voorzieningen dienen tevens aan te sluiten bij de veranderingen in het sport- en beweeggedrag. Anderzijds zal er structurele aandacht bestaan voor een sportieve inrichting van de openbare ruimte, die uitnodigt voor sportieve recreatie. Hierbij kan gedacht worden aan fiets- en wandelpad en sport- en speelterreinen.

5. Een toegankelijk en transparant subsidie- en tarievenstelsel dat aansluit bij de gemeentelijke beleidsdoelstellingen;

Hellevoetsluis beschikt over een gedifferentieerd subsidie- en tarievenstelsel dat volgens de reacties van de verenigingen, ondanks een algemene tevredenheid, niet altijd even toegankelijk en duidelijk is. Enkele subsidievormen (de activiteitensubsidies) vormen bovendien onderdeel van tijdelijke projecten of regelingen die geen relatie kennen met de actuele beleidsdoelstellingen. Het subsidie- en tarievenstelsel vormt een probaat middel om sport betaalbaar en toegankelijk te houden. De toegankelijkheid van de hiertoe beschikbare subsidiemiddelen zal worden verbeterd.

---

[8] Bron: Monitor Jeugd 2005 GGD Zuid-Hollandse Eilanden.

6. Een rijk en gevarieerd sportaanbod;
Om meer inwoners te laten sporten, bewegen en meedoen dient Hellevoetsluis te beschikken over een aantrekkelijk en gevarieerd aanbod. Hiertoe wordt de verenigingsondersteuning gecontinueerd en gaat aandacht uit naar ondermeer de vrijwilligersproblematiek en de onderlinge samenwerking (o.a. voorzittersoverleg sport). In breder verband wordt de focus gelegd op de (on)mogelijkheden van sportverenigingen om een bijdrage te leveren aan sport- en beweegactiviteiten voor ondermeer schoolgaande jeugd, ouderen, mensen met een beperking en overige specifieke doelgroepen en de specifieke problemen van kleine en nieuwe sportverenigingen. Laatstgenoemde verenigingen kunnen bijdragen aan een rijk gevarieerd sportaanbod. Mede gezien de behoefte aan individuele sportbeoefening en de succesvolle samenwerking bij verschillende doelgroepprojecten, zal ook de samenwerking met de commerciële sportaanbieders worden verstrekt en uitgebreid.

5.5 Uitwerking naar beleid

In de volgende paragrafen wordt op basis van de sportvisie uitwerking gegeven aan het sportbeleid Hellevoetsluis voor de periode 2009-2013. Het sportbeleid is gebaseerd op de volgende pijlers:
1. sportvoorzieningen;
2. tarieven en subsidies;
3. activiteiten.

Binnen elk van deze pijlers worden nadere aandachtsgebieden beschreven en de concrete activiteiten geformuleerd.

5.6 Sportvoorzieningen

Naast de 'traditionele' sportaccommodaties (binnensport, buitensport en zwembaden) en de openbare ruimte dient er bij sportvoorzieningen tevens aandacht te bestaan voor de sportmogelijkheden zoals die worden aangeboden door de sportverenigingen en commerciële sportaanbieders. Vanuit het besef dat sport als doel op zich waardevol blijft, dient te worden gezorgd voor goede accommodaties en voorzieningen. Hiertoe zal de gemeente blijven investeren in de realisatie van nieuwe en onderhoud van bestaande binnen- en buitensportaccommodaties. Om op een evenwichtige en objectieve wijze accommodatieverzoeken van sportverenigingen te kunnen beoordelen, wordt hiertoe een toetsingskader opgesteld. Dit toetsingskader zal gebaseerd zijn op objectieve normen (o.a. NOC*NSF en VNG) en in samenspraak met het voorzittersoverleg sport nader worden uitgewerkt.

1. Actualisatie toetsingskader
Een toetsingskader actualiseren ter beoordeling van sportaccommodatieverzoeken op basis van gangbare objectieve accommodatienormen in samenspraak met het voorzittersoverleg sport.

Vanuit het besef dat sportverenigingen en commerciële sportaanbieders een belangrijke partner vormen voor de gemeente ter verruiming van de instrumentele waarde van sport dient er tevens te worden geïnvesteerd in het sport- en beweegaanbod van de sportverenigingen en commerciële sportaanbieders.

5.6.1 Binnensportaccommodaties

De afgelopen periode is er veel geïnvesteerd in de binnensportaccommodaties. De voorgenomen realisatie van de multifunctionele accommodatie aan de Fazantenlaan, de nieuwbouw gymnastieklokaal ten behoeve van basisschool de Kring en het nieuw te bouwen gymnastieklokaal in het kader van brede school De Wateringhe, vormen hier het meest tastbare resultaat van. Door de realisatie van die accommodaties wordt op adequate wijze tegemoet gekomen aan de actuele en toekomstige behoefte vanuit zowel het bewegingsonderwijs als de sportverenigingen. Dit laat onverlet dat er aandacht blijft bestaan voor adequaat, planmatig en preventief onderhoud door de gemeente om de kwaliteit van de accommodaties te kunnen garanderen.

2. Continuering huidig onderhoudsniveau
Sportaccommodaties worden planmatig en preventief onderhouden door de gemeente om een adequaat kwaliteitsniveau te kunnen blijven garanderen.

Tevens dient er aandacht te bestaan voor mogelijke veranderingen ten aanzien van het (maatschappelijke) gebruik van de binnensportaccommodaties. De gemeentelijke binnensportaccommodaties worden beheerd en geëxploiteerd door Sportfondsen Hellevoetsluis BV. Zij vormt de primair verantwoordelijke partij voor goed beheer en onderhoud van de accommodaties en vormt tevens de aangewezen partij om veranderingen in het sport- en beweeggedrag en daarmee veranderende behoefte aan binnensportaccommodaties in een vroeg stadium te signaleren en met de gemeente bespreekbaar te maken. Om op adequate wijze in te kunnen spelen op veranderingen zet de gemeente in op borging van de goede relatie tussen de exploitant, de sportverenigingen en onderwijsinstellingen en biedt een platform voor regulier overleg. Tevens zal er aandacht besteed worden aan de mogelijke accommodatieknelpunten bij denksportverenigingen.

3. Regulier accommodatieoverleg
Sportverenigingen en accommodatiebeheerder(s) komen regelmatig bij elkaar om actuele aandachtspunten en knelpunten ten aanzien van beheer en exploitatie van sportaccommodaties met elkaar te bespreken en op te lossen.

5.6.2 Buitensportaccommodaties

Ook ten aanzien van de buitensportaccommodaties hebben zich de afgelopen periode diverse ontwikkelingen voorgedaan. Zo is er fors geïnvesteerd in de aanleg van natuur- en kunstgrasvelden en de renovatie van was- en kleedlokalen. Ten aanzien van de buitensportvoorzieningen wordt gestreefd naar een kwalitatief en kwantitatief goed sportaanbod. Dit dient geborgd te worden door een solide onderhoudsconstructie gericht op continuïteit. Uit de toekomstvisie buitensport volgt dat het accommodatieaanbod voor buitensportvoorzieningen in de gemeente Hellevoetsluis in algemene zin ook voor de toekomst toereikend is. De groei van het aantal deelnemers aan buitensporten naar 2020 zal weinig verandering vergen aan de bestaande capaciteit. Op basis van objectieve capaciteits- en bespelingsnormen zijn er echter ook enkele discrepanties aangetroffen tussen de toekomstige behoefte en het huidige aanbod aan buitensportvoorzieningen.
In de beleidsvisie buitensportaccommodaties worden de volgende conclusies getrokken en aanbevelingen gedaan:

- handhaving huidige situatie met betrekking tot de velden bij VV Hellevoetsluis en FC Vlotbrug;
- verplaatsing VV Nieuwenhoorn naar de rand van Nieuwenhoorn brengt meerdere voordelen met zich mee en biedt groeimogelijkheden voor de toekomst. De spreiding en bereikbaarheid van de voetbalvereniging wordt daardoor verbeterd. Rekening houdend met een toenemend ledenaantal tot maximaal 1100, wordt door ISA-Sport geadviseerd om vijf velden aan te leggen, waarvan 1 kunstgrasveld, 2 WETRA kunstgrasvelden en 2 natuurgrasvelden;
- de hockeyvereniging kan nog tot aan 2020 groeien zonder capaciteitsproblemen te krijgen. Er dient echter rekening te worden gehouden met capaciteitsuitbreiding als de ledengroei doorzet na 2020.;
- het aanleggen van een honk- en softbalveld op de sportcampus aan de fazantenlaan, biedt voor zowel onderwijs als sportverenigingen vele voordelen.
- de accommodaties voor korfbal en tennis kunnen gehandhaafd blijven; uitbreiding of nieuwbouw is op korte termijn in ieder geval niet noodzakelijk;
- ondanks dat een aantal buitensportaccommodaties is geprivatiseerd, blijft er voor de gemeente Hellevoetsluis ten aanzien van de geprivatiseerde accommodaties een risico aanwezig. Bij onvoldoende financiële middelen (voor bijvoorbeeld onderhoud, uitbreiding et cetera) zullen de verenigingen zich alsnog tot de gemeente wenden voor ondersteuning waardoor het risico bestaat dat de gemeente in een spagaat terecht komt tussen de voordelen van privatisering enerzijds en de gemeentelijke verantwoordelijkheid voor het sportbeleid anderzijds.

4. Speerpunten buitensportaccommodaties

- *Met de vv Nieuwenhoorn is overleg om op termijn (circa 5 jaar) een nieuwe voetbalaccommodatie te realiseren aan de rand van Nieuwenhoorn*
- *Het aanleggen van een honk- en softbalveld op de sportcampus aan de Fazantenlaan.*
- *De nut en noodzaak onderzoeken van het aanleggen van een atletiekbaan op de sportcampus aan de Fazantenlaan.*

5.6.3 Zwembaden

Met zwembad de Eendraght beschikt de gemeente Hellevoetsluis over een functioneel zwembad met goede recreatieve en beperkte sportieve voorzieningen. Gelet op het belang van zwemmen, zwemrecreatie, zweminstructie en zwemsport als wezenlijk onderdeel van een breder sport- en beweegaanbod en de bouwkundige en economische levensduur van de huidige zwemaccommodatie (2016), zal de gemeente Hellevoetsluis zich tijdig gaan beramen op de toekomst van het zwembad. Hiertoe zal zij in 2011 een toekomstvisie zwembad opstellen.

5. Opstellen toekomstvisie zwembad

Gezien het belang van continuïteit van een goede functionele zwemvoorziening en de bouwkundige en economische levensduur van de huidige zwemaccommodatie (2016) zal de gemeente Hellevoetsluis zich tijdig beramen op de toekomst van het zwembad. Er wordt voorgesteld om in 2011 een toekomstvisie zwembad op te stellen.

5.6.4 Sportieve inrichting openbare ruimte

Sporten en bewegen gebeurt niet alleen in daartoe ingerichte of gerealiseerde accommodaties. Steeds frequenter wordt ook de openbare ruimte gebruikt voor sportieve recreatie (o.a. fietsen en wandelen) en neemt de populariteit van sporten als hardlopen, nordic walking, skeeleren en mountainbiken toe. Dit heeft consequenties voor de inrichting van de openbare ruimte die bij voorkeur hiertoe de gelegenheid biedt. Naast de planmatige inrichting van sport- en speelplekken zoals recent ter hand genomen met het speelruimteplan, vormt de inrichting van de openbare ruimte bij wijkontwikkeling

hierbij een punt van aandacht. Om te komen tot het stimuleren van ongeorganiseerde sport en bewegen in buurten en wijken, zal er bij wijk- en gebiedsontwikkeling aandacht worden besteed aan de openbare inrichting. Een sportieve inrichting van de openbare ruimte zal mede een bijdrage leveren aan het verminderen van gemotoriseerd verkeer. Naast het bevorderen van sportparticipatie in voorwaardelijke zin wordt hiermee tevens een bijdrage geleverd aan het vergroten van de leefbaarheid van nieuwe en te revitaliseren wijken en gebieden.

6. Sportieve inrichting openbare ruimte
Sport en bewegen wordt als primair aandachtspunt meegenomen bij toekomstige (her)ontwikkeling van gebieden en woonwijken.

5.6.5 Verenigingsondersteuning

Sportverenigingen kennen een primaire taakstelling ten aanzien van de instandhouding van de sportcompetitie. Tegelijkertijd vormen zij voor de gemeente Hellevoetsluis een belangrijke maatschappelijke partner bij de verzilvering van de instrumentele waarde van sport. Investeren in sportverenigingen is investeren in de samenleving. In het kader van het sportbeleid wenst de gemeente Hellevoetsluis de sportverenigingen actief te ondersteunen. Om de onderlinge samenwerking en afstemming te bevorderen zal het voorzittersoverleg sport (dat eerder onderdeel vormde van de breedtesportimpuls) worden gecontinueerd waarbij kritisch zal worden gekeken naar de mogelijkheden om tot een verruiming van het overleg en een intensivering van de onderlinge samenwerking te komen. Ook de ondersteuningsmogelijkheid bij het opleiden van kader (het onderdeel 'Kennis is macht' uit de breedtesportimpuls) wordt gecontinueerd. Aangezien deze subsidieregeling voortgekomen is uit de Breedtesportimpuls welke beëindigd wordt eind 2008, zal de regeling voor het opleiden van kader opgenomen worden in het reguliere subsidieprogramma.

7. Continuering Voorzittersoverleg sport
Het Voorzittersoverleg sport wordt de komende jaren gecontinueerd.

8. Continuering van de ondersteuning voor opleidingsmogelijkheden verenigingskader
Ook de komende jaren kunnen sportverenigingen een financiële bijdrage krijgen voor het opleiden en trainen van vrijwilligerskader.

De kern van de lokale subsidiemogelijkheden voor sportverenigingen in Hellevoetsluis wordt gevormd door de jeugdsportsubsidie, de sportinvesteringssubsidie en de onderhoudssubsidie (zie ook het onderdeel 'Tarieven en subsidies'). De komende jaren zal de gemeente deze subsidiemogelijkheden continueren en de sportverenigingen nadrukkelijker betrekken bij de organisatie van verschillende activiteiten (zie ook 'Activiteiten').

9. Continuering verenigingsondersteuning
De jeugdsportsubsidie, de sportinvesteringssubsidie en de onderhoudssubsidie worden de komende jaren gecontinueerd en er komt een intensievere samenwerking met de sportverenigingen bij de organisatie van activiteiten.

5.6.6 Commerciële sportaanbieders

Ingegeven door de behoefte aan meer individuele en ongebonden sportbeoefening, leveren commerciële sportaanbieders een belangrijke en substantiële bijdrage (circa 50%) aan de totale sportparticipatie in Hellevoetsluis. Tevens hebben zij zich een goede partner getoond bij de uitvoering van verschillende projecten in het kader van ondermeer de breedtesportimpuls. Dit vormen

belangrijke aanleidingen voor de gemeente Hellevoetsluis om de relatie met commerciële sportaanbieders verder te intensiveren en hen nadrukkelijk te blijven betrekken bij de uitvoering van diverse stimuleringsactiviteiten en projecten.

10. Continuering en waar mogelijk intensivering van samenwerking met commerciële sportaanbieders
In het kader van het sportbeleid zal de samenwerking met commerciële sportaanbieders worden voortgezet en waar mogelijk worden geïntensiveerd.

5.6.7 Prestatie- en topsport

De gemeente Hellevoetsluis richt zich primair op de breedtesport en de instrumentele waarde van sport. Dit laat onverlet dat de gemeente wél ambities ten aanzien van prestatieve sport en topsport koestert. Sportieve prestatie van verenigingen in Hellevoetsluis hebben een positieve uitwerking op de lokale sport in het algemeen en op jonge sporters in het bijzonder. Om die reden worden de sportverkiezingen, waarbij sporters uit Hellevoetsluis die goede sportieve prestaties hebben geleverd in de schijnwerpers worden gezet, ook de aankomende jaren gecontinueerd.

De huidige sportaccommodaties in Hellevoetsluis voldoen aan de behoefte welke ontstaat bij de beoefening van topsport, echter bij de toekomstige realisatie van nieuwe sportaccommodaties zal tevens aandacht worden besteed aan de specifieke vereisten die vanuit de prestatiegerichte sport aan een accommodatie worden gesteld. Op individuele basis zal worden bezien of, en zo ja in welke mate, tegemoet kan worden gekomen aan de vereisten teneinde nieuwe accommodaties (tevens) geschikt te maken voor prestatiegerichte sport.

Vanuit een algehele verenigingsondersteuning (zie ook paragrafen 5.6.5 en 5.8.2) zijn er eveneens mogelijkheden voor het leveren van een bijdrage aan de realisatie van prestatiegerichte ambities bij sportverenigingen. Hierbij kan worden gedacht aan de organisatie een sportevenement of het opleiden van kader.

11. Het gericht ondersteunen van prestatie- en topsport
- *voortzetting lokale sportverkiezingen;*
- *waar mogelijk aandacht voor vereisten vanuit de prestatiegerichte sport bij de realisatie van nieuwe sportaccommodaties*
- *aandacht voor prestatie- en topsport in het kader van verenigingsondersteuning.*

5.7 Tarieven en subsidies

In algemene zin bestaat er tevredenheid over het tarieven- en subsidiestelsel in de gemeente Hellevoetsluis. Voor wat betreft de verenigingstarieven is er sprake van maatschappelijk aanvaardbare tarieven en is er geen aanleiding om tot nieuwe tarieven of een nieuw tarievenstelsel te komen.

De gemeente Hellevoetsluis kent een sterk gedifferentieerd subsidiestelsel waarbij enkele subsidiemogelijkheden onderdeel vormen van de tijdelijke Breedtesportimpuls. Ondanks de tevredenheid in algemene zin ten aanzien van het huidige subsidiestelsel wordt er gepleit voor meer eenvoud en een grotere toegankelijkheid van met name het sport- en cultuurfonds. Hierbij kan gedacht worden aan een proactieve benadering van potentiële gebruikers door personen vanuit de eigen vertrouwde sportomgeving.

5.7.1 Eenvoud en toegankelijkheid

huidige lokale subsidiemogelijkheden
1 jeugdsportsubsidie
2 sportinvesteringssubsidie
3 accommodatiesubsidie milieu en veiligheid
4 ondersteuning onvoorziene activiteiten
5 deskundigheidsbevordering
6 onderhoudssubsidie
7 sport- en cultuurfonds
8 subsidie onroerende zaken

Het subsidiestelsel van de gemeente Hellevoetsluis kent acht lokale subsidiemogelijkheden zoals gespecificeerd in de tabel hiernaast. De kern van het subsidiestelsel voor sportverenigingen wordt gevormd door de jeugdsportsubsidie, de onderhoudssubsidie en de sportinvesteringssubsidie. Het sport- en cultuurfonds vormt geen subsidiemogelijkheid voor sportverenigingen maar voor individuele sporters. De overige subsidies vormen activiteitensubsidies met veelal een tijdelijk karakter, die niet allemaal even effectief zijn gebleken. Inwoners van Hellevoetsluis met een inkomen rond de bijstandsnorm kunnen een beroep doen op het sport- en cultuurfonds voor een bijdrage in de kosten voor de deelname aan sport. Uit de discussie met de direct betrokkenen tijdens de interactieve conferentie bleek dat de toegankelijkheid van het sport- en cultuurfonds verbeterd kan worden. De schroom om een beroep te doen op het fonds, vormt klaarblijkelijk een drempel om er gebruik van te maken. Momenteel wordt gewerkt aan een verdere verbetering van het bereik van de diverse inkomensondersteunende voorzieningen. Met ondermeer de sportverenigingen zal hierover contact worden opgenomen. Daarnaast is de mogelijke uitbreiding van de ondersteuning van bijvoorbeeld sportdeelname momenteel onderwerp van besluitvorming.

Ter bevordering van de eenvoud en effectiviteit wordt bekeken of de subsidieregelingen uit de breedtesportimpuls opgenomen kunnen worden in het reguliere subsidieprogramma. Tevens wordt bekeken of de accommodatiesubsidie milieu en veiligheid onderdeel kan gaan vormen van de sportinvesteringssubsidie. In overleg met de direct betrokkenen waaronder het voorzittersoverleg sport, zal een en ander nader worden uitgewerkt.

12. Vereenvoudiging subsidiesystematiek en verbetering toegankelijkheid

- *Om tot meer eenvoud in de lokale subsidies te komen, wordt bekeken of de subsidies onvoorziene activiteiten en deskundigheidsbevordering onderdeel kunnen gaan vormen van de subsidiemogelijkheid welzijn onvoorzien en de accommodatiesubsidie milieu en veiligheid onderdeel kan gaan vormen van de sportinvesteringssubsidie;*
- *In overleg met de sportverenigingen wordt gewerkt aan het verbeteren van de toegankelijkheid en het bereik van het sport- en cultuurfonds, hierbij wordt ondermeer gedacht aan een proactieve benadering van potentiële gebruikers door personen uit de eigen vertrouwde sportomgeving;*
- *om meer sportdeelname onder jongeren te bevorderen, worden de mogelijkheden om te komen tot een verruiming van het sport- en cultuurfonds te komen nader bekeken.*
- *Om verenigingen te stimuleren om beleid te ontwikkelen t.b.v. 'waarden en normen', zal de jeugdsportsubsidieregeling, die momenteel wordt verleend onder voorwaarde van een jeugdbeleidsplan, nader bekeken worden.*

5.8 Activiteiten

De gemeente Hellevoetsluis heeft altijd veel aandacht gehad voor sportactiviteiten. Zo zijn er in het kader van de Breedtesportimpuls diverse activiteiten uitgevoerd zoals stimulering straatsport, kies voor hart en sport en topscore. Met de Buurt-Onderwijs-Sport (BOS)projecten is sport als instrument ingezet om door middel van een wijkgerichte aanpak de sociale cohesie en leefbaarheid te vergroten. Met het sportbeleid wenst de gemeente Hellevoetsluis wederom te investeren in activiteiten waarbij met inachtneming van de sportvisie speciale aandacht uitgaat naar sporten op en rond de scholen met een focus op de instrumentele waarde van sport, samenwerking en integraliteit.

5.8.1 Jaarlijks sportevenement

Om sporten en bewegen te stimuleren dient er de aandacht op te worden gevestigd. Sport dient in de etalage te worden geplaatst. Zo wordt landelijk ieder jaar de Nationale Sportweek georganiseerd waarin diverse takken van sport zich nadrukkelijk presenteren. Ook de organisatie van verschillende soorten sportevenementen zoals een pannatoernooi, beachsoccer, schoolschaatsen, dan wel de organisatie van een sportieve recordpoging of manifestatie (bijvoorbeeld jumphousen of nieuwjaarsduik), levert positieve aandacht op voor sport.

13. Organiseren jaarlijks sportevenement
Om sport in de etalage te zetten wordt er jaarlijks een sportevenement georganiseerd.

5.8.2 Sporten en bewegen op en rond de scholen

Met name in de jonge levensjaren is sporten en bewegen van groot belang. Des te eerder men kennismaakt met sporten en bewegen als onderdeel van een actieve levenstijl, des te groter is de kans dat men een leven lang blijft sporten en bewegen met alle voordelen van dien. De breedtesportimpuls kende reeds verschillende activiteiten die waren gericht op het stimuleren van sport in de schoolsetting, zoals "sportklas", "kies voor hart" en "sport en ren je rot". Met het voorliggende sportbeleid wordt gekomen tot nieuwe activiteiten. Lerende van eerdere ervaringen wordt hierbij nadrukkelijk gelet op een meer structureel karakter en het vergroten van de (mogelijkheden tot) medewerking door sportverenigingen.

Door het intensiveren van de samenwerking tussen onderwijsinstellingen, commerciële sportaanbieders en sportverenigingen (o.a. door het aangaan van strategische allianties) en door gebruik te maken van de landelijke regeling voor combinatiefunctionarissen, zullen de sport- en beweegmogelijkheden op en rond de scholen worden verruimd. Hierbij kan worden gedacht aan de verruiming van het sporten onder schooltijd, de sportieve inrichting van de naschoolse opvang of schoolsporttoernooien, sportclinics en kennismakingsactiviteiten.

Om meer sporten en bewegen op en rond de scholen te bevorderen, zal op structurele en intensieve basis worden samengewerkt met ondermeer sportverenigingen en commerciële sportaanbieders. Tevens zal gebruik worden gemaakt van de landelijke regeling voor combinatiefunctionarissen. Dit is een landelijke regeling in het kader van de Impuls Brede Scholen Sport en Cultuur vanuit ondermeer de ministeries van VWS en OCW, de VNG en NOC*NSF. Om een groter en breder sport- en cultuur aanbod op scholen te creëren en ter versterking van de sportverenigingen wordt de komende jaren een groot aantal (2.500) combinatiefunctionarissen aangesteld. Een combinatiefunctionaris is in dienst bij één werkgever, maar wordt te werk gesteld in of ten behoeve van twee werkvelden/sectoren. Eén combinatiefunctie bestaat daarom uit twee delen. Hierbij kan gedacht worden aan een vakdocent lichamelijke opvoeding die tevens actief is voor de sportvereniging of als sportbuurtwerker.

14. Stimuleren sporten en bewegen op en rond de scholen middels het inzetten van combinatiefunctionarissen
Door gebruik te maken van de landelijke regeling voor combinatiefunctionarissen en op basis van een intensieve samenwerking met de onderwijsinstellingen, sportverenigingen en lokale sportaanbieder worden de sport- en beweegmogelijkheden op en rond de scholen verruimd.

5.8.3 Aantrekkelijk sportaanbod

Hellevoetsluis telt circa 40 sportverenigingen en een tiental commerciële sportaanbieders die een substantiële bijdrage leveren aan het lokale sportaanbod. Een aantrekkelijk sportaanbod, voor verschillende doel- en leeftijdsgroepen, vormt een essentiële voorwaarde om sporten en bewegen te stimuleren. Om die reden zal er specifieke aandacht zijn voor de ondersteuning van kleine en nieuw op te richten sportverenigingen en het sportaanbod voor specifieke doelgroepen als ouderen (senioren sport, bewegen voor ouderen et cetera) mensen met een beperking (G-teams en –toernooien) en minderheden. Tevens zullen de sport- en beweegactiviteiten voor ouderen, die op basis van het Groninger Actief Leven Model (GALM) werden uitgevoerd als onderdeel van de breedtesportimpuls, structureel worden gecontinueerd.

15. Realiseren aantrekkelijk sportaanbod
In samenwerking met lokale sportaanbieders en (kleine) sportverenigingen wordt een aantrekkelijke sport en beweegaanbod gerealiseerd.

5.8.4 Voortzetting BOS Kooistee en Hellevoetsluis West

Recent is de gemeente Hellevoetsluis van start gegaan met een wijkgerichte aanpak waarbij sport als middel wordt ingezet om de leefbaarheid in de wijken Kooistee en Hellevoetsluis te bevorderen. Deze wijkgerichte projecten vormen een goed voorbeeld van sport als verbindingsofficier tussen de beleidsvelden welzijn, jongeren en wijkleefbaarheid. De projecten zullen tot einde 2010 worden voortgezet waarbij de effecten en resultaten nauwgezet worden gemonitord om te bezien of de betreffende aanpak ook kan worden ingevoerd in andere wijken in Hellevoetsluis. De BOS –impuls loopt tot en met 2010, waarna de mogelijkheden worden bezien om het op te nemen in het ‘ reguliere’ sportbeleid.

16. Continuering Buurt-Onderwijs-Sport Impuls tot en met 2010
- *de BOS-impuls wordt voorgezet tot einde 2010;*
- *daarna wordt bekeken of en zo ja hoe het onderdeel kan vormen van het ‘reguliere’ sportbeleid.*

5.8.5 Stimuleringsregeling schoolzwemmen

In de waterrijke omgeving van Hellevoetsluis is een goede zwemvaardigheid van groot, zo niet, van levensbelang. Dit vormt voor veel ouders aanleiding om de kinderen reeds op jonge leeftijd op te geven voor zweminstructie. Vanuit de invalshoek onderwijs wordt eveneens een bijdrage geleverd door middel van het schoolzwemmen. Op incidentele basis is de afgelopen periode extra geïnvesteerd in de kwaliteit van het schoolzwemmen. Op basis van evaluatie zal besloten worden om deze stimuleringsregeling al dan niet te continueren.

17. Stimulering schoolzwemmen
Op basis van evaluatie zal besloten worden om deze stimuleringsregeling al dan niet te continueren.

5.8.6 Ontwikkeling sportmonitor

Om gericht en effectief beleid te kunnen voeren teneinde het sporten en bewegen in Hellevoetsluis te stimuleren dient er inzage te bestaan in enkele kerngegevens. Hierbij dient te worden gedacht aan de mate waarin de inwoners van Hellevoetsluis, en verschillende deelpopulaties (leeftijds- en risicogroepen) daarbinnen, voldoen aan de Nederlandse Norm voor Gezond Bewegen (NGGB), zwemvaardig zijn, deelnemen aan sport of lid zijn van een sportvereniging. Aangezien die gegevens

momenteel in onvoldoende mate beschikbaar zijn, dienen zij actief gemonitord te worden. Mogelijkerwijs kan hiertoe worden aangesloten bij reeds gangbare onderzoeken zoals de sociale agenda.

18. Ontwikkeling sport- en bewegen monitor
Om te kunnen bepalen of het sportbeleid effectief is worden periodiek metingen verricht.

5.8.7 Ondersteunen regionale sportvoorzieningen

Om ook de sportvoorzieningen te ondersteunen die niet per gemeente haalbaar zijn, is het van belang dat er regionale sportvoorzieningen gerealiseerd en in stand gehouden worden. In onze regio betreft dit o.a. watersport, roeien en atletiek.
Om regionale voorzieningen te ondersteunen wordt voorgesteld om hiervoor subsidiemogelijkheden te creëren.

19. Ontwikkeling subsidiemogelijkheden regionale voorzieningen.
Om regionale voorzieningen te ondersteunen wordt voorgesteld om hiervoor subsidiemogelijkheden te creëren.

Hoofdstuk VI Financiën

6.1 Inleiding

In onderstaande tabellen wordt het sportbudget voor de komende jaren ten aanzien van tarieven en subsidies en activiteiten nader gespecificeerd. De benodigde investeringen ten behoeve van de realisatie van nieuwe sportaccommodaties wordt separaat gespecificeerd.

Naast eigen financiële middelen wordt op een tweetal manieren aanspraak gemaakt op landelijke financieringsmogelijkheden ter dekking van de voorziene kosten. Dit betreft de Buurt-Onderwijs-Sport (BOS) Impuls en de landelijke regeling Combinatiefuncties Brede School Sport en Cultuur.

De BOS-Impuls is een tijdelijke regeling op basis waarvan in de wijken Kooistee en Hellevoetsluis West reeds wijkgerichte en sportgeoriënteerde projecten zijn gestart. De kosten van deze projecten (ad € 69.100,=) worden deels gedragen door de Rijksoverheid. De BOS-impuls eindigt einde 2010.

Met ingang van 2009 kan Hellevoetsluis gebruik maken van de landelijke regeling Combinatiefuncties Brede School Sport en Cultuur. Dit is een structurele financieringsregeling van ondermeer de ministeries van VWS en OCW om een groot aantal (2.500 fte) combinatiefunctionarissen aan te kunnen stellen.

In het eerste jaar (voor Hellevoetsluis is dat 2009) financiert de rijksoverheid de combinatiefunctionarissen volledig. In de daarop volgende jaren (2010 en verder) dient de gemeente 60% te financieren uit eigen middelen[9]. De bijdrage van de rijksoverheid, die wordt uitgekeerd via het gemeentefonds en structureel van karakter is, is uitsluitend bedoeld voor personele kosten. Daarbij is uitgegaan van een normbedrag per fte van € 45.000. Overige kosten (zoals projectgelden) zullen moeten worden betaald uit eigen middelen of door bijdragen van derden (lokale partijen).

6.2 Sportbegroting

In de tabel op de volgende pagina wordt de sportbegroting voor jaren 2009 – 2012 nader gespecificeerd.

---

[9] De rijksbijdrage is 40% omdat ervan wordt uitgegaan dat gemeenten vanaf 2008, conform de afspraken in het Bestuursakkoord Rijk-Gemeenten, de enveloppengelden onderwijs die zijn toegevoegd aan het accrès zullen gebruiken voor brede scholen, sport en cultuur.

Sportbudget 2008 - 2012		2008	2009	2010	2011	2012
KOSTEN						
Tarieven en Subsidies	Jeugdsportsubsidie	25.000	36.000	36.000	36.000	36.000
	Subsidie sportinvesteringen	25.000	25.000	25.000	25.000	25.000
	Subsidie Onvoorziene activiteiten en deskundigheidsbevordering		9.000	9.000	9.000	9.000
	Subsidie Onroerend Zaak Belasting	17.500	17.500	17.500	17.500	17.500
Activiteiten	Breedtesportimpuls (incl. sportconsulent)	136.000	-	-	-	-
	Jaalijks Sportevenement		-	15.000	15.000	15.000
	Combinatiefuncties Brede school, Sport en Cultuur (fte's)		112.500	137.000	137.000	137.000
	Buurt, onderwijs en sportimpuls	50.600	55.600	55.600	-	-
	Sport en beweegaanbod ihkv gezondheidsbevordering en ziektepreventie		7.500	7.500	7.500	7.500
	Sport en beweegaanbod voor jongeren		22.500	22.500	22.500	22.500
	Sport en beweegaanbod voor ouderen		10.000	10.000	10.000	10.000
	Stimuleringsregeling schoolzwemmen	16.200	25.000			
	Monitor sport en beweeggedrag		5.000	5.000	5.000	5.000
	Sportverkiezingen	3.500	4.000	4.000	4.000	4.000
Totale kosten		273.800	329.600	344.100	288.500	288.500
BATEN						
	Bijdrage Bos-impuls (Rijksoverheid en gemeente)	50.600	55.600	55.600	-	-
	Bijdrage Combinatiefuncties Brede School, Sport en Cultuur (Rijksoverheid)		112.500	54.800	54.800	54.800
	Reeds opgenomen in de gemeentelijke begroting	223.200	203.700	82.500	82.500	82.500
Totale baten		273.800	371.800	192.900	137.300	137.300
RESULTAAT	Nog op te nemen in begroting	-	42.200-	151.200	151.200	151.200

Investeringen		2008	2009	2010	2011	2012
MFSA Fazantenlaan	(exclusief bouw sportschool) investering € 5.078.000,-	-	-	259.000	259.000	259.000
Honk- en softbalveld	investering € 887.500,-, jaarlijks beheer en onderhoud € 15.000,-	-	-	73.300	73.300	73.300
Verplaatsing V.V. Nieuwenhoorn	V.a. 2012 nader te bepalen kosten ten aanzien van verplaatsing.		pm.	pm.	pm.	pm.

Combinatiefuncties: er wordt uitgegaan van een oplopend aantal fte's van 2,5 fte in 2009 naar 3,0 fte vanaf 2010.

Bijlage 1 Breedtesportimpuls

Breedtesportimpuls		
Doelpunt		
	Verhoging jeugdsportsubsidie	subsidie
	investeren in milieu en veiligheid	subsidie
	voorzittersoverleg sport	netwerk
	vitaal sporten	nieuwsbrief
	ondersteuning van onvoorziene activiteiten	subsidie
Actief in de sport		
	kennis maakt macht	subsidie voor deskundigheidsbevordering
	projectbegeleiding	verenigingsondersteuning
Niet denken maar doen		
	sportklas	sportstimulering basisschool
	Kies voor hart en sport	gezonde voeding en beweging groep 7 en 8 basisschool
	Ren je rot	sportstimulering basisschool groep 3 en 4
Wijken voor sport		
	wijksportaccommodaties	inrichting speelplekken
	stimulering straatsport	straatsport voor 9-12 jarigen en 12-19 jarigen
	Topscore	sporten voor hangjongeren
Sporten voor iederen		
	GALM	Sporten en bewegen voor ouderen

Bijlage 2 Verslag Interactieve conferentie

Inleiding

Sport neemt een steeds prominentere plek in onze samenleving in. Voor veel mensen vormt deelname aan sport een doel op zich. Sport is immers leuk. Het bezorgt je plezier, ontspanning, een goed gevoel en sociale contacten. In toenemende mate bestaat er echter ook aandacht voor sporten en bewegen, als middel voor het realiseren van doelen op diverse sociaal maatschappelijke terreinen. Zo is het evident dat sporten en bewegen bijdraagt aan een betere fysieke gesteldheid. Oudere mensen blijven vitaler en kinderen worden minder snel dik wanneer zij sporten en bewegen. Daarom wil de gemeente Hellevoetsluis investeren in sport. Investeren in sport is immers investeren in mensen, in gezondheid, in sociale samenhang en andere waarden die het College hoog in het vaandel heeft staan.

In aansluiting op het strategisch collegeplan en topprioriteiten 2006 t/m 2010 wordt met de nieuwe sportnota de uitdaging aangegaan om een gezondere en sportievere samenleving te realiseren en maatschappelijke samenhang te bevorderen. De thema's 'Gezond leven', 'Actief meedoen' en 'presteren' zullen hierbij de centrale thema's gaan vormen.

Het verkrijgen van een sportievere en gezondere samenleving vormt een gezamenlijke uitdaging voor de gemeente en de sportsector, maar ook voor de recreatiesector, het bedrijfsleven, zorgverzekeraars, de fitnessbranche en natuurlijk het onderwijs. Om die reden worden alle partijen reeds bij het opstellen van de nieuwe sportnota betrokken. Hiertoe is een interactieve conferentie georganiseerd op woensdag 10 april 2008 in sporthal de Eendraght. In voorliggende notitie wordt verslag gedaan van deze conferentie.

Visie gemeente Hellevoetsluis

Namens de gemeente Hellevoetsluis heet wethouder Van Prooijen een ieder van harte welkom en prijst zich gelukkig met de grote opkomst en diversiteit van de aanwezigen. Sport vormt voor de gemeente Hellevoetsluis een voornaam onderwerp waarop flink geïnvesteerd wordt. Dit betreft zowel in binnen- als in buitensportaccommodaties als ook in activiteiten in het kader van de Breedtesportimpuls en de Buurt-Onderwijs-Sport Impuls. Met de houdbaarheidsdatum van de huidige sportnota in zicht, wenst de gemeente zich te gaan beraden op vervolgbeleid en acties. Hierop heeft de gemeente een duidelijke visie. Zo wenst zij sport nog nadrukkelijker in te gaan zetten in een brede maatschappelijke setting. Sport ten behoeve van gezondheidsbevordering en het voorkomen van overgewicht, het bevorderen van de sociale samenhang en het welzijn van de jeugd vormen hier enkele voorbeelden van. De jeugd vormt hierbij een zeer belangrijke doelgroep. Door op jonge leeftijd te beginnen kan worden bevorderd dat men een leven lang blijft sporten en bewegen. Sport op en rond de scholen vormt daarbij een speerpunt. Het onderwijs vormt hierbij een belangrijke partner. Echter ook de sportverengingen zijn hierbij onmisbaar. Zij dienen met een aantrekkelijk sportaanbod er voor te zorgen dat meer inwoners van Hellevoetsluis gaan sporten. Graag verneemt de gemeente tijdens de conferentie de mening en reactie van de belangrijkste actoren. Het vormt immers een gezamenlijke verantwoordelijkheid om toe te werken naar een breed gedragen en effectief sportbeleid.

Strategisch Sportbeleid

De heer Van Kleij geeft een toelichting op de betekenis van een strategisch sportbeleid en het ontwikkelingstraject dat hierbij voor ogen staat. Een strategisch sportbeleid beoogt de inzet van sporten en bewegen op een breder maatschappelijk terrein, zoals lokaal gezondheidsbeleid, Wmo, jeugd en onderwijs. Daar waar sportbeleid voorheen zich primair richtte op sport en sportaccommodaties worden sporten en bewegen vandaag de dag meer en meer strategisch ingezet voor maatschappelijke doeleinden.

Om te komen tot een geactualiseerd strategisch sportbeleid is de huidige stand van zaken ten aanzien van de lokale sport geïnventariseerd op basis van een documentenanalyse en gesprekken met vertegenwoordigers van de gemeente, het voorzittersoverleg sport en de stichting Push. De conferentie vormt een interactieve werkvorm om samen met de belangrijkste actoren (o.a. de sportverenigingen en onderwijsinstellingen) de prioriteiten en aandachtspunten voor de komende tijd te inventariseren. Op basis van de inventarisatie en uitkomsten van de conferentie zullen de doelstellingen en prioriteiten worden geformuleerd en het strategische sportbeleid worden uitgeschreven op basis van de pijlers Accommodaties, Activiteiten en Subsidies & tarieven. Behandeling van de nieuwe sportnota door de raad wordt voorzien in Juli.

Doel en werkwijze

De interactieve conferentie heeft tot doel om samen met de belangrijkste lokale actoren de prioriteiten en aandachtspunten voor het nieuwe sportbeleid te inventariseren en te bediscussiëren. Hiertoe wordt gebruik gemaakt van stellingen die niet per definitie de mening van de gemeente vertegenwoordigen maar tot doel hebben de discussie te stimuleren. Bij het stemmen worden de aanwezigen onderverdeeld in de volgende categorieën:

a. sportverenigingen
b. commerciële sportaanbieders
c. onderwijsinstellingen
d. gemeente
e. overig

Zowel de aanwezige Raadsleden als medewerkers van de gemeente Hellevoetsluis stemden als categorie d. De uitkomsten van de interactieve conferentie vormen input voor de nieuwe strategische sportbeleidsnota en worden integraal verwerkt.

Rapportcijfer huidige sportbeleid

Bij aanvang van de conferentie is de aanwezigen gevraagd het huidige sportbeleid een rapportcijfer te geven met het navolgende resultaat.

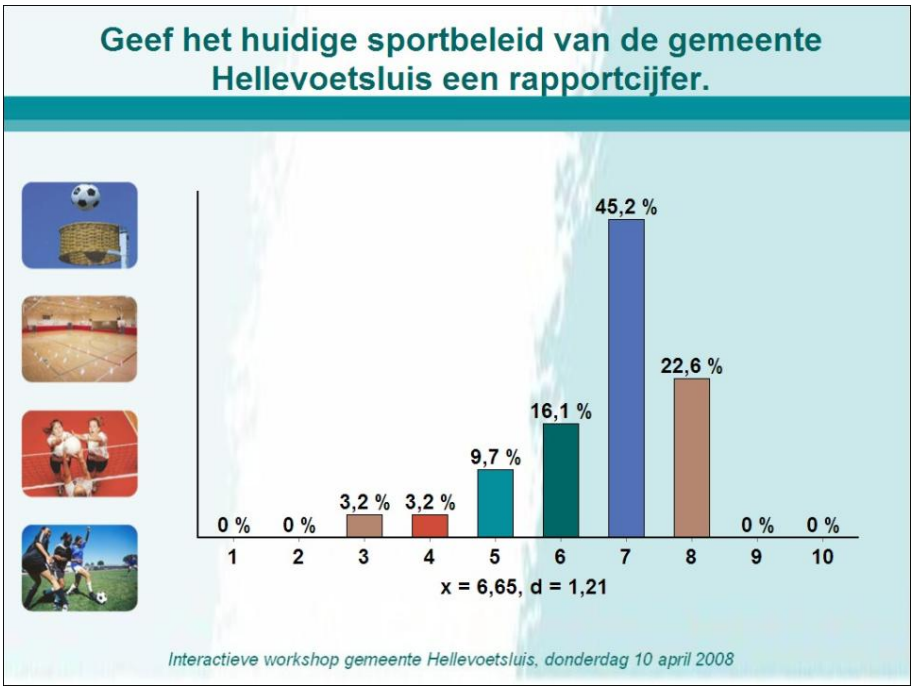

Gemiddeld krijgt het huidige sportbeleid van de gemeente Hellevoetsluis met een 6,6 een voldoende.

Stellingen

1. De activiteiten uit de breedtesportimpuls zijn voor verbetering vatbaar.

De Breedtesportimpuls is gericht op het versterken van de lokale sportinfrastructuur om zo de meerwaarde van sport beter tot zijn recht te laten komen. In het kader van de breedtesportimpuls wordt uitvoering gegeven aan 19 projecten binnen 5 aandachtsgebieden. De aanwezigen is de stelling voorgelegd in hoeverre zij van mening zijn dat de breedtesportimpuls voor verbetering vatbaar is.

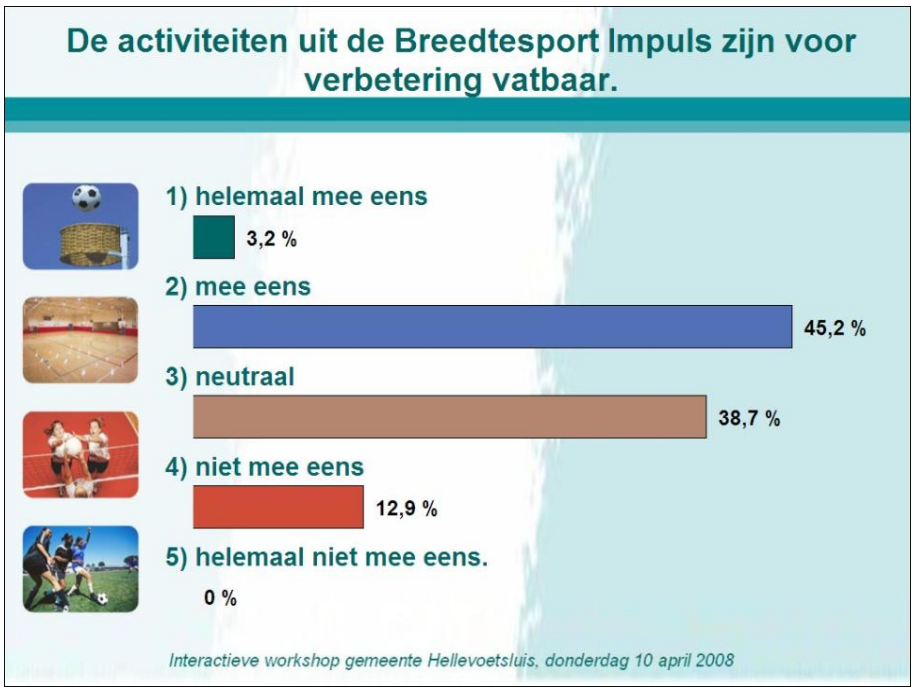

Ruim de helft (58%) van de aanwezige sportverenigingen en ruim driekwart (83%) van de aanwezige onderwijsinstellingen is van mening dat de breedtesportimpuls voor verbetering vatbaar is.

Uit de discussie kunnen de volgende aandachtspunten worden opgetekend:
1. sportverenigingen ervaren knelpunten bij het opstarten van een vereniging;
2. het aantal sportverenigingen dat deelneemt aan de dergelijke activiteiten is gering. Problemen bij het vinden van kader voor het uitvoeren van activiteiten overdag blijkt hierbij één van de euvels;
3. vele aanwezigen vinden het tijdelijke karakter een groot minpunt van de activiteiten, de activiteiten zouden een structureel karakter dienen te krijgen.

2. De vakdocent lichamelijke opvoeding dient terug te keren in het primair onderwijs.

De huidige aspirant onderwijzers verkrijgen aan de PABO-opleiding niet langer de aantekening lichamelijke opvoeding. Dit heeft negatieve gevolgen voor de kwaliteit van het bewegingsonderwijs. De (her)invoering van de vakdocent lichamelijk opvoeding die hiertoe een opleiding heeft gevolgd aan het CIOS of de ALO, kan de kwaliteit van het bewegingsonderwijs bevorderen.

De aanwezigen is de stelling voorgelegd in hoeverre zij van mening zijn dat de vakdocent lichamelijk opvoeding dient terug te keren in het primair onderwijs.

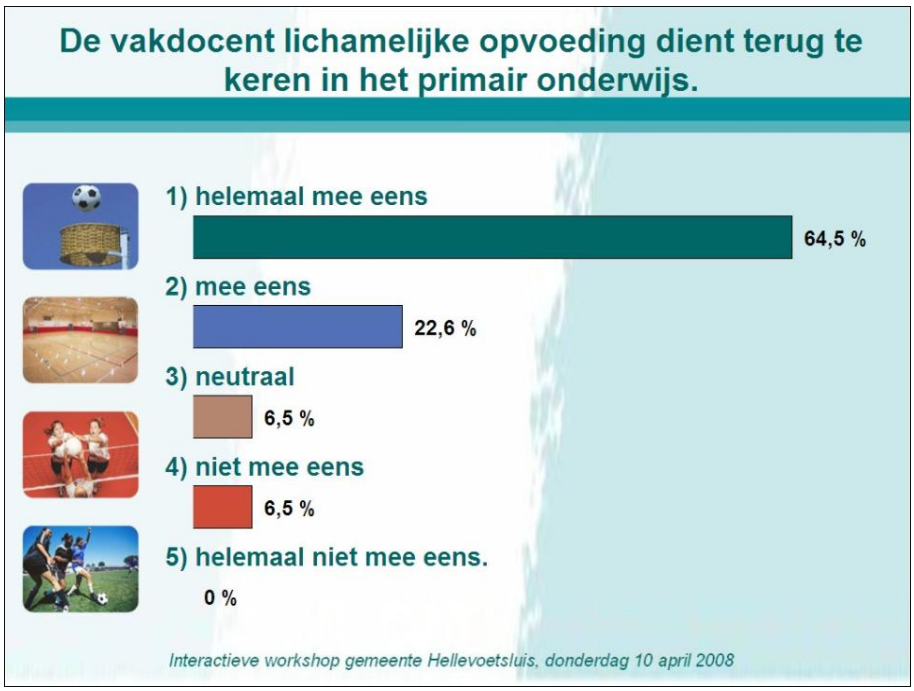

Een ruime meerderheid (87%) van de aanwezigen is het eens tot helemaal mee eens met deze stelling. Drie kwart van de aanwezige sportverenigingen en alle aanwezige onderwijsinstellingen is het helemaal eens met deze stelling.

Uit de discussie kunnen de volgende aandachtspunten worden opgetekend:

1. de financiën ontbreken bij de onderwijsinstellingen om de vakdocent aan te stellen. Dit dient gecompenseerd te worden op andere terreinen, bijvoorbeeld grotere klassen;
2. ook de accommodaties worden als een knelpunt ervaren, ondanks het overschot aan zaalcapaciteit dienen leerlingen van sommige scholen vervoerd te worden naar accommodaties waardoor de 1,5 sporten per week veel meer tijd in beslag neemt en waardoor roosterproblemen ontstaan;
3. enkele aanwezige vraagt zich af of 1,5 uur sport per week niet veel te weinig is en waarom er geen gebruik wordt gemaakt van de accommodaties van de buitensportverenigingen;
4. de onderwijsinstellingen zouden graag gebruik maken van de buitensportcomplexen maar zijn dan vervolgens weer veel tijd kwijt met het klaarzetten van de materialen, ondersteuning door de sportvereniging is daarbij gewenst;
5. de sportverenigingen kunnen uiterst moeizaam overdag kader leveren;

6. de aanstelling van combinatiefunctionarissen die een aanstelling hebben bij een onderwijsinstelling en tevens werkzaam zijn voor een sportvereniging zal hierbij een mogelijke oplossing kunnen vormen;
7. ook al gaan de onderwijsinstellingen in de zomer buiten sporten, dan nog moeten ze de betalen voor de gehuurde binnensportruimte.

3. Sportverenigingen en onderwijsinstellingen leven te veel langs elkaar heen.

Sportverenigingen en onderwijsinstellingen hebben ieder hun eigen primaire taakstelling. Beiden zetten zich echter in om sporten en bewegen onder kinderen en jongeren te stimuleren en zetten hiertoe hun eigen middelen en faciliteiten in. In projectmatig opzicht wordt er ook samengewerkt. Zo hebben 8 sportaanbieder en 16 basisscholen meegedaan aan projecten in het kader van de breedtesportimpuls. Bestaan er mogelijkheden tot meer samenwerking tussen onderwijsinstellingen en sportverenigingen? Om daar zicht op te krijgen is de aanwezigen de stelling voorgelegd in hoeverre zij van mening zijn dat sportverenigingen en onderwijsinstellingen te veel langs elkaar heen leven.

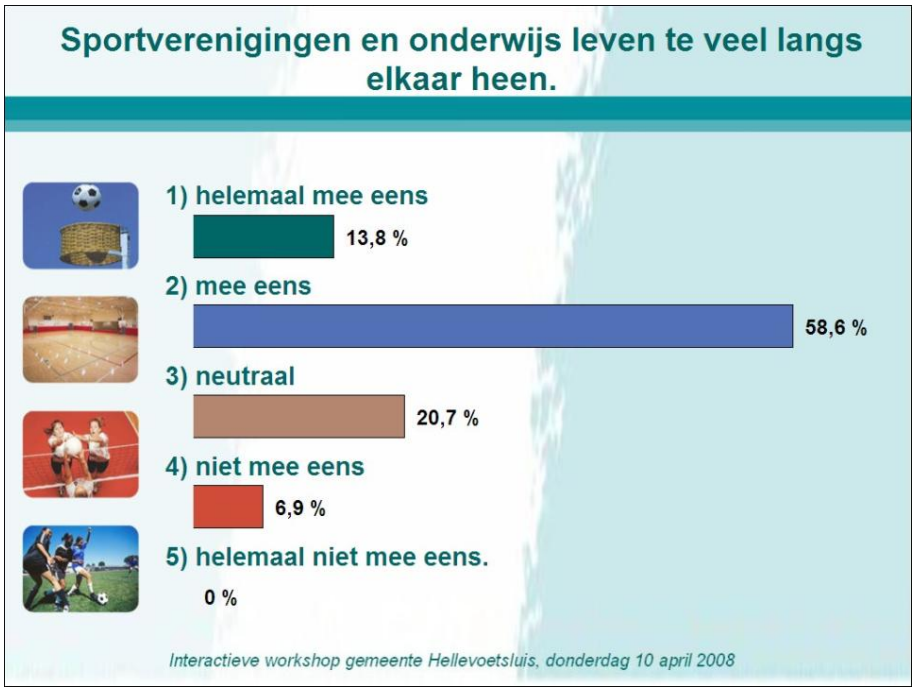

Een ruime meerderheid van de aanwezigen is het met de stelling eens tot helemaal eens. Dit betreft met name de vertegenwoordigers van de gemeente (circa 85%) en de sportverenigingen (60%). De meerderheid van de aanwezige onderwijsinstellingen (60%) stelt zich neutraal op.

Uit de discussie kunnen de volgende aandachtspunten worden opgetekend:

1. initiatieven van een sportvereniging tot het organiseren van kinderopvang op de clubaccommodatie liepen vast op financiën. De professionele kinderopvang vindt het verschil tussen de kosten voor reguliere kinderopvang en opvang op een sportaccommodatie te groot. De gemeente zal dit verschil kunnen compenseren;
2. een buitensportvereniging zal graag onderwijsinstellingen en jongeren uit de buurt verwelkomen op de clubaccommodatie, maar kan niet voorzien in de noodzakelijk geachte begeleiding;
3. een onderwijsinstelling heeft nimmer een reactie van de gemeente ontvangen te hebben op voorstellen om te komen tot meer sporten na en onder schooltijd. Desgevraagd wordt aangegeven dat bij het uitblijven van de gemeentelijke reactie er evenmin eigenhandig opvolging aan de plannen is gegeven;
4. er wordt in positieve zin gesproken over de mogelijkheid tot het inzetten van verenigingsmanagers of combinatiefunctionarissen om de samenwerking tussen onderwijs en sportverenigingen op structurele basis te versterken;
5. bij samenwerking tussen scholen en sportverenigingen dient onderscheid gemaakt te worden in:
    a. activiteiten tussen en na schooltijd
    b. accommodatiegebruik
    c. sporten onder schooltijd.

4. De gemeente is verantwoordelijk voor de sportinfrastructuur.

De gemeente Hellevoetsluis heeft op basis van individuele overeenkomsten met de buitensportverenigingen het beheer en onderhoud van de accommodaties overgedragen aan de verenigingen die hiertoe veelal een financiële bijdrage ontvangen. Daar beheer en onderhoud minder tot de kerntaken van een sportvereniging behoren in combinatie met de vaak aangetroffen korte termijnvisie van sportverenigingen kan ertoe leiden dat het onderhoud aan de accommodatie niet de benodigde aandacht verkrijgt. Het is daarom de vraag of deze verantwoordelijkheidsverdeling de meest wenselijke is of dat de gemeente hiervoor de verantwoordelijkheid (weer) dient te gaan dragen. Om daar zicht op te krijgen is de aanwezigen de stelling voorgelegd in hoeverre zij van mening zijn dat de gemeente verantwoordelijk is voor de sportinfrastructuur.

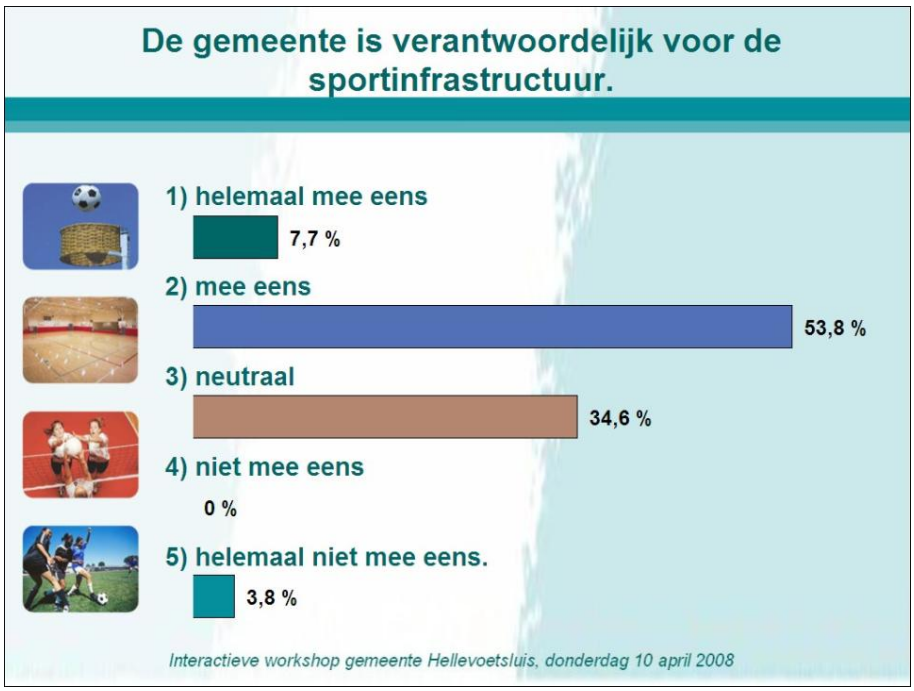

Een meerderheid van de aanwezigen (circa 60%) is het met de stelling eens tot helemaal eens. Dit betreft met name de vertegenwoordigers van de gemeente (71,4%). De aanwezige sportverenigingen zijn meer verdeeld, ongeveer de helft stemt neutraal (circa 55%) en de andere helft mee eens (circa 45%).

Uit de discussie kunnen de volgende aandachtspunten worden opgetekend:

1. sommige sportverenigingen beheren, onderhouden en exploiteren hun accommodatie zonder financiële bijdrage van de gemeente en ervaren dat onderhoud wel terdege tot de primaire taakstelling van een club behoort;
2. enkele aanwezige buitensportverenigingen geven aan dat ze het vervelend zouden vinden als de gemeente de verantwoordelijkheid voor het onderhoud weer naar zich toe zou trekken;
3. het vinden van vrijwilligers voor onderhoud is niet altijd even eenvoudig voor sportverenigingen, mogelijkerwijs dat hier sportconsulenten en rol bij zouden kunnen spelen;
4. in algemene zin bestaat er tevredenheid over de huidige taak- en verantwoordelijkheidsverdeling ten aanzien van het beheer en onderhoud van buitensportaccommodaties.

5. Kleine en nieuwe sportverenigingen verdienen het om ondersteund te worden.

Sportverenigingen kennen ieder zo hun eigen problemen. De geringe omvang van kleine verenigingen zorgt voor specifieke kader- en financiële problemen. Tegelijkertijd vormt een rijk gevarieerd sportaanbod een stimulans om te komen tot meer sporten en bewegen. Daarom is aan de aanwezigen de stelling voorgelegd dat kleine en nieuwe sportverenigingen het verdienen om ondersteund te worden.

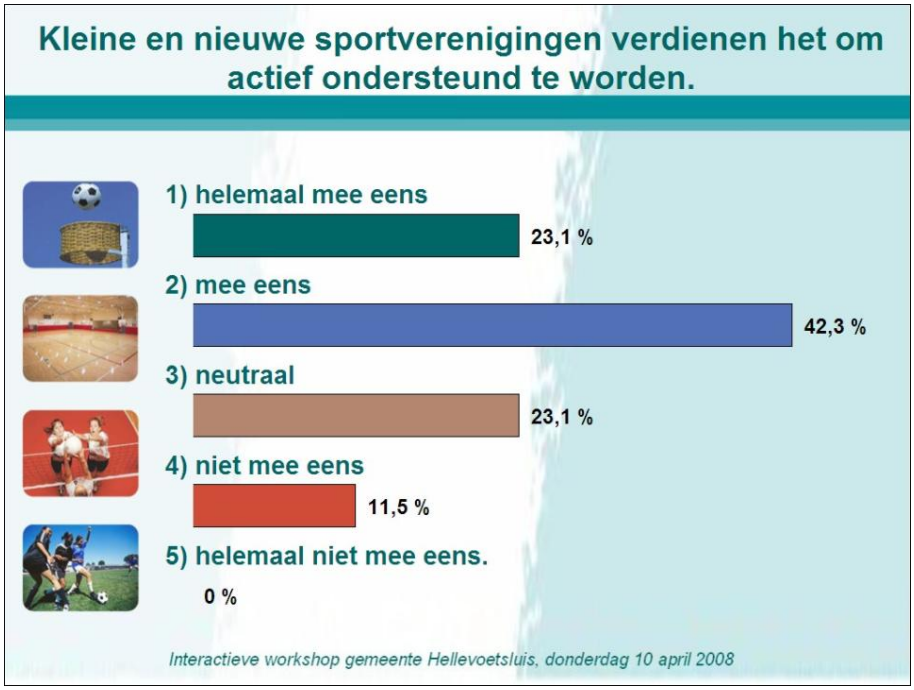

Een meerderheid van de aanwezigen(circa 65%) is het met de stelling eens tot helemaal eens. Dit betreft met name de vertegenwoordigers van de gemeente en de overige (beiden circa 67%). De aanwezige sportverenigingen zijn meer verdeeld, 60% is het ermee eens tot helemaal mee eens en 40% stemt neutraal of is het ermee oneens.

Uit de discussie kunnen de volgende aandachtspunten worden opgetekend:

1. een van de aanwezige kleine sportverenigingen geeft aan dat zij inderdaad moeilijkheden ondervindt om inkomsten te genereren naast contributie;
2. Voor kleine verenigingen is het moeilijk om sponsorinkomsten te genereren, of om activiteiten te organiseren;
3. samenwerking tussen verenigingen onderling of het de aanstelling van sportconsulenten of verenigingsmanagers zou hierbij uitkomst kunnen bieden;
4. meer aandacht voor de kleine verenigingen betekent minder aandacht voor de grote verenigingen.

6. Het gemeentelijke subsidiestelsel is te weinig vraaggestuurd.

De sport in Hellevoetsluis kent tien verschillende subsidiemogelijkheden zoals een jeugdsportsubsidie, een sportinvesteringssubsidie of een accommodatiesubsidie milieu en veiligheid. Van niet alle subsidiemogelijkheden wordt gebruik gemaakt of wordt volledig benut. Om die reden is de aanwezigen de vraag voorgelegd in hoeverre de subsidiemogelijkheden aansluit bij de behoefte.

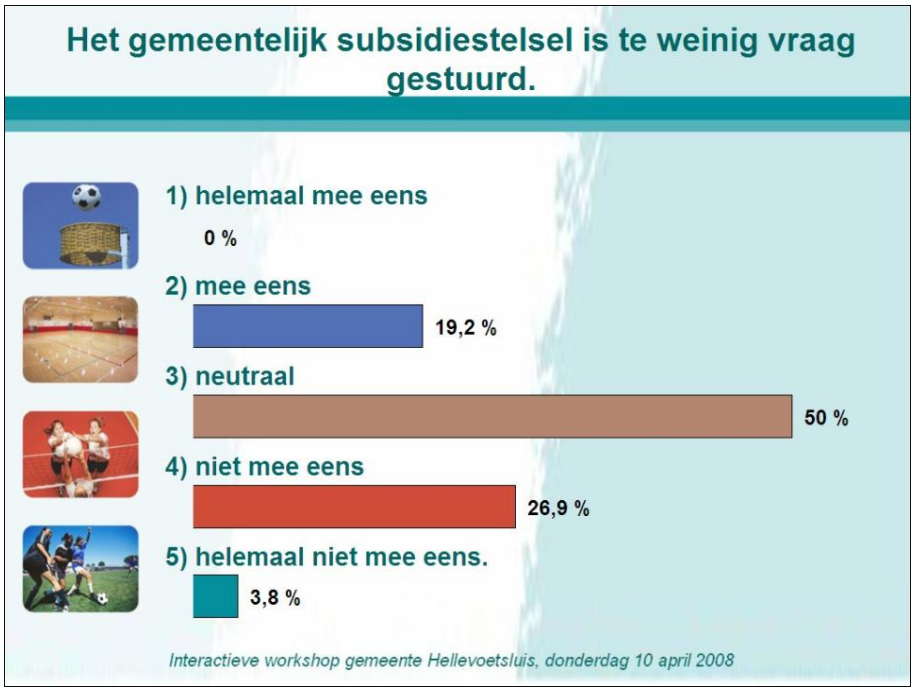

Een ruime meerderheid (circa 80%) van de aanwezigen stemt neutraal tot oneens en is van mening dat het subsidiestelsel in algemene zin wel aansluit bij de behoefte. De onderwijsinstellingen vinden het wel voor verbetering vatbaar blijkens de helft die aangeeft het eens te zijn met de stelling.

Uit de discussie kunnen de volgende aandachtspunten worden opgetekend:

1. er wordt een voorstel gedaan om te komen tot vereenvoudiging, één algemene regeling waarin alle regelingen samenkomen;
2. groot belang wordt gehecht aan de jeugdsportsubsidie;
3. de effectiviteit van het sport- en cultuurfonds zou verbeterd kunnen worden, hoe kan de drempel om van deze regeling gebruik te maken zo laag mogelijk worden gemaakt?
4. in Rotterdam bestaat een regeling waarbij iemand ingezet wordt om de sportfondsbijdrage te regelen. Vervolgens verloopt de afhandeling direct via de vereniging, dus zonder tussenkomst van ouder of voogd;
5. in algemene zin bestaat er grote tevredenheid over het huidige subsidiestelsel.

7. Sportverenigingen dienen zich beter te organiseren.

Sportverenigingen die de handen ineenslaan kunnen misschien meer voor elkaar krijgen dan op eigen kracht. Om te bepalen of dit zo is en welke mogelijkheden voor samenwerking er zijn werd de aanwezigen de stelling voorgelegd: Sportverenigingen dienen zich beter te organiseren.

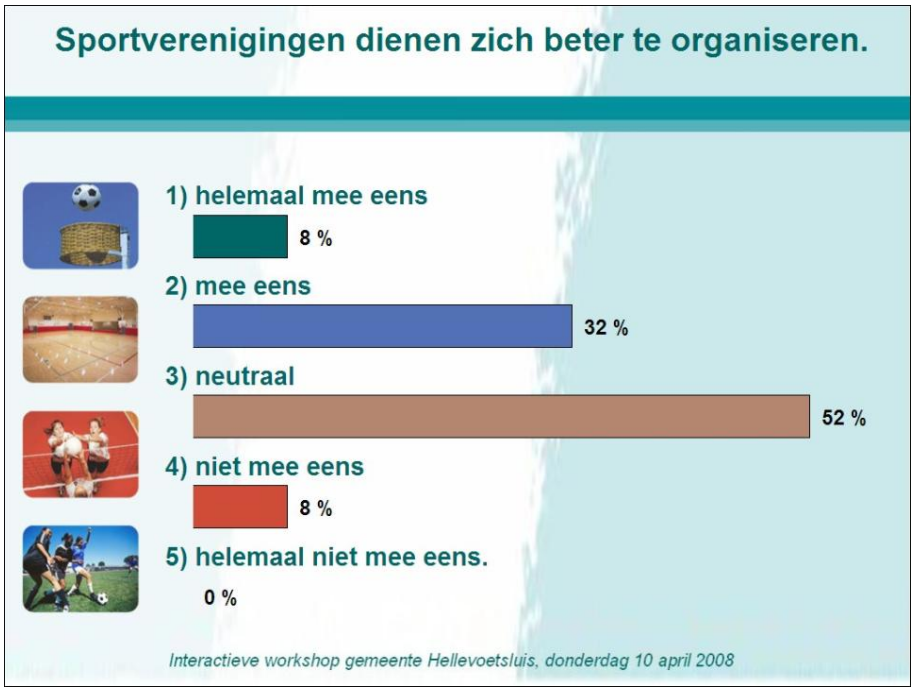

De aanwezigen zijn hier niet uitgesproken over. De helft stemt neutraal en 40% is het met de stelling eens. Ook de aanwezige sportverenigingen zelf zijn verdeeld, circa de helft (55%) stemt neutraal en de andere helft (45%) is het ermee eens.

Uit de discussie kunnen de volgende aandachtspunten worden opgetekend:
1. meer samenwerking biedt mogelijkheden bij sponsoring, inkoop en vrijwilligersbeleid;
2. het voorzittersoverleg sport zou meer en breder ingezet kunnen worden;
3. binnensportverenigingen zouden zich kunnen organiseren per accommodatie t.a.v. bijvoorbeeld de horeca en clubruimte.

Resumé

De actoren in de sport van Hellevoetsluis zijn gematigd tevreden over het huidige gemeentelijke sportbeleid en waarderen dit met een 6,6 als rapportcijfer. Velen zien mogelijkheden om de activiteiten van de breedtesportimpuls te verbeteren en daarmee het activiteitenprogramma voor de komende sportnota te verbeteren. Het verdient de voorkeur dat sportstimuleringsactiviteiten een structureel karakter verkrijgen en er aandacht wordt besteed aan de knelpunten bij de sportverenigingen zodat ook zij in grotere mate kunnen bijdragen aan de verschillende activiteiten. Aandacht voor zowel de kwaliteit als de kwantiteit van het bewegingsonderwijs wordt als een belangrijk punt ervaren. Het mag best meer zijn dan de wettelijke norm van 1,5 uur per week en bij voorkeur verzorgd door een vakdocent. Om de kwaliteit van het bewegingsonderwijs te verhogen en de omvang van sporten na en tussen schooltijd te verruimen, kan de invoering van combinatiefuncties een oplossing bieden. Hierdoor kunnen tevens sportverenigingen hun accommodatie overdag toegankelijk maken voor kinderen. Er bestaat geen aanleiding om te komen tot een gecentraliseerd beheer en onderhoud van de buitensportparken in Hellevoetsluis. Dit laat onverlet dat het niet altijd even eenvoudig is om vrijwilligers voor het onderhoud te vinden. Het sportaanbod van Hellevoetsluis zou verrijkt kunnen worden door actief nieuwe en kleine verenigingen te ondersteunen. Hierbij dient met name gedacht te worden aan personele ondersteuning zoals een verenigingsmanager voor meerdere verenigingen. Ook kan er gekoerst worden op meer samenwerking tussen de verenigingen onderling. Het huidige gemeentelijke subsidiestelsel sluit goed aan bij de behoefte van de sportverenigingen in Hellevoetsluis. Het gebruik van het sport- en cultuurfonds zou gestimuleerd kunnen worden met de inzet van een tussenpersoon om de drempel om te komen tot gebruik van deze regeling te verlagen.

Aanwezigen

1. P. Luteijn: HV Helius
2. H. Poldervaart: Yu-Sin-Kwon
3. J. Houten: Klaverjasclub
4. W. Wallet: TC De Kooistee
5. E. Boogaard: VV Hellevoetsluis
6. I. Willems: Yu-Sin-Kwon
7. E. Taal: FC Vlotbrug
8. R. Ketelaar: Volleybalver. Ibis
9. P. Poot: KDO-Sport
10. M. Veenbergen: HC Voorne
11. D. Roosink: AKV 't Capproen
12. R. Slavenburg: AKV 't Capproen
13. P. Hogeboom: Manege Flicka
14. P. Helmer: OBS De Kring
15. G. Horstman: OBS 't Schrijverke
16. J. Brockhoff: RKBS Hendrik Boogaard
17. P. Mout: Penta college, Jacob van Liesveldt
18. H. Fledderus: Penta College
19. K. Jurgens: Raadslid PvdA
20. S. Bijleveld: Raadslid PvdA
21. H. v.d. Wiel: Raadslid VVD
22. J. van Leeuwen: Raadslid IBH
23. L. Belahoussine: SWS
24. W. Pigmans: Sportfondsen Hellevoetsluis
25. C. v.d. Sande: Maasstad
26. J. Emor: Sportconsulent
27. R. Slavenburg: Voorzittersoverleg Sport
28. J. Simons: Gemeente Hellevoetsluis
29. Z. Huykman: Gemeente Hellevoetsluis
30. V. Stern: Gemeente Hellevoetsluis
31. E. Blanken: Gemeente Hellevoetsluis
32. L. van Prooijen: Gemeente Hellevoetsluis
33. J. Meijer: Gemeente Hellevoetsluis
34. R. van Kleij Hopman•Andres Consultants

Bijlage 4 Beleidsvisie Buitensport

Beleidsvisie Buitensport

Gemeente Hellevoetsluis

Hopman•Andres Consultants BV
Hoevelaken, 1 oktober 2008
R08-100.922/RK/MA

Eindrapportage

Inhoudsopgave

			pagina
Hoofdstuk 1.	Inleiding		**1**
	1.1	Algemeen	1
	1.2	Aanleiding en onderzoeksvraag	1
	1.3	Opbouw van de rapportage	2
Hoofdstuk 2.	Inventarisatie en analyse		**3**
	2.1	Inleiding	3
	2.2	Inventarisatie accommodatieaanbod	3
	2.3	Overige en regionale sportvoorzieningen	8
	2.4	Sportparticipatie Hellevoetsluis	9
	2.5	Capaciteit en benutting buitensportaccommodaties	10
	2.6	Conclusies	13
Hoofdstuk 3.	Maatschappelijke ontwikkelingen		**15**
	3.1	Inleiding	15
	3.2	Demografische ontwikkelingen	15
	3.3	Sociaal maatschappelijke trends en ontwikkelingen	16
	3.4	Sociaal-economische trends en ontwikkelingen	17
	3.5	Relevante beleidsontwikkelingen	18
Hoofdstuk 4.	Sporttechnische ontwikkelingen		**22**
	4.1	Inleiding	22
	4.2	Ruimtelijke ordening	22
	4.3	Opkomst ongeorganiseerde sport	23
	4.4	Commerciële sportaanbieders	24
	4.5	Sport en onderwijs	24
	4.6	Ledentalontwikkelingen nationaal	26
Hoofdstuk 5.	Toekomstige behoefte		**27**
	5.1	Inleiding	27
	5.2	Gehanteerde onderzoeksmethodiek	27
	5.3	Behoefte buitensportvoorzieningen 2020	28
	5.4	Conclusies	31
Hoofdstuk 6.	Beleidsvisie buitensport		**33**
	6.1	Inleiding	33
	6.2	Conclusies en aanbevelingen	33
	6.3	Toekomstbeeld buitensportaccommodaties	34

Bijlage 1	Teamsamenstellingen	**36**
Bijlage 2	Benodigde capaciteit	**37**
Bijlage 3	Multicriteriamatrix	**39**

Hoofdstuk 1. Inleiding

1.1 Algemeen

Het waarborgen van een laagdrempelige toegang tot accommodaties geldt met name ten aanzien van sport, onderwijs, en welzijn sinds jaar en dag als een belangrijke opgave van de lokale overheid. Dit wordt vooral ingegeven door de grote maatschappelijke waarde die deze accommodaties vertegenwoordigen en de positieve externe effecten die uitgaan van het gebruik ervan. Naast de rechtstreekse educatieve en sportieve functie hebben sportaccommodaties, scholen en welzijnsinstellingen ook indirecte effecten als het gaat om bijvoorbeeld sociale vorming, volksgezondheid en integratie. Ook in het kader van de leefbaarheid in wijken is het van belang dat gemeenten beschikken over een adequaat voorzieningenniveau dat de inwoners ter beschikking staat.

Onder invloed van diverse maatschappelijke ontwikkelingen is de vraag naar het accommodatieaanbod de laatste jaren sterk veranderd. Op sportgebied doen de grootste wijzigingen zich voor in veranderende ruimtebehoefte voor de binnensport en de opkomst van kunstgrasvelden voor buitensportaccommodaties. Daarnaast zorgt de opkomst van commerciële sportvormen ervoor dat het algemene accommodatieaanbod in de breedte is toegenomen, hetgeen wil zeggen dat de keuzevrijheid voor de consument aanmerkelijk is verruimd. Steeds meer wordt het belang van openbare (wijk)voorzieningen voor de ongeorganiseerde sport benadrukt: van speelruimteplan voor kinderen tot skateroutes en trapveldjes voor jongeren en wandelpaden voor de oudere inwoners.

De gemeente Hellevoetsluis heeft met de sportnota 'Sport voor een vitale gemeente' vanaf 1999 een voorwaardenscheppend, stimulerend en ondersteunend beleid ingezet op het bevorderen van sportbeoefening. De laatste jaren wordt echter het accent verlegd om sport vooral te gaan benutten voor maatschappelijke doelen teneinde de volksgezondheid, integratie en sociale harmonie te verbeteren.

De behoefte aan buitensportaccommodaties in Hellevoetsluis wordt niet alleen door het gemeentelijk beleid bepaald, maar ook door de demografische en overige sociaal maatschappelijke ontwikkelingen waarbij onderzoek moet leiden tot een passende en adequate visie op de sportvoorzieningenplanning. Om het voorzieningenniveau in de gemeente ten aanzien van buitensportaccommodaties blijvend te laten aansluiten bij de wensen en behoeften van de inwoners is het van belang om als gemeente een accommodatiebeleid te voeren dat toekomstbestendig is.

1.2 Aanleiding en onderzoeksvraag

De gemeente Hellevoetsluis streeft naar voldoende en kwalitatief goede buitensportaccommodaties. Waar mogelijk en wenselijk zullen krachten gebundeld worden in

multifunctionele centra. Inspelend op trends en ontwikkelingen, zal voor de visie op buitensportaccommodaties de ingezette lijn volgens de 'Visie Binnensportaccommodaties' worden gevolgd. Tijdens de Raadsbehandeling van de concernbegroting 2008-2010 in november 2007, heeft de CDA fractie de motie inventarisatie buitensportaccommodaties ingediend. Hierin verzoekt zij het College om een inventarisatie van de huidige buitensportaccommodaties waarin de behoeften van de verenigingen op termijn worden meegenomen. Tijdens een bespreking in het kader van de ontwikkeling van de strategische sportbeleidsnota Hellevoetsluis 2009 – 2013 is verzocht een visie buitensportaccommodaties op te stellen waarin betreffende aspecten aan bod komen.

Stel een beleidsvisie buitensportaccommodaties op waarin de huidige en toekomstige behoefte aan buitensportvoorzieningen in de gemeente Hellevoetsluis in beeld worden gebracht.

1.3 Opbouw van de rapportage

In hoofdstuk 2 worden de buitensportaccommodaties geïnventariseerd met betrekking tot voorzieningen, beheer en exploitatie en financiën. Eveneens wordt op basis van actuele ledenaantallen, teamopbouw en vigerende normering ten aanzien van (verschillende soorten) velden en was- en kleedlokalen een overzicht opgesteld van de huidige capaciteit en benutting van de voorzieningen op de verschillende buitensportparken.

In hoofdstuk 3 worden relevante maatschappelijke trends en ontwikkelingen omschreven die de toekomstige behoefte aan buitensportvoorzieningen zullen bepalen of beïnvloeden.

In hoofdstuk 4 worden trends en ontwikkelingen in de sport in kaart gebracht die van invloed zijn op de toekomstige behoefte aan buitensportvoorzieningen

Hoofdstuk 5 wordt op basis van de informatie voortkomend uit voorgaande onderzoeksstappen en de NOC*NSF normering ten aanzien van velden en was- en kleedlokalen de toekomstige kwantitatieve behoefte aan buitensportaccommodaties in beeld gebracht. Hiertoe wordt 2020 als peiljaar gehanteerd.

Tot slot worden in hoofdstuk 6 de conclusies getrokken en worden aanbevelingen gedaan ten aanzien van de wijze waarop de gemeente Hellevoetsluis kan inspelen op de toekomstige behoefte aan gemeentelijke buitensportaccommodaties.

Hoofdstuk 2. Inventarisatie en analyse

2.1 Inleiding

De gemeente Hellevoetsluis ligt op Voorne-Putten in de provincie Zuid-Holland. De gemeente telt circa 40.000 inwoners en heeft een totale oppervlakte van 46,14 km². In Hellevoetsluis zijn meerdere mogelijkheden om sport te beoefenen. Zowel individueel als in verenigingsverband kunnen de inwoners gebruik maken van de diverse sportvoorzieningen die over de gemeente zijn verspreid. Naast zes gymzalen, drie sporthallen, een overdekt zwembad dat gekoppeld is aan een van de sporthallen en twee tennisparken, beschikt de gemeente ook over vijf buitensportparken. Er zijn eveneens verschillende commerciële sportaanbieders in Hellevoetsluis die andere takken van sport aanbieden zoals fitness, klimmen, vechtsport, paardensport en danssport.

Op basis van actuele ledenaantallen, teamopbouw en vigerende normering ten aanzien van (verschillende soorten) velden en was- en kleedlokalen wordt een overzicht opgesteld van de huidige capaciteit en benutting van de voorzieningen op de verschillende buitensportparken. Hiertoe wordt een gerichte specificatie opgesteld van de velden en opstallen van de verschillende buitensportaccommodaties. Als onderdeel van de inventarisatie wordt de spreiding, c.q. bereikbaarheid van de sportparken en de organisatie- en beheerstructuur kernachtig in beeld gebracht ten aanzien van eigendom en verantwoordelijkheidsverdeling voor groot en klein onderhoud en exploitatie. Daarnaast wordt een kort overzicht gegeven van het regionale en overige sportaanbod in de gemeente. De benodigde gemeentelijke financiën voor het beheer en onderhoud van buitensportaccommodaties leggen doorgaans een groot beslag op het sportbudget. Als onderdeel van de inventarisatie wordt een gespecificeerd overzicht opgesteld.

2.2 Inventarisatie accommodatieaanbod

Allereerst wordt in een spreidingskaart inzichtelijk gemaakt waar de sportparken in Hellevoetsluis zich bevinden. Hierdoor kan de bereikbaarheid geschetst worden. Daarnaast wordt een omschrijving gegeven van de voorzieningen per sportpark, het beheer, de exploitatie en de financiën.

De gemeente Hellevoetsluis kent de volgende buitensportparken:

1. Sportcomplex vv Nieuwenhoorn
2. Sportcomplex AKV 't Capproen
3. Sportcomplex De Kooistee
4. Sportcomplex vv Hellevoetsluis
5. Sportcomplex hc Voorne
6. Tennispark tv United Service
7. Tennispark tv De Kooistee

2.2.1 Spreiding en bereikbaarheid

Het totale grondgebruik van de gemeente Hellevoetsluis aan sportterreinen beslaat 35 hectare, wat overeenkomt met 0,8% van het totale grondgebruik. In de overzichtskaart van Hellevoetsluis zijn de sportparken weergegeven. De voetbalvelden zijn redelijk verspreid over de verschillende wijken. Voor de inwoners in de wijken richting de kruising tussen de Kanaalweg Westzijde en de Nieuweweg (wijken Kickers Bloem, Wagenzicht en Altena) is de bereikbaarheid van de sportparken slechter aangezien grotere afstanden afgelegd moeten worden. Tennis heeft de minst gunstige spreiding. Tennispark United Service ligt volledig aan de westkant buiten het centrum Hellevoetsluis terwijl Tennispark De Kooistee aan de andere kant aan de periferie van de gemeente ligt. Vooral de inwoners in de noordelijk gelegen wijken, zoals Altena, Salem en Kruishoeffe moeten langere afstanden afleggen om te tennissen. Sportcomplex HC Voorne (hockey) is het minst goed bereikbaar voor de wijken in het westen, eveneens voor onder andere Altena, Salem en Kruishoeffe en Kicker Bloem.

1. Sportcomplex vv Nieuwenhoorn (voetbal)
2. Sportcomplex AKV 't Capproen (korfbal)
3. Sportcomplex De Kooistee (voetbal en honk-, softbal)
4. Sportcomplex vv Hellevoetsluis (voetbal)
5. Sportcomplex hc Voorne (hockey)
6. Tennispark tv United Service (tennis)
7. Tennispark tv De Kooistee (tennis)

De totale verdeling van de buitensport laat een onevenredige spreiding zien van de sportparken. Vooral in de meer (noord) oostelijk gelegen wijken van Hellevoetsluis zijn geen buitensportvoorzieningen aanwezig.

2.2.2 Buitensportparken

Onderstaand overzicht geeft inzage in voorzieningen en faciliteiten per sportpark die vervolgens nader worden uitgewerkt.

Sportpark	Vereniging	Voorzieningen	Opmerkingen
Sportcomplex VV Nieuwenhoorn	Voetbalvereniging Nieuwenhoorn	4 wedstrijdvelden 1 wedstrijdveld pupillen 1 oefenveld 1 oefenhoek 12 kleedkamers	natuurgrasvelden
Sportcom plex AKV 't Capproen	Korfbalvereniging AKV 't Capproen	3 velden	
Sportcomplex De Kooistee	FC Vlotbrug (voetbal) HSV Hellevoet Athletics (honk - softbal)	3 wedstrijdvelden 1 trainingsveld 1 oefenveld 10 kleedkamers	2 natuurgrasvelden 1 kunstgrasveld
Sportcomplex VV Hellevoetsluis	Voetbalvereniging Hellevoetsluis	3 wedstrijdvelden 1 trainingsveld 1 oefenstrook 9 kleedkamers	2 natuurgrasvelden 1 kunstgrasveld
Sportcomlex HC Voorne	HC Voorne (hockey)	3 velden 4 kleedkamers	1 semi waterveld 2 zandingest rooide kunstgrasvelden
Tennispark United Service	TV United Service	9 gravelbanen 2 kleedkamers	verlichting
Tennispark De Kooistee	TV De Kooistee	8 all-weather banen 1 miniveld 2 kleedkamers	verlichting

Sportcomplex VV Nieuwenhoorn
Na de renovatie van de velden in 2007 heeft de gelijknamige voetbalvereniging op dit complex de beschikking over vier wedstrijdvelden (105 x 69 meter), een wedstrijdveld voor pupillen (69 x 52 meter), een oefenveld (68 x 55 meter) en een oefenhoek (60 x 40 meter). In 2007 zijn er drie was- en kleedlokalen extra gerealiseerd waardoor het totaal nu komt op twaalf units. De voetbalvelden worden verhuurd aan de gelijknamige voetbalvereniging, die verantwoordelijk is voor zowel het groot als het klein onderhoud. Voor het onderhoud ontvangt de vereniging een onderhoudssubsidie die gebaseerd is op het meerjaren onderhoudsplan. De kantine is eigendom van de vereniging en voor de onderliggende grond wordt recht van opstal betaald. Naar verwachting zal vv Nieuwenhoorn binnen een periode van 5 jaar verplaatst worden naar een locatie grenzend aan de Rand van Nieuwenhoorn. Door verplaatsing van de voetbalaccommodatie naar de rand van Nieuwenhoorn, zal de spreiding van de buitensportvoorzieningen verbeteren.

Sportcomplex AKV 't Capproen
Korfbalvereniging 't Capproen heeft op het gelijknamige sportcomplex de beschikking over drie korfbalvelden die zij huurt van de gemeente waarbij alle onderhoudswerkzaamheden voor de verantwoordelijkheid van de vereniging komen. Evenals de andere vereniging ontvangt AKV 't Capproen hiertoe een onderhoudssubsidie van de gemeente. De kantine is eigendom van de vereniging met betaling van recht van opstal voor onderliggende grond.

Sportcomplex FC Vlotbrug
Op sportcomplex FC Vlotbrug is naast de gelijknamige voetbalvereniging tevens Honk- en Softbalvereniging Hellevoet Athletics gehuisvest.

Voetbalvereniging FC Vlotbrug heeft de beschikking over twee wedstrijdvelden (natuurgras), een trainingsveld en een oefenveld. Sinds 2007 heeft de voetbalvereniging tevens de beschikking over één kunstgrasveld. Hiermee beschikt de vereniging over voldoende capaciteit. Met de renovatie en uitbreiding van de was- en kleedlokalen in 2002 beschikt de

voetbalvereniging over betere kleedkamers, echter 10 kleedkamers blijken in 2008 onvoldoende te zijn voor de vereniging. De voetbalvereniging huurt de velden van de gemeente en is verantwoordelijk voor al het (regulier en groot) onderhoud. De voetbalvereniging ontvangt hiervoor een onderhoudssubsidie. Het kunstgrasveld wordt ook onder verantwoordelijkheid van de vereniging onderhouden en is uitbesteed aan een externe partij. De kantine is eigendom van de vereniging en betaalt recht van opstal voor de onderliggende grond aan de gemeente.

Honk- en softbal vereniging Hellevoet Athletics heeft op sportpark FC Vlotbrug, op basis van medegebruik, de beschikking over een clubhuis en was en kleedlokalen. De vereniging huurt een veld van de naburige voetbalvereniging FC Vlotbrug die hiertoe is voorzien van een honk- en softbal hoek. Op het hoofdveld honkbal spelen de seniorenteams en op het softbalveld spelen de softbal- en jeugdhonkbalteams. Deze maken gebruik van een van de hoeken van het honkbalveld. Het onderhoud van het veld wordt onder de verantwoordelijkheid van de honk- en softbalvereniging tegen betaling uitgevoerd door de voetbalvereniging. In 2005 heeft het college van B&W een subsidie beschikbaar gesteld voor het aanpassen van de velden ten behoeve van de honk- en softbalsport. Daarbovenop is de vereniging een lening aangegaan waarvoor de gemeente Hellevoetsluis voor de helft garant staat.

Sportcomplex VV Hellevoetsluis
Op sportcomplex VV Hellevoetsluis heeft de gelijknamige voetbalvereniging sinds 2007 de beschikking over één wedstrijdveld kunstgras, twee wedstrijdvelden natuurgras, een trainingsveld, een oefenstrook en een negental was- en kleedlokalen. Met de huidige capaciteit blijkt voetbalverenging Hellevoetsluis goed te kunnen voorzien in haar wedstrijd- en trainingsbehoefte. De voetbalvereniging huurt de voetbalvelden van de gemeente en is daarbij tevens verantwoordelijk voor alle onderhoudswerkzaamheden. Het onderhoud van het kunstgrasveld is uitbesteed aan een externe partij.

Sportcomplex HC Voorne
Op dit sportcomplex heeft de hockeyclub sinds 2004 de beschikking over een semi-waterveld (hoofdveld) en twee zandingestrooide kunstgrasvelden. Deze velden vormen evenals de kantine en de was en kleedlokalen (totaal vier kleedkamers) eigendom van de hockeyvereniging en worden overdag gebruikt door het voortgezet onderwijs. De hockey betaalt recht van opstal aan de gemeente voor de onderliggende grond en ontvangt jaarlijks een exploitatiesubsidie.

Tennispark TV United Service
Tennisvereniging United Service heeft aan de Haringvlietweg de beschikking over negen gravelbanen een kantine en twee was- en kleedlokalen. Tevens heeft de vereniging de beschikking over een blaashal die twee banen kan beslaan zodat ook buiten het zomerseizoen om van de tennisaccommodatie gebruik kan worden gemaakt. De banen en opstallen zijn eigendom van de tennisvereniging die recht van opstal betaalt aan de gemeente voor de onderliggende grond. In de winter van 2006/2007 heeft de vereniging het clubhuis gerenoveerd.

Tennispark TV De Kooistee
Tennisvereniging de Kooistee heeft op het gelijknamige tennispark de beschikking over een achttal all-weather banen en sinds 2006 tevens over een miniveld. Betreffende banen alsook de kantine en de twee was- en kleedlokalen vormen eigendom van de tennisvereniging. De

tennisvereniging maakt regelmatig gebruik van de subsidieregelingen binnen breedtesportimpuls waaronder de sportinvesteringsregeling en jeugdsportsubsidie.

2.2.3 Organisatie en beheer

Voor het merendeel van de verenigingen ligt de verantwoordelijkheid voor het onderhoud van de sportparken bij de verenigingen zelf die hiertoe financieel ondersteund worden door de gemeente. De afgelopen jaren is er fors geïnvesteerd in de renovatie en uitbreiding van was- en kleedlokalen bij diverse verenigingen alsook in de renovatie van natuurgrasvelden en de aanleg van kunstgrasvelden.

De korfbalvelden en voetbalvelden worden verhuurd door de gemeente aan de verenigingen. De verenigingen ontvangen daarbovenop een onderhoudsvergoeding om de velden te onderhouden en om een reserve aan te leggen voor groot onderhoud en reparatie. De afspraken die gemaakt zijn over gebruikersvergoedingen zijn gebaseerd op onderzoek van ISA-Sport en hebben een looptijd van vijf jaar.

Voor de honk- en softbalvelden van HSV Hellevoet Athletics is de vereniging voor het onderhoud en het gebruik van het veld een huurovereenkomst aangegaan met voetbalvereniging FC Vlotbrug. HSV Hellevoet Athletics heeft bij de gemeente een verzoek ingediend voor een eigen honk- en softbal accommodatie bij de multifunctionele accommodatie aan de Fazantenlaan of een ander nader te bepalen locatie.

De banen en opstallen bij de tennisaccommodaties zijn in eigendom van de bijbehorende verenigingen waarbij recht van opstal wordt betaald aan de gemeente voor het gebruik van de grond.

Uit reacties van de sportverenigingen blijkt dat er tevredenheid bestaat over de huidige taak- en verantwoordelijkheidsverdeling ten aanzien van het beheer en onderhoud van de buitensportaccommodaties.

2.2.4 Financiën

De benodigde gemeentelijke financiën voor het beheer en onderhoud van buitensportaccommodaties leggen ook in Hellevoetsluis een groot beslag op het sportbudget. Als onderdeel van de inventarisatie wordt in deze paragraaf een gespecificeerd overzicht opgesteld aan de hand van kostenindicaties het gemeentelijk sportbudget voor 2008.

De gemeente Hellevoetsluis is in de begroting van 2008 uitgegaan van de volgende kosten en baten voor de sportparken:

Sportpark	*Kosten (€)*	*Baten (€)*
Sportcomplex FC Vlotbrug	85.400	7.000
Sportcomplex Nieuwenhoorn	72.700	7.000
Sportcomplex Hellevoetsluis	50.200	7.000
Sportcompex HC Voorne	44.400	0
Sportcompex AKV 't Capproen	19.000	1.400
Tennispark TV United Service	1.050	0
Tennispark TV De Kooistee	1.025	0
Totaal	273.800	22.400

Met betrekking tot de voetbalaccommodaties wordt een jaarlijks tekort geconstateerd van circa € 187.300,-. In totaal treedt een jaarlijks tekort op van ongeveer € 251.400,-.

2.3 Overige en regionale sportvoorzieningen

In onderstaande paragraaf wordt een inventarisatie gedaan van de overige buitensportvoorzieningen en buitensporten in de regio. Deze sporten worden niet meegenomen in de berekening van de behoefte voor buitensportvoorzieningen in Hellevoetsluis richting de toekomst maar vormen daarentegen een beeld van het beschikbare voorzieningenniveau in de omgeving.

2.3.1 Watersportcentrum van Europa

De watersport vormt een belangrijk onderdeel van het gemeentelijk toeristisch recreatief beleid. Uit de kadernotitie Toerisme en Recreatie (2008) blijkt onder meer de ambitie van Hellevoetsluis om uit te groeien tot het watersportcentrum van Europa. Door de ligging aan het water heeft de gemeente zich reeds ontwikkeld tot een watersportcentrum met 2.000 ligplaatsen verdeeld over zes verschillende havens. Met nog vier watersportverenigingen, een catamaran- en kanoclub en een chartervloot staat Hellevoetsluis bekend als een belangrijk centrum voor de watersport. Richting de toekomst wordt gedacht aan het verbeteren van de voorzieningen voor watersporters aan wal, bijvoorbeeld door middel van het inzetten van shuttlebussen maar ook op het water zelf door het scheiden van 'snelle' vormen van watersport en overige sporten zoals zwemmen en surfen. De uitwerking van het watersportbeleid wordt verwoord in de nieuwe nota Toerisme en Recreatie.

2.3.2 Roeien Voorne-Putten

Roeivereniging Voorne-Putten is een roeivereniging in oprichting, ontstaan uit een fusie tussen twee kleinere verenigingen uit Oostvoorne en Heenvliet. In Zwartewaal (gemeente Brielle) willen de bestaande twee roeivereniging een nieuwe roeivereniging oprichten op een nieuwe locatie. Bij de hoek van het kanaal bij Voorne en het Voedingskanaal zal geïnvesteerd worden in een nieuwbouwlocatie voor de vereniging. Momenteel tellen beide verenigingen samen 80 leden, richting de toekomst heeft de vereniging een groeipotentieel tot circa 350 leden.

2.3.3 Atletiek

Atletiekvereniging Pallas '93 is een groeiende vereniging met momenteel 112 leden. Bij Pallas wordt hardlopen aangeboden voor alle niveaus.

In het gebied Voorne Putten bevindt zich slechts één atletiekbaan waar alle vormen van atletiek worden aangeboden; die van Spark in Spijkenisse. Inwoners uit Brielle, Hellevoetsluis en Westvoorne zijn aangewezen op het lidmaatschap van Voorne Atletiek; een vereniging met 456 leden, waarvan 57 jeugdleden. Hoewel Voorne Atletiek een Briellse vereniging is, zijn de leden afkomstig uit het hele Voornse gebied.

De gemeente Brielle is voornemens om een nieuwe sportpark te realiseren naast de, in ontwikkeling zijnde, nieuwbouwwijk Nieuwland-Oost. De ontwikkeling hiervan geschiedt onder de werktitel "Sportpark Waardenburg". Dit sportpark zal in ieder geval ruimte bieden aan de buitensportverenigingen die nu nog in de wijk Meeuwenoord gevestigd zijn, maar die in het kader van woningbouwontwikkelingen verplaatst dienen te worden. Dit betreft voetbalvereniging Brielle, welke nog te vormen is uit een fusie tussen de voetbalverenigingen SC Voorne en B.V.V. Wit Rood Wit, alsmede Tennisvereniging B.T.V. E'68. De gronden die de gemeente Brielle voor Sportpark Waardenburg heeft verworven, biedt voldoende ruimte om hier ook een atletiekaccommodatie op te vestigen. Hiermee zou een lang gekoesterde wens van Voorne Atletiek in vervulling gaan. Verwacht wordt dat de besluitvorming over het wel of niet realiseren van een atletiekaccommodatie zal afhangen van de mate waarin en snelheid waarmee de gemeente Brielle opbrengsten uit de grondexploitatie van de wijk Meeuwenoord kan genereren.

2.4 Sportparticipatie Hellevoetsluis

Op basis van de ledenaantallen kan een uitspraak worden gedaan over de mate waarin de bevolking in Hellevoetsluis in georganiseerd verband aan buitensportbeoefening doet. Door het aantal leden van de sportverenigingen gericht op buitensport in procenten van de bevolking uit te drukken voor zowel Hellevoetsluis als Nederland kan bovendien inzichtelijk worden gemaakt in hoeverre de lokale situatie afwijkt van de nationale situatie. In dit overzicht zijn de sporten in overzicht gebracht die aangesloten zijn bij NOC*NSF.

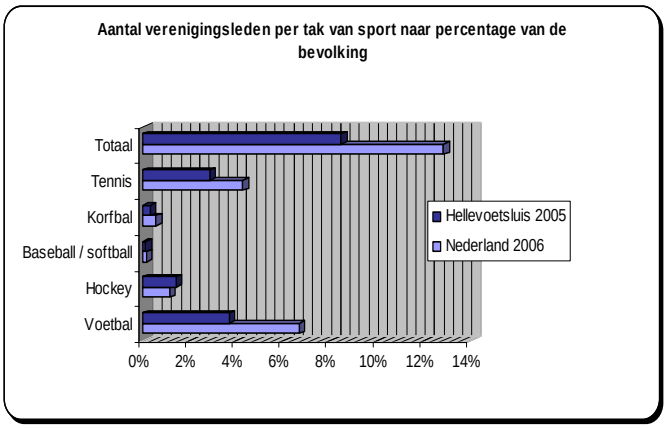

Uit het overzicht blijkt dat de belangstelling voor de opgenomen takken van sport onderling nogal verschilt. Het totale percentage van de bevolking in Hellevoetsluis dat in verenigingsverband aan buitensport participeert is 8,45%[10]. Voor Nederland is dit percentage voor bovengenoemde sporten 12,83%. Het grootste verschil zit in de participatiegraad voor voetbal (3,7% tegenover 6,67% in Nederland). Het aantal georganiseerde sporters bij

[10] Bron: Statistisch jaaroverzicht, ledentallen verenigingen 2005, gemeente Hellevoetsluis.

tennisverenigingen blijft eveneens achter in vergelijking met het totale percentage in Nederland.

2.5 Capaciteit en benutting buitensportaccommodaties

Navolgend zal op basis van de huidige ledenaantallen, teamsamenstellingen en planningsnormen het gebruik van de buitensportaccommodaties worden onderzocht. Deze gebruiksintensiteit van de verschillende sportparken kan worden onderzocht aan de hand van de planningsnormen die door NOC*NSF en/of de verschillende sportbonden zoals KNVB en KNHB worden gehanteerd. Door het aantal daadwerkelijk aanwezige velden te vergelijken met het aantal dat volgens de norm minimaal aanwezig dient te zijn, kan een uitspraak worden gedaan over zowel de capaciteit als de benutting.

Vervolgens wordt het berekende capaciteitstekort dan wel –overschot waar nodig genuanceerd, aangezien het hier slechts een genormeerde berekening betreft. Om de gehanteerde planningsnormen te vertalen naar een uitkomst die specifiek van toepassing is op de sportvelden en sportverenigingen in Hellevoetsluis wordt tevens lokaal beschikbare informatie omtrent verenigingen en sportvelden meegenomen.

2.5.1 Voetbal

Hellevoetsluis telt drie voetbalverenigingen die elk een eigen accommodatie ter beschikking hebben[11]. Bij het bepalen van de eventuele onder- of overcapaciteit geldt als uitgangspunt dat:

- de teamsamenstelling is aangehouden zoals deze door de KNVB wordt gehanteerd (2007-2008)[12];
- alle velden zijn natuurgrasvelden, tenzij anders vermeld;
- de kwaliteit van de velden is van dien aard dat de technische bespelingsintensiteit overeenkomst met de hiervoor geldende normen[13];
- het benodigd aantal kleedkamers is bepaald op basis van het huidige aantal wedstrijdvelden en niet op basis van het benodigde aantal wedstrijdvelden;
- een wedstrijdveld wordt gedefinieerd als een veld waar trainingen en wedstrijden op plaats kunnen vinden. Een trainingsveld is daarentegen niet geschikt voor wedstrijden en kan dus alleen gebruikt worden voor trainingen.

Vereniging 2008	seniore n teams	junioren teams	pupillen teams	aantal velden*		benodigde velden*		saldo	
				W	T	W	T	W	T
FC Vlotbrug	8	7	15	3	2	4	2	-1	0
VV Nieuwenhoorn	7	15	20	4	3	4	2	0	+1
VV Hellevoetsluis	6	5	8	3	2	2	1	+1	+1
Totaal	21	27	43	10	7	10	5	0	+2

* T=trainingsvelden: trainingsvelden, oefenhoeken, pupillentrainingsvelden en keepershoeken zijn ten behoeven van de normbepaling omgerekend naar volwaardige trainingsvelden. W=wedstrijdvelden

[11] Zie bijlage 1 voor een volledig overzicht van de teamindelingen.
[12] Er blijken verschillen te zijn tussen de teamsamenstellingen van de KNVB en de gegevens vanuit de gemeente. In bijlage 3 wordt een overzicht gegeven van de verschillen. Bij vergelijking van de planningsnormen blijken er echter geen discrepanties te zijn in het aantal benodigde velden. Waar nodig zijn er aanvullende opmerkingen geplaatst.
[13] De technische bespelingsintensiteit van traditionele natuurgrasvelden bedraagt circa 250 uur per jaar; van WeTravelden circa 400 uur per jaar.

De voetbalverenigingen in Hellevoetsluis kennen in totaal circa 1470 leden, waarvan circa 800 jeugdspelers[14]. Voor het berekenen van het benodigd aantal velden wordt echter gebruik gemaakt van de teamsamenstelling. De teamsamenstellingen per vereniging zijn opgevraagd via de KNVB voor seizoen 2007-2008. In totaal beschikken alle verenigingen samen over 10 wedstrijdvelden en 7 trainingsvelden.
Aan de hand van de planningsnormen van het NOC*NSF kan een uitspraak worden gedaan over de toereikendheid en gebruikscapaciteit van de voetbalaccommodaties[15].

Volgens de planningsnormen dient Hellevoetsluis te beschikken over 10 wedstrijdvelden en 5 trainingsvelden met het huidige aantal teams. Gelet op het aantal gebruikers, zou het huidige aantal wedstrijdvelden toereikend moeten zijn. Er wordt vanuit theoretisch oogpunt geconstateerd dat er een overcapaciteit is van twee trainingsvelden.

Voor de berekening van het aantal benodigde kleedkamers wordt eveneens de NOC*NSF norm gehanteerd. Bij alle verenigingen staan te weinig kleedkamers ten opzichte van het aantal velden:

- FC Vlotbrug heeft een tekort van vier kleedkamers;
- VV Nieuwenhoorn heeft in theorie een tekort van acht kleedkamers. In de praktijk zal het tekort minder zijn aangezien ook de oefenvelden in de normberekening zijn meegenomen;
- VV Hellevoetsluis heeft een tekort van vijf kleedkamers. In de praktijk zal ook hier blijken dat het tekort niet in deze mate ervaren wordt in verband met het incalculeren van de oefenstrook.

Voor de voetbalverenigingen afzonderlijk gelden de kwalitatieve nuances met betrekking tot de interpretatie van de normen:

- Voor de sportparken in Hellevoetsluis geldt dat de trainingscapaciteit ook uit halve trainingsveldjes, pupillenveldjes en oefenstroken bestaat. Hierdoor blijkt dat de totale theoretische overcapaciteit in de praktijk niet in deze mate gehandhaafd blijft.

- FC Vlotburg heeft volgens de nationale normen 4 wedstrijdvelden en 2 trainingsvelden nodig met het huidige aantal teams. In de tabel is te zien dat de vereniging 3 wedstrijdvelden heeft waardoor het lijkt alsof er een tekort is aan velden. In 2007 heeft FC Vlotbrug echter de beschikking gekregen over een kunstgrasveld. Omdat het kunstgrasveld meer bespeelbare uren heeft dan een natuurgrasveld en er alleen organisatorische beperkingen bestaan, wordt het tekort aan ruimte opgeheven.

- VV Nieuwenhoorn zou volgens de NOC*NSF normen moeten beschikken over 4 wedstrijdvelden en 2 trainingsvelden. Hierdoor is het huidige aantal wedstrijd- en trainingsvelden toereikend. In het onderzoek naar de voetbalvoorzieningen in Hellevoetsluis (november 2006) zijn de velden bij VV Nieuwenhoorn gerenoveerd. Voordat renovatie plaatsvond, had de vereniging volgens theoretische normberekeningen genoeg capaciteit, maar de bespelingsdruk was te hoog gezien de sterk verouderde velden. Na de renovatie blijkt het aantal beschikbare trainings- en wedstrijdvelden voldoende. In de toekomst wordt echter verwacht dat de bespelingsdruk verder toe zal nemen omdat de jeugd- en de seniorenteams op een steeds hoger niveau spelen.

[14] Bron: Onderzoek voetbalvoorzieningen Hellevoetsluis 2006, Gemeente Hellevoetsluis.
[15] Zie bijlage 2 voor een overzicht van de berekening van de benodigde capaciteit per vereniging.

Binnen een periode van vijf jaar zal de vereniging echter naar alle waarschijnlijkheid verhuizen naar een nieuwe locatie aan de rand van Nieuwenhoorn.

Recentelijk heeft de voetbalvereniging een Voetbalschool opgezet om de jongste leden (tussen 5 en 8 jaar) een trainingsopleiding te bieden ter ontlasting van de D, E en F jeugdteams. In de loop van het seizoen 2008-2009 zullen deze teams tegen andere voetbalscholen wedstrijden gaan spelen. Trainingen vinden plaats op woensdag- en zaterdagmiddag. Door deze groei zal de capaciteitsdruk toenemen maar het zal volgens de planningsnormen van het NOC*NSF geen invloed hebben op het aantal benodigde velden in de huidige situatie.

- VV Hellevoetsluis heeft in de afgelopen jaren (2006-2008) een dalend aantal teams. Volgens de normen heeft de vereniging voldoende capaciteit met 2 wedstrijdvelden en 1 trainingsveld. Voor de aanleg van het kunstgrasveld in 2007 kampte de vereniging door de slechte kwaliteit van de velden met een tekort aan trainingsmogelijkheden. Met de aanleg van de kunstgrasconstructie heeft de vereniging momenteel voldoende capaciteit.

2.5.2 Hockey

Hockeyvereniging HC Voorne heeft de beschikking over één semi-waterveld en twee zand ingestrooide kunststofvelden. Deze kunststofconstructies kennen geen bespelingsbeperking anders dan organisatorisch van aard. Vergeleken met het landelijk gemiddelde mag ook de hockeysport in Hellevoetsluis zich een stijgende populariteit verheugen. De enige hockeyvereniging in de gemeente is gevestigd op sportpark Voorne en telt inmiddels 33 competitiespelende teams (2008-2009). De vereniging heeft volgens de planningsnormen van NOC*NSF voldoende capaciteit. Er zijn drie velden benodigde voor de zaterdagcompetitie en één voor de zondagcompetitie. De drie beschikbare velden zijn hiermee voldoende voor het huidige aantal teams waardoor uitbreiding op korte termijn niet noodzakelijk is. Volgens de Koninklijke Nederlandse Hockey Bond (KNHB)[16] kent de vereniging geen wachtlijsten voor de senioren of de junioren. Bij de berekening van de huidige capaciteit zijn de reglementsartikelen van de KNHB als uitgangspunt gehanteerd omrent wedstrijdgebruik van de velden. Daarbij is de zaterdag gereserveerd voor al het jeugdhockey en de zondag voor het seniorenhockey.

2.5.3 Soft-, honkbal

HSV Hellevoet Athletics maakt gebruik van één gecombineerd honk- en

16 Bron: Waar zitten de 60.000 nieuwe KNH

softbalveld op sportpark FC Vlotbrug. De vereniging huurt het veld van de voetbalvereniging FC Vlotbrug. Het onderhoud wordt verzorgt door FC Vlotbrug.

In 2002 is HSV Hellevoet Athletics in de gelegenheid gesteld om op één trainingsavond en in het weekend gebruik te maken van een trainingsveld en een grasstrook op het sportpark van FC Vlotbrug. Op dat moment was er voldoende capaciteit om een honk- en softbalvereniging te huisvesten, gezien FC Vlotbrug op dat moment 26 teams had. In de tussenliggende periode is het ledenaantal van FC Vlotbrug gegroeid flink gegroeid naar 37 teams. Ook de honk- en softbalvereniging is behoorlijk gegroeid naar 120 leden, waardoor het aantal trainingsavonden is uitgebreid naar drie avonden.

Momenteel ervaren beide verenigingen knelpunten ten aanzien van de capaciteit. FC Vlotbrug zou graag de gehele week gebruik maken van het trainingsveld met een eventuele opwaardering naar een trainingsveld om in de weekenden te kunnen voldoen aan een wedstrijdcapaciteit van vier velden.
De honk- en softbalvereniging zou graag het aantal trainingsavonden uitbreiden, waardoor men meer beslag gaat leggen op het trainingsveld van FC Vlotbrug.

Indien de huidige situatie wordt gehandhaafd, ontstaat er een tekort aan trainingsfaciliteiten en op termijn een tekort aan wedstrijdfaciliteiten bij FC Vlotbrug, waarbij het omzetten van een natuurgrasveld naar kunstgras geen soulaas biedt voor een tekort aan wedstrijdvelden.

2.5.4 Korfbal

Wedstrijden van senioren- en jeugdteams (15 jaar en ouder) geven dezelfde belasting voor het speelveld. Voor jongere spelers geldt een minder zware belasting, zowel door de kortere wedstrijdduur als de lagere bespelingsintensiteit. De norm wordt berekend op basis van gemiddelde bespelingsschade en rekeninghoudend met de tijdfactor. Een kwalitatief goed aangelegd en goed onderhouden natuurgrasspeelveld laat een bespeling van drie wedstrijden per week toe. Volgens de nationale planningsnormen heeft AKV 't Capproen voldoende velden beschikbaar. Er zijn twee natuurgrasvelden benodigd voor het huidige aantal teams (2008) of één kunstgrasveld. Gezien het feit dat de vereniging de beschikking heeft over drie natuurgrasvelden, is er geen sprake van ondercapaciteit en is de huidige ruimte van de accommodatie meer dan voldoende.

2.5.5 Tennis

De planningsnorm hanteert een gemiddelde van 50 tot 90 spelers per baan voor zowel gravel als niet-gravel banen, afhankelijk van het al dan niet aanwezig zijn van verlichting en de mogelijkheid om de banen de hele dag door te bespelen.

vereniging	***leden 2008***	***capaciteit***	***aantal banen***	***benodigde banen***	*saldo*
TV United Service	462	90 per baan	9	6	**+3**
TV De Kooistee	601	90 per baan	9	7	**+2**

Voor beide verenigingen wordt een overcapaciteit geconstateerd. TV United Service heeft een overcapaciteit van drie banen, TV De Kooistee van twee banen. De capaciteit in Hellevoetsluis is daarmee als voldoende te kwalificeren waarbij beide verenigingen ruimte hebben om te groeien in de toekomst. Aangezien de tennisparken in eigendom en beheer zijn van de

verenigingen zelf, heeft de gemeente weinig invloed op in- of uitbreiding van de accommodaties.

2.6 Conclusies

- De buitensportaccommodaties liggen redelijk verspreid over Hellevoetsluis. Per tak van sport is de spreiding echter minder gunstig. Vooral voor de wijken in het meer oostelijk gelegen deel van Hellevoetsluis zijn geen voorzieningen aanwezig.
- In algemene zin bestaat er tevredenheid over de huidige taak- en verantwoordelijkheidsverdeling ten aanzien van het beheer en onderhoud van buitensportaccommodaties.
- Onderhoud van de buitensportparken legt een groot beslag op het gemeentelijk sportbudget.
- Watersport neemt een belangrijke plaats in het toeristisch recreatief beleid van Hellevoetsluis.
- De buitensportparticipatie in Hellevoetsluis ligt onder de gemiddelde participatiegraad in Nederland (8,45% tegenover 12,83%).
- Vooral voetbal en tennis blijven achter bij de nationale cijfers.
- Er was in het verleden sprake van ondercapaciteit bij de voetbalverenigingen. Door investeringen van de gemeente in de aanleg van diverse kunstgrasvelden zijn de tekorten opgeheven.
- Er is volgens de theoretische normenbepaling een lichte overcapaciteit aan trainingsvelden voor de voetbal. In de praktijk is dit echter niet merkbaar.
- Volgens de normen is er een tekort aan kleedkamers bij alle voetbalverenigingen. Enige nuancering is noodzakelijk gezien het meerekenen van oefenhoeken en -stroken.
- De beschikbare capaciteit voor de hockeysport is volgens de normen toereikend voor het huidige aantal leden en teamsamenstellingen.
- De maximale capaciteit van de honk- en softbalvereniging is bereikt. Daarnaast hebben overige voornamelijk kwalitatieve factoren een negatieve invloed op de bespeelbaarheid van het veld en de mogelijkheden van de vereniging.
- Het huidige aantal velden is toereikend voor de korfbalsport, mits deze velden kwalitatief in goede staat zijn en goed onderhouden worden.
- De twee tennisverenigingen hebben een overcapaciteit met het huidige aantal leden. Er is in Hellevoetsluis voldoende ruimte om te tennissen en ook voor eventuele groei van het ledenbestand voor beide verenigingen.

Hoofdstuk 3. Maatschappelijke ontwikkelingen

3.1 Inleiding

Ten behoeve van de visievorming in algemene zin en de bepaling van de toekomstige behoefte aan buitensportaccommodaties in het bijzonder worden relevante ontwikkelingen en trends helder in beeld gebracht. Primair gaat het hierbij om demografische, sportieve en lokale ontwikkelingen. Ten aanzien van trends wordt tevens ingegaan op de relatie tussen onderwijs (brede school) en sport, het belang van spreiding en bereikbaarheid alsook de voor- en nadelen van clustering c.q. koppeling van binnen- en buitensportvoorzieningen.

3.2 Demografische ontwikkelingen

In deze paragraaf wordt allereerst inzicht geboden in de huidige demografische kenmerken van Nederland en de gemeente Hellevoetsluis, zodat de invloeden voortkomend uit deze kenmerken meegenomen kunnen worden bij de bepaling van de toekomstige behoefte aan buitensportaccommodaties.

3.2.1 Nationaal

Het aantal inwoners in Nederland neemt toe tot 2020 met circa 2,7%. Er is sprake van een toename van de bevolking, echter de groei zwakt af, mede door een sterk dalend migratiesaldo. Eveneens vindt een verschuiving plaats van het aandeel van de bevolking in verschillende leeftijdscategorieën.

Er vindt een daling plaats van het aantal jongeren (ontgroening) en een stijging van het aantal ouderen vanaf 60 jaar (vergrijzing). Het aantal ouderen groeit vooral sterk door de naoorlogse geboortegolf en een stijgende levensverwachting. Het aandeel 65 plussers stijgt met bijna 35%.

Nederland			
Leeftijd	2008	2020	Δ%
0-20 jaar	3.957.103	3.772.640	-4,7
20-65 jaar	10.032.537	9.835.084	-2,0
65 jaar of ouder	2.368.352	3.192.455	34,8
Totaal	16.357.992	16.800.179	2,7
Demografische druk	**0,63**	**0,71**	

Bron: CBS, maart 2008

Verwacht wordt dat het aantal particuliere huishoudens sterk zal groeien. Dit wordt vooral veroorzaakt doordat meer mensen alleen gaan wonen. Het aantal eenpersoonshuishoudens zal stijgen terwijl de meerpersoonshuishoudens in aantal zullen afnemen. De toename van het aantal alleenstaanden ligt voor twee derde bij personen van 65 jaar en ouder omdat ouderen ook tot steeds hogere leeftijd zelfstandig wonen.

3.2.2 Hellevoetsluis

De totale bevolking in de gemeente stijgt in 2020 met 4,2% ten opzichte van 2008. In Hellevoetsluis vindt dezelfde ontwikkeling plaats als op nationaal niveau, echter de toename van het aantal ouderen en de daling van het aantal

Hellevoetsluis				
Leeftijd	2008	2015	2020	Δ%
0-20 jaar	9.522	8.798	8.623	-9,4
20-65 jaar	25.336	25.424	24.797	-2,1
65 jaar of ouder	4.775	6.595	7.876	64,9
Totaal	39.633	40.817	41.296	4,2
Demografische druk	**0,56**	**0,61**	**0,67**	

Bron: CBS, maart 2008

jongeren zijn relatief gezien groter. Het aandeel jongeren onder de 20 jaar daalt met 9,4%. In 2020 stijgt het percentage van de bevolking vergeleken met 2008 in Hellevoetsluis boven de 65 jaar met bijna 65%.

Er vindt in de gemeente een sterke vergrijzing (of verzilvering) plaats. Deze ontwikkelingen zullen invloed hebben op de toekomstige behoefte aan buitensportvoorzieningen.

3.3 Sociaal maatschappelijke trends en ontwikkelingen

Individualisering in Nederland heeft tot gevolg dat mensen meer op zelfstandige basis activiteiten ondernemen en ontplooiingsmogelijkheden benutten. De jaren van voorspoed lijken daarin als katalysator te hebben gefungeerd. De ontwikkeling van een toenemende individualisering lijkt zich echter om te buigen naar *nieuw collectivisme*. In toenemende mate wil men ergens onderdeel vanuit maken en ergens bijhoren zij het zonder structurele verplichtingen.

De sportvereniging ondervindt veel concurrentie van de vele andere mogelijke vormen van vrijetijdsbesteding. De keuze op de vrijetijdsmarkt is groot. Er zijn in de afgelopen jaren op allerlei vlakken commerciële activiteiten bijgekomen. Op het gebied van sportbeoefening is het niet anders. De keuze aan activiteiten is breed en het gebruikersgedrag vluchtig: het 'zapp-gedrag' van de consument tussen diverse vormen van activiteiten is groot. Men wisselt snel van activiteit, heeft een korte spanningsboog en is zoekende. Daarnaast kunnen sommige ontwikkelingen beter betiteld worden als een *hype* of *rage*: het verschijnsel geniet tijdelijk grote belangstelling, waarna het wordt genormaliseerd of zelfs wordt vergeten.

Een zich voortzettende ontwikkeling is dat mensen op sportgebied sneller kiezen voor een individuele sport, die (ook) in ongeorganiseerd verband beoefend kan worden. Voorbeelden hiervan zijn fitness en skaten, maar ook zwemmen, fietsen en hardlopen en nordic walking kunnen hiertoe gerekend worden. Bovenstaande ontwikkelingen leiden tot een verminderde behoefte aan gemeentelijke binnensportaccommodaties, een intensiever gebruik van de buitenruimte ten behoeve van sportbeoefening en een toename in het marktaandeel van commerciële sportaanbieders. Zo is in Hellevoetsluis het commerciële sportaanbod goed voor circa 50% van de totale sportparticipatie.

Ondanks de toegenomen sportdeelname en de positieve bijdrage die dit levert aan het behalen van beweegnormen, is het aantal mensen met overgewicht verder gegroeid. Overgewicht en obesitas vormen een snel groeiend probleem voor de gezondheid in Nederland. Inmiddels lijdt meer dan 40% van de bevolking aan overgewicht, waarvan 10% aan zeer ernstig overgewicht, oftewel obesitas. Nederland lijkt met een vertraging van ongeveer 10 jaar de Amerikaanse trend te volgen. In de Verenigde Staten bedragen de prevalenties van overgewicht en obesitas momenteel respectievelijk 56% en 22% (NIGZ 2004).

3.3.1 Sociaal culturele ontwikkelingen

Etniciteit vormt een belangrijke sociaal-culturele factor binnen de Nederlandse maatschappij en is tevens van invloed op de mate van en soort sportparticipatie. Een nadere beschouwing van de veranderingen in de bevolkingssamenstelling qua etniciteit van Hellevoetsluis voor de periode 2007-2020 (zie tabel) wijst uit dat het allochtone deel van de bevolking enigszins toeneemt (circa 2,5%).
Uit een vergelijk met de landelijk en provinciale ontwikkelingen volgt dat dit een relatief geringe toename is. De landelijke (circa 3%) maar met name de provinciale ontwikkeling (+ circa 4%) tonen een grotere toename in het aandeel allochtone bevolking.

	% Allochtone bevolking			
regio	2007	2010	2015	2020
Nederland	19,4%	20,0%	21,2%	22,3%
Zuid-Holland	26,4%	27,0%	28,6%	30,1%
Hellevoetsluis	16,4%	17,5%	18,2%	18,9%

De verschillen in sportdeelname op basis van etniciteit zijn in de periode '99 – '03 iets verkleind maar zijn bij individuele sporten nog aanzienlijk (12%). Hierbij dient wel opgemerkt te worden dat de tweede generatie allochtonen wel meer deelneemt aan sport dan de eerste generatie. Tevens kan een verschuiving in het soort sport optreden aangezien allochtonen een andere sportinteresse hebben (minder individueel) dan allochtonen.

3.4 Sociaal-economische trends en ontwikkelingen

Het consumentenvertrouwen laat een negatieve ontwikkeling zien[17]. Zo krijgt ook het vertrouwen in de toekomstige economie een zware klap te verduren. Waarschijnlijk valt deze daling te wijten aan de crisis op de internationale financiële markten door dubieuze hypotheken in de VS, dalende koopkracht in 2008 en onrust op de aandelenbeurzen. Ook de koopbereidheid van de consumenten is gedaald, maar zeker niet zo sterk als het consumentenvertrouwen. Andere economische indicatoren geven een meer positief beeld. Zo zijn producenten nog steeds positief gestemd, is de export toegenomen en is de werkloosheid gedaald[18].

Mede onder druk van het overheidsbeleid is het gemiddeld besteedbaar inkomen per huishouden in de periode 2001-2005 teruggelopen met 1%. In de periode daarvoor (1995-2000) is het besteedbaar inkomen juist gestegen met 8%[19]. Verwacht wordt dat de komende jaren het besteedbaar inkomen enigszins zal stijgen door de verbeterende economische omstandigheden. Dit zal een positief effect hebben op de sportparticipatie in het algemeen.

Vrije tijd, benodigd voor het participeren in sport, cultuur en recreatie, staat in toenemende mate onder druk. CAO's komen moeilijker tot stand en werkgevers sturen aan op verlenging van de arbeidsuur, niet alleen door vermagering van de prepensioenregelingen, maar ook door de roep om een langere gemiddelde werkweek. In de regel neemt sportparticipatie toe naarmate de sociaal-economische positie van mensen verbetert. Dit heeft zich ondermeer geuit in de sterke ontwikkeling van commerciële sportaanbieders zoals fitnessaccommodaties. Hiermee is tegemoet gekomen aan de vraag van de steeds koopkrachtiger consument naar variatie en flexibiliteit. Deze ontwikkelingen zullen ook in de toekomst een positieve invloed hebben op sportdeelname in Hellevoetsluis.

[17] CBS, juli 2008
[18] CBS, november 2007
[19] SCP, september 2007

Onder 15-25 jarigen is de totale arbeidsparticipatie in de periode 2000 tot 2005 afgenomen. Dit is enerzijds een gunstig vooruitzicht voor ondermeer de wedstrijdsport waarvoor bijbaantjes op zaterdag en zondag een directe bedreiging vormen. Anderzijds betekent dit een afname van de bestedingsruimte. Daarnaast worden de verworven financiële middelen vaak geïnvesteerd in typische producten van de moderne tijd, zoals iPods en merkkleding.

3.5 Relevante beleidsontwikkelingen

3.5.1 Nationaal

De belangstelling voor sport en bewegen is in de afgelopen jaren sterk gegroeid. Dit vertaalt zich in actief overheidsbeleid ten aanzien van sport en bewegen. De nota "Tijd voor Sport; bewegen, meedoen, presteren" en het daarbij behorende uitvoeringsprogramma "Samen voor Sport" kent de centrale thema's: bewegen, meedoen en presteren. Middels het Nationaal Actieplan Sport en Bewegen wordt nadere uitwerking gegeven aan het thema bewegen dat zich richt op het bevorderen van lichamelijke activiteit. De Alliantie School en Sport, meedoen allochtone jeugd door sport en het masterplan Arbitrage vormen de inhoudelijke speerpunten van het thema Meedoen. Het thema presteren richt zich op talentontwikkeling, coaches, topsportevenementen en innovatie.

Het kabinet Balkenende IV wenst binnen de betreffende beleidskaders nog een nader accent te leggen op het stimuleren van sportverenigingen zodat deze beter hun maatschappelijke taken kunnen vervullen. Zo heeft staatssecretaris Bussemaker de beleidsbrief "de Kracht van Sport" doen uitgaan waarin ze aandacht vraagt voor versterking van de sportverenigingen, het stimuleren van de deelname aan sport door mensen met een beperking en een intensivering van de topsportprogramma's. Hiertoe worden tevens financiële middelen ter beschikking gesteld.

In het kader van de Impuls Brede Scholen Sport en Cultuur gaan de ministeries van VWS en OCW, de VNG, NOC*NSF, de gezamenlijke bestuurlijke onderwijsorganisaties en de Cultuurformatie 2.500 fte combinatiefuncties in de periode realiseren. Een combinatiefunctie is een functie waarbij een werknemer in dienst is bij één werkgever, maar gelijkelijk te werk wordt gesteld in of ten behoeve van twee werkvelden/sectoren. Eén combinatiefunctie bestaat derhalve uit twee delen. Hierbij kan gedacht worden aan een vakdocent lichamelijke opvoeding die tevens actief is voor de sportvereniging of als sport-buurtwerker.

De combinatiefuncties dienen te leiden tot:
- meer sport- en cultuuraanbod op en om de brede school in het primair onderwijs en voortgezet onderwijs (dat kan dus ook zijn: bij de sportvereniging of de culturele instelling);
- De ontwikkeling van meer brede scholen met een sport- en cultuuraanbod, om te beginnen in de 40 krachtwijken
- versterking van ongeveer 10% van de sportverenigingen, zodat deze naast het bedienen van hun leden, ook iets kunnen betekenen voor het onderwijs, de naschoolse opvang, de wijk en/of specifieke (inactieve, kwetsbare) doelgroepen.

De combinatiefuncties worden gefinancierd door het ministerie van VWS en OCW en de deelnemende gemeenten. De rijksoverheid financiert het eerste jaar van deelname van de gemeente volledig.

Als landelijke koepelorganisatie van de georganiseerde sport in Nederland richt NOC*NSF haar pijlen op: a) een sterker marktaandeel voor de sport, b) Nederland bij de Top van de wereld en c) een intensievere samenwerking om de georganiseerde sport te versterken.

Om het huidige marktaandeel (33,2%) te versterken wordt ondermeer ingezet op een sportaanbod dat beter aansluit op de vraag uit de markt, een professioneel betaald kader, intensievere samenwerking met gemeenten, gezondheidsinstellingen en bedrijfsleven en in het bijzonder het onderwijs. Om als welvarend land zich te kunnen handhaven in de top 10 van de wereld [20] richt de sportkoepel zich ondermeer op innovaties en de realisatie van specifieke topsporttrainingsaccommodaties. Qua samenwerking is de sportkoepel tevens 'intern' gericht naar haar leden. Middels samenwerkingsverbanden op inhoudelijk en ondersteunend vlak en in sommige gevallen ook het daadwerkelijk samengaan van sportbonden, wordt een krachtigere organisatiestructuur beoogd.

Betreffende ontwikkelingen zullen naar verwachting een positieve uitwerking hebben op het sport en beweeggedrag en eveneens een positieve uitwerking op de behoefte aan buitensportaccommodaties.

3.5.2 Provinciaal

Het sportbeleid van de provincie Zuid-Holland zoals verwoord in "Sport Scoort" is gericht op het leveren van een bijdrage aan het versterken van de provinciale sportinfrastructuur en er voor te zorgen dat met name jongeren en ouderen meer gaan bewegen en sporten. Het provinciale sportbeleid wordt uitgewerkt langs de navolgende vier hoofdlijnen:

- verbeteren van de samenwerking tussen buurt, onderwijs, sport;
- sport, bewegen en gezondheid;
- sport en ruimte, en
- versterken sportinfrastructuur.

De provinciale sportraad speelt een belangrijke ondersteunende rol bij de uitvoering van het sportbeleid. Met haar sportbeleid maakt de provincie een duidelijke keuze voor de breedtesport en niet voor de topsport. Zo zal zij geen eenmalige evenementen subsidiëren maar wel samenhangende projecten die gericht zijn op het vergroten van de maatschappelijke waarde van sport. In samenwerking met ondermeer NISB, NOC*NSF, de sportbonden en de gemeenten wenst de provincie de implementatie van succesvolle beweegprogramma's te bevorderen en de sportverenigingen te ondersteunen.

3.5.3 Lokaal beleid Hellevoetsluis

In het verleden (1999) heeft de gemeente Hellevoetsluis door middel van de sportnota een voorwaardenscheppend, stimulerend en ondersteunend beleid ingezet voor het bevorderen van de georganiseerde sport. Er zijn verschillende maatregelen genomen om sportinvensteringssubsidies te ontwikkelen zodat ook sportaccommodaties kwalitatief en kwantitatief met de tijd mee konden gaan.

[20] Met top 10 wordt in dit verband gerefereerd aan de medaille ranking bij Olympische Spelen.

In 2001 kwam de breedtesportimpuls 'Sport in een vitale gemeente'. De breedtesportimpuls heeft een vijftiental projecten voortgebracht en is ingezet als middel om een bijdrage te leveren aan het oplossen van maatschappelijke problemen en ter versterking van de algemene lokale sociale infrastructuur.
Voor de periode 2007-2010 heeft de gemeente met de inzet van de BOS-impuls (Buurt, Onderwijs en Sportimpuls) het welzijn van de jongeren in de wijken Kooistee en Hellevoetsluis-West willen bevorderen. De BOS-impuls is tevens ingezet als middel om ongewenst gedrag tegen te gaan door het aanleren van respectvolle omgangsvormen. Hiermee hoopt de gemeente een bijdrage te leveren aan een veilig en plezierig klimaat in de wijken. Voorts wordt aandacht besteed aan de gezondheid van jongeren door het stimuleren van sport en bewegen en door gezonde eet- en leefgewoonten.

In aansluiting op het strategisch collegeplan en topprioriteiten 2006 t/m 2010 wordt met een nieuwe sportnota de uitdaging aangegaan om een gezondere en sportievere samenleving te krijgen en maatschappelijke samenhang te bevorderen. De thema's 'Gezond leven', 'Actief meedoen' en 'presteren' zullen hierbij de centrale thema's gaan vormen.

Met het sportbeleid wil de gemeente Hellevoetsluis voorwaarden scheppen om te kunnen sporten en bewegen. De missie die de gemeente hiervoor geformuleerd heeft, luidt als volgt:

> De gemeente Hellevoetsluis richt zich -in samenwerking met partners- op het stimuleren van het sporten en bewegen als leuke en gezonde manier om het welzijn van alle inwoners te bevorderen. Hiertoe worden voorwaarden geschept (accommodaties, subsidies en tarieven) en laagdrempelige activiteiten aangeboden.

Op gebied van buitensportaccommodaties heeft de gemeente reeds stappen ondernomen om de voorzieningen te verbeteren:
- renoveren en uitbreiden van kleed- en wasruimten bij F.C. Vlotbrug (2002);
- renoveren van kleed- en wasruimten bij V.V. Hellevoetsluis (2002);
- vernieuwen hockeykunstgrasveld bij Hockeyclub Voorne (2004);
- aanleggen twee kunstgrasvelden bij V.V. Hellevoetsluis en F.C. Vlotbrug (2007);
- renoveren van voetbalvelden bij V.V. Nieuwenhoorn (2007);
- renoveren van clubhuis bij Tennisvereniging United Service (2007);
- verstrekken van garantstellingen om de Honk- en Softbalvereniging te accommoderen (2005);
- verstrekken van subsidies voor accommodatietoepassingen.

Daarnaast heeft de gemeente specifieke wensen ten aanzien van het sportbeleid zoals:
- extra sportactiviteiten voor jongeren;
- de realisatie van een multifunctionele accommodatie;
- de realisatie van twee gymnastieklokalen;
- het inzichtelijk maken van vraag en aanbod van buitensportaccommodaties.

Kortom, de gemeente Hellevoetsluis wil sport blijvend niet alleen inzetten als doel, maar ook als middel om doelstellingen op andere beleidsterreinen te bereiken, zoals sociale cohesie in buurten en wijken waarbij raakvlakken versterkt worden met ruimtelijke ordening, welzijn, wijkbeheer, onderwijs, jongerenwerk en vrijwilligerswerk. Dit zal een positieve uitwerking hebben op de behoefte aan buitensportaccommodaties.

Hoofdstuk 4. Sporttechnische ontwikkelingen

4.1 Inleiding

Iedere sport is aan verandering onderhevig en ontwikkelingen kunnen van invloed zijn op de eisen die worden gesteld aan de voor de betreffende sport geschikte accommodatie. In dit verband worden de volgende ontwikkelingen nader uitgelicht: clustervorming en multifunctioneel gebruik, verzelfstandiging van sportaccommodaties, sport en onderwijs, opkomst ongeorganiseerde sport, commerciële sportaanbieders en nationale ledentalontwikkelingen.

4.2 Ruimtelijke ordening

Het clusteren van sociaal-maatschappelijke voorzieningen is een belangrijke ontwikkeling bij het beperken van investerings- en exploitatiekosten. Bij clustervorming is er sprake van het samengaan van afzonderlijke voorzieningen in één accommodatie. De opkomst van de zogenaamde "leisure centers" waar verschillende sporten zoals squash, tennis, klimmen, fitness, bowling, etcetera onder één dak zijn geïntegreerd, is een goed voorbeeld van deze ontwikkeling. De ontwikkeling van de multifunctionele accommodatie aan de Fazantalaan in Hellevoetsluis vormt hier een goed voorbeeld van. Onderwijs, sport en commerciële sportaanbieders komen samen in één geclusterde voorziening.

Het clusteren van voorzieningen heeft twee belangrijke voordelen. Ten eerste is er bij clustering door synergetische effecten sprake van schaalvoordelen waardoor een kostenbesparing optreedt. Een clustervoorziening behoeft maar één centrale entree, horecavoorziening, technische ruimte, beheerderruimte, etcetera te hebben. Ten tweede kan een opbrengstenverhoging optreden doordat een voorzieningencluster een grotere aantrekkingskracht heeft op zowel de potentiële als de bestaande gebruikers.

Een clustervoorziening kan als centrale ontmoetingsplaats fungeren voor mensen met verschillende doeleinden. Hierdoor wordt een grotere bezoekersstroom gegenereerd waardoor meer potentiële bezoekers zich aangetrokken zullen voelen dan door een individuele voorziening met een functie.

Voor gebruikers geldt dat zij, bijna ongemerkt, in staat worden gesteld om laagdrempelig kennis te maken met de andere voorzieningen, wat tevens kan leiden tot een impuls voor deze voorzieningen. Een clustering van sportfuncties met onderwijs- en zorgfuncties, maar ook met bepaalde profitfuncties (horeca en detailhandel), behoort tot de mogelijkheden.

Een clustervoorziening kent specifieke ruimten die in één configuratie of op één locatie bijeen zijn gebracht met bijvoorbeeld een gemeenschappelijke entree. Een multifunctionele accommodatie kent generieke ruimten die voor meervoudige doeleinden kunnen worden gebruikt, zoals bijvoorbeeld een sporthal die tevens als evenementenvoorziening wordt gebruikt. In de praktijk beschikken veel clustervoorzieningen ook over enkele multifunctionele

ruimten zoals bijvoorbeeld een vergaderzaal. Ook multifunctionele accommodaties kennen vaak enkele specifieke ruimten zoals bijvoorbeeld de horeca.

Het clusteren en voor meervoudig gebruik geschikt maken van voorzieningen kan leiden tot het besparen van kosten en het verhogen van opbrengsten. Door specifieke voorzieningen te clusteren kunnen de algemeen benodigde facilitaire voorzieningen zoals entree, sanitair, interne verbindingswegen, etcetera worden gedeeld. Wanneer de gebruiksmomenten elkaar niet overlappen, kan de gebruiksintensiteit worden verhoogd door voorzieningen voor meervoudig gebruik geschikt te maken. Met de realisatie van de campus aan de Fazantlaan wordt nader uitwerking gegeven aan een multifunctionele binnensportaccommodatie in Hellevoetsluis.

Het realiseren van multifunctioneel gebruik van accommodaties kan op twee manieren worden vormgegeven. Ten eerste kan multifunctioneel gebruik van bestaande accommodaties bevorderd worden door monofunctionele ruimten geschikt te maken voor meervoudig gebruik. Ten tweede kan bij de nieuwbouw van een accommodatie rekening worden gehouden met multifunctioneel gebruik in de materiaalkeuze van de ondergrond bijvoorbeeld. Zo is ook de gemeente Hellevoetsluis bezig met de uitbreiding van sporthal 'De Fazant' tot 'Multifunctionele Sportaccommodatie Fazantenlaan'.

4.3 Opkomst ongeorganiseerde sport

De landelijke trend van de versnippering van de beschikbare vrije tijd (en zelf indelen van deze tijd) komt, ook in de toekomst, niet ten goede aan de verenigingsgebonden sportparticipatie. Dit betekent echter niet dat de algehele sportparticipatie hierdoor sterk zal afnemen.

Het groeiende gezondheidsbesef heeft de aandacht voor het belang van sport en bewegen doen toenemen, en heeft zodoende meer mensen aangespoord om door middel van sport iets aan de gezondheid te doen. In plaats van de veelal tijdsgebonden verenigingssporten kiest men steeds vaker voor individuele sporten die op elk gewenst tijdstip kunnen worden bedreven. Wandelen, joggen, fietsen en skeeleren zijn populaire vormen van sportparticipatie waarbij men in zelf te kiezen tijdspannes kan werken aan de gezondheid. Aangezien de beoefenaren van deze takken van sport zich veelal niet als zodanig laten registreren, is een exacte kwantificering van de behoefte aan voorzieningen hiervan moeilijk te geven.

Desalniettemin dienen gemeenten zich bewust te zijn van deze behoeften en kunnen zij hierop inspelen door met deze sporters rekening te houden bij het ontwerp en de realisatie van wijkvoorzieningen (trapveldjes, speeltoestellen), recreatiegebieden, fiets- en wandelpaden. Bovendien gaat het hier om sporten die veelal plaatsvinden in de openbare ruimte waarvoor geen specifieke accommodatiebehoefte bestaat. Vast staat echter dat het om een groeiende groep sporters gaat waarvoor de participatie door de gemeente Hellevoetsluis gestimuleerd kan worden.

4.4 Commerciële sportaanbieders

Naast de ongeorganiseerde sport in de openbare ruimte is ook het commerciële sportaanbod sterk in opkomst. Als belangrijkste exponent van deze ontwikkeling geldt de fitnessbranche.

commercieel sportaanbod	
1	Yvonne's Lifestyle Centre
2	Sportinstituut Kimé
3	Manege Flicka
4	Manege Hellevoet
5	Balletschool Studio Cats
6	Sportinstituut Warren
7	Sportpoint
8	Thai Chi Wudang School
9	Zeilschool De Zuidwester
10	Dans Academie RI-JO
11	JCR Gosh-Sport
12	Tennisschool De Vesting

De fitnessbranche heeft de laatste jaren een explosieve groei doorgemaakt en heeft zich ook verder doorgezet naar de ontwikkeling van integrale sport- en welnesscentra op basis van een family-clubconcept. Grote ketens als de Canons Club, Achmea Healthcenters, en David Lloyd's ontwikkelen grote sportcentra waar de meest uiteenlopende sporten kunnen worden beoefend. Aanvullend aan de sportvoorzieningen worden ook functies gerealiseerd zoals kinderopvang, beautysalons, kappers, etc.

De opkomst van een commercieel sportaanbod in aanvulling op het gemeentelijk aanbod is op zichzelf een goede ontwikkeling die wijst op een mate van zelfvoorzienendheid van de markt en een verbreding van het voorzieningenniveau voor de inwoners. In Hellevoetsluis is het commerciële sportaanbod zelfs goed voor 50% van de sportparticipatie. Specifiek voor het gemeentelijk sportaccommodatieaanbod kan dit leiden tot een verminderd gebruik vanwege een verschuiving van de "traditionele"sporten naar nieuwe vormen van sport en bewegen. Een en ander neemt niet weg dat de gemeente Hellevoetsluis ook in de toekomst een belangrijke rol zal blijven spelen bij het faciliteren van sportmogelijkheden vanwege het belang dat wordt gehecht aan een voor een ieder toegankelijke en laagdrempelige voorzieningen.

4.5 Sport en onderwijs

Kinderen vormen de basis voor de toekomstige samenleving, zowel waar het de software (normen, waarden, sociale verbanden en maatschappelijke participatie) als de hardware (economische ontwikkeling) daarvan betreft. Het tot stand brengen van gelijke onderwijs- en ontwikkelingskansen voor kinderen is in dit kader dan ook een topprioriteit voor het Ministerie van Onderwijs, Cultuur en Welzijn. Maatschappelijke ontwikkelingen beïnvloeden echter de mate waarin er feitelijk sprake is van "gelijke" kansen.

Brede School

Onder invloed van de multiculturele samenleving is er sprake van kinderen met taalachterstanden met als gevolg een negatieve invloed op de cognitieve en sociale ontwikkeling. Daarnaast komen er steeds meer één-ouder-gezinnen en gezinnen waarbinnen beide ouders werken voor, waardoor er (in elk geval in intensiteit) sprake is van afnemende

ouderbetrokkenheid. In veel gevallen beperkt dit kinderen in de mate waarin zij zich breder (cultureel, sportief, creatief) kunnen ontwikkelen.

Overheidsaandacht voor de positie van het kind in onze samenleving krijgt naast het onderwijsbeleid, onder meer gestalte via het jeugd- en jongerenbeleid. De ontwikkeling van brede buurtscholen, waarin voorschoolse, buitenschoolse en vrijetijdsvoorzieningen zijn gecombineerd met het basisonderwijs is een concrete aanbeveling die vanuit het jeugd- en jongerenbeleid is gedaan en ten uitvoer wordt gebracht. Bezien vanuit het jeugdbeleid kunnen brede scholen niet alleen bijdragen aan verbeterde ontwikkeling en begeleiding van kinderen maar ook preventief werken door het verbeteren van de mogelijkheden tot vroegsignalering. De brede school 'De Wateringe' in Hellevoetsluis speelt in op deze ontwikkelingen stimuleert hiermee sportdeelname onder jongeren.

Brede scholen zetten in op het vergroten van de ontwikkelingskansen van kinderen. Dit vindt onder meer plaats door het realiseren van een doorgaande ontwikkelingslijn en het bieden van een sluitend netwerk rondom het kind. Het tot stand brengen van een veilige omgeving waarbinnen kinderen sociale competenties kunnen ontwikkelen en bezig kunnen zijn met aantrekkelijk vormgegeven en zinvolle vrijetijdsbesteding. Het vergroten van de betrokkenheid en participatie van de ouders én de wijk is een belangrijke afgeleide doelstelling.
Met het laatste wordt vooral de versterking van de sociale structuur en cohesie nagestreefd. De rijksoverheid steunt de brede school ontwikkeling. Dit laat onverlet dat een goede samenwerking met andere welzijnsorganisaties, waaronder bijvoorbeeld sportverenigingen, als kritieke succesfactor geldt voor een succesvolle implementatie van het brede school concept.

Alliantie Sport en School, BOS, BSI

De doelstellingen van de alliantie liggen in lijn met andere doelstellingen van de overheid als het gaat om het stimuleren van sport en beweging. De gemeente Hellevoetsluis heeft altijd veel aandacht gehad voor activiteiten. Zo zijn er in het kader van de Breedtesportimpuls diverse activiteiten uitgevoerd zoals stimulering straatsport, kies voor hart en sport en topscore. Met de Buurt-Onderwijs-Sport (BOS)projecten is sport als instrument ingezet om middels een wijkgerichte aanpak de sociale cohesie en leefbaarheid te vergroten. Via verschillende wegen worden steeds meer activiteiten opgezet en in het algemeen kan dus gesteld worden dat er steeds meer vraag komt naar sportfaciliteiten.

De alliantie stelt als één van haar doelen dat leerlingen uit het basisonderwijs elke dag één uur sporten. Om deze doelstelling vanuit het onderwijs te verwezenlijken, lijkt een forse uitbreiding van het aantal voorzieningen en vakleerkrachten noodzakelijk. Indien dit vertaald zou worden naar sportzaalbezetting (naast een deel schoolplein en veldgebruik) dan is er

zeker sprake van een verdubbeling en daarmee dus ook de noodzaak van (veel) extra zaalruimte. Aan deze vraag kan deels beantwoord worden door bestaande accommodaties intensiever te benutten door bijvoorbeeld buitensportaccommodaties in te zetten die overdag op werkdagen veelal niet benut worden omdat veel (buiten-)sportverenigingen hun activiteiten beperken tot weekavonden en weekeinden. Aan het resterende deel van de vraag zal echter alleen beantwoord kunnen worden door meer binnen- en buitensportvoorzieningen aan te bieden.

4.6 Ledentalontwikkelingen nationaal

Voor een beschrijving van de ledentalontwikkelingen voor de buitensport, wordt gebruik gemaakt van de cijfers van het NOC*NSF. Er wordt gekeken naar de groei of daling van het aantal leden over een periode van vier jaar. Hierbij zijn de laatste beschikbare cijfers gebruikt (2003-2006). De cijfers geven een indicatie van de trends op gebied van buitensport maar zijn niet geheel zuiver omdat de ledentallen van NOC*NSF alleen betrekking hebben op het aantal leden van bij NOC*NSF-bonden aangesloten verenigingen.

Er is al enkele jaren sprake van een stijging van het ledental bij de aangesloten sportbonden. In 2006 komt de stijging van het ledental bij de sportbonden in absolute zin voor een groot deel door de ledenwinst van de Nederlandse Golf Federatie (+59.881), de Atletiekunie (+25.483) en de Koninklijke Nederlandse Voetbal Bond (+41.897). De grootste daler in de buitensport wordt aangevoerd door de Koninklijke Nederlandse Lawn Tennis Bond (-11.644). Relatief gezien is de Nederlandse Kano Bond (-13%) de grootste daler.

Sport	2003	2006	Toename 2003-2006	
			absoluut	relatief
Voetbal	1.047.530	1.089.427	41.897	4%
Tennis	710.497	698.853	-11.644	-2%
Korfbal	96.876	94.800	-2.076	-2%
Honk- softbal	24.032	24.556	524	2%
Hockey	161.979	187.275	25.296	16%
Handbal	56.566	57.386	820	1%
Golf	208.849	268.730	59.881	29%
Atletiek	97.925	123.408	25.483	26%
Paardensport	142.804	188.672	45.868	32%
Roeien	26.538	26.928	390	1%
Kanovaren	7.972	6.938	-1.034	-13%

Het aantal sportverenigingen is in 2006 gedaald. In absolute zin droeg de voetbalbond sterk bij aan de daling van het aantal verenigingen door schaalvergroting. Bij sommige bonden gaat stijging van het ledenaantal gepaard met stijging van het aantal verenigingen zoals bij de Koninklijke Nederlandse Hippische Sportbond.

Het aantal teamsporters is de afgelopen jaren gestegen, maar er heeft een grotere stijging plaatsgevonden van de individuele sporters. De grootste teamsportbond is de KNVB. Op de tweede plaats staat de Nederlandse Hockey Bond. De Nederlandse Golf Federatie is voor de individuele sport hard op weg naar de eerste plaats door opnieuw een sterke groei van het ledenbestand. Ook de hippische sport maakt een sterke groei door (+45.868 leden). Atletiek is naast golf en voetbal de sterkst stijgende individuele sport met een stijging van 25.783 leden.

Hoofdstuk 5. Toekomstige behoefte

5.1 Inleiding

In hoofdstuk 2 is de huidige behoefte geïnventariseerd en bekeken in welke mate het accommodatieaanbod hierin voorziet. In hoofdstuk 3 is de te verwachten bevolkingsontwikkeling geanalyseerd en zijn de sociaal maatschappelijke, sociaal economische ontwikkelingen en de beleidsontwikkelingen die als algemene invloedsfactoren op de sportparticipatie kunnen worden aangemerkt in kaart gebracht. In hoofdstuk vier zijn tenslotte de belangrijkste sporttechnische trends en ontwikkelingen in kaart gebracht.

In dit hoofdstuk wordt per type voorziening het toekomstige gebruik bepaald door het huidige gebruik naar rato te vermeerderen met de bevolkingstoename. Ter nuancering hierbij worden landelijke en lokale invloedsfactoren meegewogen.

Bij het onderzoek naar de toekomstige kwalitatieve en kwantitatieve behoefte aan buitensportaccommodaties dient tevens rekening gehouden te worden met de beleidskaders van de gemeente Hellevoetsluis ten aanzien van buitensportaccommodaties en de buitensportparticipatie van de inwoners.

Op basis van de resultaten van voorgaande onderzoeksstappen kan worden afgeleid op welke wijze de vraag en behoefte aan gemeentelijke buitensportaccommodaties zich naar de toekomst in kwalitatieve en kwantitatieve zin zal ontwikkelen en in hoeverre hieraan met het bestaande aanbod tegemoet kan worden gekomen.

Om de ontwikkelingen in de tijd duidelijk aan te geven wordt hierbij gebruik gemaakt van een tweetal meetmomenten, te weten de situatie in 2008 en de situatie in 2020. Door confrontatie van de toekomstige behoefte aan het bestaande aanbod kan worden bezien of en zo ja waar zich eventuele leemtes en/of overschotten voordoen.

5.2 Gehanteerde onderzoeksmethodiek

De basis voor de te hanteren onderzoeksmethodiek vormt de ontwikkeling van het totaal aantal inwoners, zoals weergegeven in paragraaf 3.2. Het mag duidelijk zijn dat naarmate er meer inwoners zijn er behoefte is aan aanvullende sportvoorzieningen. Naast de bevolkingsomvang bestaan echter ook sportspecifieke kenmerken die van invloed zijn op het toekomstig beroep op de sportaccommodaties in Hellevoetsluis.

De kwantificering van de bevolkingsontwikkeling telt bij het opstellen van de behoefteprognose voor de buitensportaccommodaties voor 100% mee. Daarnaast dienen de verschillende lokale kenmerken en invloeden meegenomen te worden, die tezamen ook voor 100% meetellen. Dit geschiedt aan de hand van een multicriteriamatrix waarin staat beschreven welke invloeden (criteria) van toepassing zijn, welke wegingsfactoren eraan zijn toegekend en welke score hieruit volgt. De invloeden die van toepassing zijn, alsmede de toegekende wegingsfactoren, zijn in onderstaande tabel weergegeven:

Lokale invloeden	Wegingsfactor
Ontwikkelingen in de sport (landelijke en lokale ledentalontwikkeling op basis van recente gegevens)	25%
Demografische factoren	25%
Sociaal Economische factoren	15%
Sociaal Maatschappelijke factoren	25%
Sociaal Culturele factoren	10% +
totaal	**100%**

De invloed van deze factoren op het aantal beoefenaren van een sport wordt bepaald door aan ieder aspect een score toe te kennen van –5 (bij een zeer negatieve invloed) tot +5 (bij een zeer positieve invloed). Door de scores vervolgens te koppelen aan de wegingsfactoren ontstaat een eindresultaat dat de verwachte procentuele ontwikkeling van de betreffende sport in Hellevoetsluis tot het jaar 2020 weergeeft. Allereerst worden de ledenaantallen opnieuw geïndiceerd op basis van de voorspelde bevolkingsgroei waarna er nog een correctie plaatsvindt voor lokale invloeden. Middels deze methodiek kan voor 2020 de specifieke behoefte aan buitensportaccommodaties worden bepaald.

In bijlage 2 is de multicriteriamatrix opgenomen waaruit blijkt hoe de verenigingssport zich naar verwachting zal ontwikkelen.
Door de scores vervolgens te koppelen aan de wegingsfactoren ontstaat een eindresultaat dat een mogelijke procentuele correctie op de verwachte ledenaantallen van de betreffende sport in Hellevoetsluis tot en met 2020 weergeeft. Hierbij wordt als uitgangspunt gehanteerd dat vanuit de lokale invloeden en factoren maar een beperkt correctiepercentage kan worden vastgesteld en dat de invloedssfeer van dit correctiepercentage afneemt naarmate de tijdspanne van de prognose groter wordt. Indien er verder in de toekomst geprognosticeerd wordt zal de invloed van de huidige trends en ontwikkelingen namelijk in relevantie afnemen. Op basis van ervaringen uit de adviespraktijk wordt voor de termijn 2008-2020 een correctie percentage van 25% aangehouden.

5.3 Behoefte buitensportvoorzieningen 2020

De resultaten van de multicriteriamatrix laten voor wat betreft de buitensporten zien dat de gemiddelde ontwikkeling van het ledenaantal een groei vertoont van 6,2% (zie bijlage 3). Deze groei ligt hoger dan de bevolkingstoename (4,2%). De groei komt voornamelijk door de popularisering van de hockeysport, de positieve invloed van de vergrijzing in Hellevoetsluis op de tennissport. Voetbal toont een constante groei terwijl korfbal daalt in populariteit. Gelet op de bevolkingsgroei geldt niettemin voor het verwachte ledenaantal tot 2020 in meer of mindere mate toe zal nemen. Dit leidt in 2020 tot een verdere intensivering van het totale beroep op de sportaccommodaties in Hellevoetsluis. In het navolgende zal per tak van sport worden bepaald in hoeverre de bestaande accommodaties ruimte bieden aan deze intensivering, of dat wellicht een uitbreiding/verplaatsing van de faciliteiten gewenst is.

5.3.1 Voetbal

Voetbal blijft een belangrijke rol spelen in Hellevoetsluis. Verwacht wordt dat het ledenaantal, buiten de correctie voor de bevolkingsgroei, zal toenemen met 8%. In totaal zal dit tot een stijging leiden van 12,2% van het totaal aantal leden.

Volgens de planningsnormen van het NOC*NSF blijkt dat de groei van het ledenaantal voor voetbal weinig invloed heeft op de bestaande capaciteit[21]. Het totaal aantal benodigde wedstrijd- en trainingsvelden in 2020 blijft onveranderd, namelijk 10 wedstrijdvelden en 5 trainingsvelden. Met name FC Vlotbrug en VV Hellevoetsluis hebben de capaciteit om te groeien met de pas aangelegde kunstgrasvelden. Gelet op de geprognosticeerde theoretische overcapaciteit van trainingsvelden behoeven de voetbalaccommodaties over de breedte gezien in de toekomst geen verdere uitbreiding. Ten aanzien van de prognose voor 2020 met betrekking tot de voetbalvelden kunnen verder de volgende aandachtspunten geformuleerd worden:

- VV Nieuwenhoorn zal binnen een periode van vijf jaar verplaatsen naar de rand van Nieuwenhoorn. Deze wijk is de meest recente in Hellevoetsluis. Bijna twee derde van de wijk is reeds bebouwd en bewoond. Over enkele jaren zal de laatste fase van de nieuwbouwwijk afgerond zijn. Deze wijk is volop in ontwikkeling en er wordt nog een groei van het inwoneraantal verwacht. Hierdoor kan verwacht worden dat de groei van het ledenaantal bij VV Nieuwenhoorn meer zal toenemen dan gemiddeld. Eveneens heeft VV Nieuwenhoorn de ambitie uitgesproken om op korte termijn uit te groeien naar 1.100 spelende leden. De toekomstige groei wordt reeds ingezet met de zeer recent opgestarte voetbalschool, bestaande uit 10 teams. De capaciteitsdruk zal in combinatie met de toekomstige groei van het aantal leden extra toenemen. Volgens de planningsnorm van NOC*NSF is hierdoor vanaf 2020 behoefte aan een extra wedstrijdveld (geen extra trainingsveld). De nieuwe locatie aan de rand van Nieuwenhoorn biedt ruimte voor vijf voetbalvelden. Om de benodigde capaciteit in de toekomst te kunnen waarborgen zijn verschillende scenario's denkbaar waarbij minimaal één kunstgrasveld aangelegd moeten worden. Volgens uitkomsten van het onderzoek van ISA Sport (die aangehouden zal worden door de gemeente bij verplaatsing van de voetbalvereniging) zal een configuratie met 1 kunstgrasveld, 2 WETRA kunstgrasvelden en 2 natuurgrasvelden voldoende trainings- en wedstrijdmogelijkheden bieden voor de vereniging in de toekomst.

- Door de aanleg van kunstgrasvelden hebben FC Vlotbrug en VV Hellevoetsluis voldoende capaciteit om te groeien. FC Vlotbrug kan een groeipercentage van het ledenaantal hebben van circa 18%[22]. VV Hellevoetsluis kan nog met 26% groeien. VV Hellevoetsluis heeft wel bij de gemeente een verzoek ingediend voor nieuwbouw van opstallen (o.a. kleedkamers, wasruimten, kantine en sponsorruimte).

5.3.2 Hockey

De toename van het aantal hockeyers zal zich naar verwachting sterker ontwikkelen dan de geprognosticeerde bevolkingsgroei aangezien hockey een grote populariteit geniet. Volgens de multicriteriamatrix zal de hockeysport in Hellevoetsluis groeien met circa 15,5% (inclusief lokale invloeden en bevolkingsgroei). De hockeyvereniging heeft momenteel de beschikking over drie velden en zal richting 2020 de capaciteit maximaal moeten benutten. Derhalve

[21] Een overzicht van de capaciteitsberekening staat in bijlage 4.
[22] Voor het groeipercentage wordt uitgegaan van een evenredige groei van jeugd en senioren spelers.

bieden de aanwezige kunstgrasvelden net voldoende capaciteit om de sportbeoefening tot aan 2020 mogelijk te maken. Er is echter geen ruimte meer voor groei na 2020. Als de stijging van het ledenaantal in deze tendens voortzet, zal op termijn de capaciteit vergroot moeten worden.
De hockeyvereniging wil graag de kleed- en wasruimtes renoveren. De was- en kleedlokalen zijn net zoals de velden in eigendom van de hockeyvereniging waardoor de vereniging zelf verantwoordelijk is voor de renovatie en het onderhoud van de opstallen

5.3.3 Honk- en softbal

In 2002 is HSV Hellevoet Athletics in de gelegenheid gesteld om op één trainingsavond en in het weekend gebruik te maken van een trainingsveld en een grasstrook op het sportpark van FC Vlotbrug. Op dat moment was er voldoende capaciteit om een honk- en softbalvereniging te huisvesten, gezien FC Vlotbrug op dat moment 26 teams had. In de tussenliggende periode is het ledenaantal van FC Vlotbrug gegroeid flink gegroeid. Ook de honk- en softbalvereniging is behoorlijk gegroeid naar 120 leden, waardoor het aantal trainingsavonden is uitgebreid naar drie avonden.

Momenteel ervaren beide verenigingen knelpunten ten aanzien van de capaciteit. FC Vlotbrug zou graag de gehele week gebruik maken van het trainingsveld met een eventuele opwaardering naar een trainingsveld om in de weekenden te kunnen voldoen aan een wedstrijdcapaciteit van vier velden. De honk- en softbalvereniging zou graag het aantal trainingsavonden uitbreiden, waardoor men meer beslag gaat leggen op het trainingsveld van FC Vlotbrug.

Volgens de berekening voor de toekomstige behoefte zal de vereniging een groei doormaken van het ledenaantal met 13,7% (zie bijlage 3) waardoor het aantal leden zal stijgen van 120 in 2008 naar circa 135 in 2020. Het honkbalveld zal een benutting kennen van 85% en de softbalhoek van 34%. De huidige accommodatie biedt geen mogelijkheden om de groei van het aantal leden in de toekomst verder op te vangen.

Aan de Fazantenlaan heeft het voortgezet onderwijs tijdens de projectgroepoverleggen in het kader van de realiseren van een multifunctioneel sportcomplex, belangstelling geuit voor het aanleggen van een honk- en softbalveld, omdat dit prima past binnen de sportcampus die men daar in gedachte heeft. De honk- en softbalsport is vanouds een schoolsport die prima beoefend kan worden door de leerlingen van het voortgezet onderwijs. Bovendien kan een honk- en softbalveld prima benut worden voor diverse vormen van atletiek en sportspelen.

Het aanleggen van een honk- en softbalveld op de sportcampus biedt de volgende voordelen:
- ideale toevoeging aan sportcampus, waardoor betere uitstraling naar o.a. regio.
- gedifferentieerd sportaanbod.
- er wordt voldaan aan de vraag van onderwijs naar een honk- en softbalveld en een locatie voor atletiek- en sportspelvormen.
- goede combinatie met jongerencentrum.
- scholen kunnen overdag gebruik maken van het hs-veld, voor o.a atletiek en sportspelen.
- knelpunten ten aanzien van renovatie van velden tijdens de zomerstop voetbal (sportpark fc vlotbrug) worden voorkomen (honk- en softbal is een zomersport).
- capaciteitsknelpunten worden opgelost en voorkomen.
- door het instellen van combinatiefunctionarissen zal de sportvraag (kwantiteit, kwaliteit, differentiatie) toenemen. Aan deze vraag kan hiermee voldaan worden.

- eventuele inkomstenderving bij HC Voorne en VV Hellevoetsluis kan opgevangen worden door huurinkomsten honk- en softbalveld. Opgemerkt dient te worden dat deze huurinkomstenderving niet verwacht wordt vanwege een toenemende sportvraag.

5.3.4 Korfbal

Korfbal zal in de komende jaren naar alle waarschijnlijkheid niet in populariteit stijgen. Voor de voorzieningen met betrekking tot korfbal zal enkel rekening gehouden worden met de bevolkingsgroei van 4,2%. Ook demografische factoren zoals de vergrijzing zullen niet bevorderlijk zijn voor deze sport. De lokale invloeden blijven daarmee neutraal waardoor de groei afhankelijk is van de bevolkingstoename in Hellevoetsluis.
Dit betekent dat het aantal korfballers waarschijnlijk zal groeien van 130 leden naar 135 leden. Het huidige voorzieningenniveau (drie natuurgrasvelden) is daarmee ook in 2020 toereikend. De vereniging heeft hierdoor ook in 2020 overcapaciteit van één veld.

5.3.5 Tennis

De tennissport kent de afgelopen jaren een daling van het aantal leden. Echter, tennis is een sport die steeds meer door actieve ouderen gespeeld wordt. Hellevoetsluis kent een toename van het aantal ouderen in 2020 van circa 65%. Verwacht wordt dus dat het aantal actieve tennissers toe zal nemen. In totaal zal het aantal spelende leden in Hellevoetsluis met circa 4,8% groeien. TV United Service en TV De Kooistee beschikken over negen verlichte tennisbanen. Met het huidige ledenaantal wordt een overcapaciteit bij beide verenigingen geconstateerd. Met de geprognosticeerde groei richting 2020 blijft een overcapaciteit gehandhaafd. Het aantal leden zal gestaag groeien maar de verenigingen hebben nog voldoende overcapaciteit om deze groei op te vangen. Er is op lange termijn geen noodzaak tot uitbreiding van het aantal banen.

Tennisvereniging United Service heeft bij de gemeente aangegeven dat zij gefaseerd de gravelbanen willen vernieuwen aangezien deze einde levensduur bereikt hebben. Eveneens zal de blaashal die in de winter gebruikt wordt volgend jaar vervangen worden. Ook voor de tennisverenigingen is het genoemde risico ten aanzien van voordelen van privatisering versus gemeentelijke verantwoordelijkheid voor het sportbeleid aanwezig. Ondanks het feit dat de tennisverenigingen (grotendeels) zijn geprivatiseerd bestaat namelijk ook hier het risico dat bij onvoldoende financiële middelen zij zich tot de gemeente wenden voor ondersteuning.

5.4 Conclusies

- Met de aanleg van de kunstgrasvelden bij VV Hellevoetsluis en FC Vlotbrug bestaat er geen ondercapaciteit en hebben de vereniging eveneens ruimte om te groeien tot 2020. De huidige veldconfiguratie voldoet ook in de toekomst aan de benodigde capaciteit waardoor op termijn geen uitbreiding of nieuwbouw noodzakelijk is.
- Voor VV Nieuwenhoorn geldt dat de verhuizing naar de rand van Nieuwenhoorn een grotere toename van het aantal leden teweeg zal brengen. Voor de nieuwe locatie biedt

volgens uitkomsten van onderzoek van ISA Sport een confuguratie met 1 kunstgrasveld, twee WETRA kunstgrasvelden en 2 natuurgrasvelden voldoende bespelingsmogelijkheden voor de toekomst.

- Volgens de normen bestaat er een tekort aan kleedkamers bij voetbalaccommodaties. Enige nuancering is noodzakelijk gezien het meerekenen van oefenhoeken en -stroken.
- De hockeyvereniging kan nog groeien met het huidige aantal velden tot 2020. Echter, dan is de maximale capaciteit bereikt. Als de groei na 2020 door zal zetten, zal op termijn een vierde veld gerealiseerd moeten worden.
- Het aanleggen van een honk- en softbalveld op de sportcampus bij de Fazantenlaan biedt voor zowel onderwijs als sportverenigingen grote kansen.
- De korfbalvelden lieten voor 2008 al een duidelijke overcapaciteit zien en ook de beperkte toename tot 2020 zal hierin geen verandering brengen. Geconcludeerd kan worden dat het aantal korfbalvelden kwantitatief ruimschoots voldoende is.
- De tennisverenigingen hebben voldoende ruimte om te groeien. Verwacht wordt dat het ledenaantal toe zal nemen maar dat het huidige voorzieningenniveau voldoende is om de groei op te vangen. Er is geen uitbreiding van het aantal tennisbanen nodig, enkel renovatie van de verouderde gravelbanen en de blaashal bij TV United Service.

Hoofdstuk 6. Beleidsvisie buitensport

6.1 Inleiding

De vraag- en aanbodanalyse van de huidige en toekomstige behoefte aan buitensportaccommodaties wordt afgesloten met de formulering van de belangrijkste conclusies en aanbevelingen ten aanzien van de wijze waarop hier kan worden ingespeeld. Uitgangspunt hierbij is dat op termijn het buitensportaccommodatieaanbod in overeenstemming wordt gebracht met de kwantitatieve en kwalitatieve eisen, de wensen van de gebruikers en in lijn met de gemeentelijke visie.

De aanbevelingen omvatten op hoofdlijnen de invulling van de ruimtelijke gevolgen met betrekking tot de buitensportaccommodaties waarbij nader wordt ingegaan op:
- uitbreiding en/of inkrimping;
- handhaving vs. verplaatsing;
- termijn van realisatie.

6.2 Conclusies en aanbevelingen

In absolute zin is het accommodatieaanbod voor buitensportvoorzieningen in de gemeente Hellevoetsluis ook in de toekomst toereikend. De groei van het aantal deelnemers aan buitensporten in 2020 zal weinig verandering brengen in de bestaande capaciteit. Er zijn enkele discrepanties geconstateerd tussen vraag en aanbod. Hiertoe kunnen de volgende oplossingen worden aangedragen:

- handhaving huidige situatie met betrekking tot de velden bij VV Hellevoetsluis en FC Vlotbrug;

- verplaatsing VV Nieuwenhoorn naar de rand van Nieuwenhoorn brengt meerdere voordelen met zich mee en biedt groeimogelijkheden voor de toekomst. De spreiding en bereikbaarheid van de voetbalverenigingen wordt daardoor verbeterd. Rekeninghoudend met een sterkere toename van het aantal leden door nieuwbouw aan de rand van Nieuwenhoorn wordt een minimaal aantal velden aangeraden van 5 velden, waarvan 1 kunstgrasveld, 2 WETRA kunstgrasvelden en 2 natuurgrasvelden;

- Op basis van de NOC*NSF normen is er een tekort aan kleedkamers bij de voetbalverenigingen. Gezien dit tekort niet geuit wordt door de voetbalverenigingen, lijkt enige nuance op zijn plaats. Bij verdere groei van de verenigingen dient hier aandacht aan besteed te worden.

- de hockeyvereniging kan nog tot aan 2020 groeien zonder capaciteitsproblemen te krijgen. Er dient echter rekening gehouden te worden met de aanleg van een vierde veld als de ledengroei doorzet na 2020. Op termijn zal aandacht besteed moeten worden aan het capaciteitstekort bij de hockeyvereniging in Hellevoetsluis;

- Het aanleggen van een honk- en softbalveld op de sportcampus aan de fazantenlaan, biedt voor zowel onderwijs als sportverenigingen vele voordelen.

- de accommodaties voor korfbal en tennis kunnen gehandhaafd blijven en uitbreiding of nieuwbouw is in ieder geval niet op korte termijn noodzakelijk;

- ondanks dat een aantal buitensportaccommodaties zijn geprivatiseerd (met name hockey- en tennisaccommodaties) blijft er voor de gemeente Hellevoetsluis ten aanzien van de geprivatiseerde accommodaties een risico aanwezig. Bij onvoldoende financiële middelen (voor bijvoorbeeld onderhoud, uitbreiding etc.) zullen de verenigingen zich alsnog tot de gemeente wenden voor ondersteuning waardoor het risico bestaat dat de gemeente in een spagaat terecht komt tussen de voordelen van privatisering enerzijds en de gemeentelijke verantwoordelijkheid voor het sportbeleid anderzijds.

6.3 Toekomstbeeld buitensportaccommodaties

Een inventarisatie en analyse van de buitensportaccommodaties geeft inzicht in de kwantitatieve aspecten van de buitensportvoorzieningen: waar liggen de knelpunten en hoe kunnen deze aangepakt worden. Deze aspecten worden aangevuld met een overall beschouwing over ondermeer:
…multifunctioneel gebruik en brede school;
…spreiding, wijkgericht sportaanbod en bundeling;
…beheer en onderhoud

Multifunctioneel gebruik van sportaccommodaties wordt bijna onoverkomelijk met de veranderde regelgeving ten aanzien van naschoolse opvang. Hellevoetsluis zorgt met de ontwikkeling van een multifunctioneel complex aan de Fazantenlaan met een commerciële sportschool, jongerencentrum, turnhal, gymzaal en buitensportvoorziening voor een structurele bijdrage aan sportstimulering onder jongeren. Maar ook de Brede School is een voorbeeld van de wijze waarop sport als middel kan worden ingezet om tot het stimuleren of het verbreden van de ontwikkelingsmogelijkheden van kinderen en jongeren te komen.

Momenteel lijkt er in algemene zien sprake van een beweging van 'binnen naar buiten': sportaccommodaties naar de periferie verplaatsen. Ogenschijnlijk tegenstrijdig is het inzicht dat sport in de wijk integratie en sociale cohesie kan bevorderen. In Hellevoetsluis zal met de verplaatsing van voetbalvereniging VV Nieuwenhoorn naar de rand van Nieuwenhoorn de spreiding van de buitensportaccommodaties enigszins verbeteren. Voor de voorzieningen in de wijken met betrekking tot buitensporten is de situatie daarmee echter niet optimaal. Omdat de capaciteit van de voetbalvelden voldoende is zal eveneens niet op korte termijn ruimte worden gemaakt voor de aanleg van nieuwe voetbalaccommodaties. De gemeente kan er echter voor kiezen om met weinig ruimte de buitensport toch te stimuleren. Het gaat hierbij vooral om kunstgrasveldjes verspreid over verschillende wijken welke mogelijkheden bieden aan verenigingen om op locatie clinics te geven of training te geven aan jeugd in een bepaalde wijk. Daarnaast kunnen de kunstgrasveldjes gebruikt worden voor naschoolse opvang. Wijkgericht sportaanbod kan daarmee gestimuleerd worden, maar ook dit moet gepaard gaan met een goede samenwerking met de verenigingen en in beleidsmatige zin in nauwe afstemming met het speelruimte plan.

Het beheer en onderhoud vormt momenteel een gedeelde verantwoordelijkheid van de sportverenigingen en de gemeente. Enerzijds ontstaat hierdoor een grote betrokkenheid en gevoel van verantwoording bij de vereniging voor de eigen accommodatie. Anderzijds bestaat er ook financieel voordeel vanuit de verwachting dat een sportvereniging tegen geringere kosten (o.a. vrijwilligers en sponsoren) kan voorzien in onderhoudswerkzaamheden. Dit laat onverlet dat de gemeente een risico blijft lopen dat verenigingen in voorkomende gevallen een beroep doen op de gemeente mochten de financiën voor een adequaat onderhoud op enig moment ontoereikend blijken. Bovendien worden mogelijke fiscale voordelen van een gecentraliseerd onderhoud en beheer op basis van het BTW-sportbesluit momenteel niet benut. Echter gezien de algemene tevredenheid ten aanzien van de huidige taken en verantwoordelijkheidsverdeling onder sportverenigingen, blijkens hun reactie tijdens de interactieve conferentie die is georganiseerd in het kader van de actualisatie van het sportbeleid, is het raadzaam deze te continueren. Het is echte wel denkbaar dat op enig moment, zoals bijvoorbeeld bij de inrichting van een nieuw buitensportpark, hierover een nadere afweging wordt gemaakt.

Hopman•Andres Consultants BV
Hoevelaken, 1 oktober 2008

Bijlage 1 Teamsamenstellingen

KORFBAL

Bron teamsamenstelling gemeente Hellevoetsluis december 2008

Basis: Planningsnorm NOC*NSF soort teams	gebruiks-coëfficient	teams za	teams zo	swe za	swe zo
Senioren	1,00	4		4,00	-
A-jeugd	1,00		-	-	-
B-C-jeugd	0,63	4	-	2,50	-
D-F-jeugd	0,40	4	-	1,60	-
Totaal		**12**	**-**	**8,10**	**-**

Berekening aantal speelvelden:	natuurgras weekend	kunstgras za	kunstgras zo
aantal s.w.e.	8,10	8,10	-
bespelingsnorm	6	10	8
aantal velden	1,35	0,81	-
Afgerond	**2**	**1**	**1**

HOCKEY

Bron teamsamenstelling gemeente Hellevoetsluis december 2008

Basis: Planningsnorm NOC*NSF soort teams	gebruiks-coëfficient natuur	gebruiks-coëfficient kunstgras	aantal teams za	aantal teams zo	swe natuur za	swe natuur zo	swe kunstgras za	swe kunstgras zo
heren senioren (zondag)	1,00	1,00		1	-	1,00	-	1,00
jongens A, B, C en 11D	1,00	1,00	7		7,00	-	7,00	-
dames senioren (zondag)	0,75	1,00		1	-	0,75	-	1,00
meisjes A, B, C en 11D	0,75	1,00	11		8,25	-	11,00	-
jongens en meisjes 8D en 8E	0,50	0,50	3		1,50	-	1,50	-
jongens en meisjes 6E	0,50	0,25	7		3,50	-	1,75	-
jongens en meisjes F	0,25	0,13	3		0,75	-	0,38	-
Totaal			**31**	**2**	**21,00**	**1,75**	**21,63**	**2,00**

Berekening aantal speelvelden:	natuurgras	kunstgras	
aantal s.w.e.	22,75	21,63	2,00
bespelingsnorm	5	9	9
aantal velden	4,55	2,40	0,22
Afgerond	**5**	**3**	**1**

TENNIS

Bron teamsamenstelling gemeente Hellevoetsluis december 2008

Berekening aantal speelvelden:	De Kooistee	United Service
aantal leden	601	462
veldverlichting j/n	j	j
bespelingsnorm	90	90
aantal velden	**6,68**	**5,13**
Afgerond	**7**	**6**

de norm betreft maximaal 50-70 spelers per veld voor zowel gravel als niet-gravelbanen op verlichte banen kan de norm tot 90 spelers worden opgevoerd.

HONK- SOFTBAL

Bron teamsamenstelling gemeente Hellevoetsluis december 2008

Basis: Planningsnorm NOC*NSF **soort teams**	**gebruiks-coëfficient**	**teams honkbal-veld**	**teams softbal-veld**	**swe honkbal-veld**	**swe softbal-veld**
heren hoofd en 1e klasse, rookie	2,0	-	-	-	-
heren overig	1,0	2		2	-
junioren	1,0	1	-	1	-
				-	-
Jeugdhonkbal (softbalveld)				-	-
aspiranten landelijk en A klasse	2,0	-	-	-	-
pupillen A klasse	1,5	-	-	-	-
pupillen landelijk	1,5	-	-	-	-
aspiranten en pupillen regionaal	1,0	2		2	-
				-	-
Softbal				-	-
dames hoofd, 1e, 2e klassen	2,0	-		-	-
heren hoofdklasse	2,0	-	-	-	-
aspiranten en pupillen A klasse	1,5	-	-	-	-
senioren regionaal	1,0	-	2	-	2
aspiranten en pupillen regionaal	1,0	1	1	1	1
Totaal		**6**	**3**	**6**	**3**
Berekening aantal speelvelden:					
aantal s.w.e.				6	3
bespelingsnorm				**8,00**	**10,00**
aantal velden				**0,75**	**0,30**
Afgerond				**1**	**1**

VOETBAL

Bron teamsamenstelling KNVB seizoen 2007-2008

vereniging	**VV Nieuwenhoorn**	**VV Hellevoetsluis**	**FC Vlotbrug**
MANNEN			
senioren zaterdag	0	3	8
senioren zondag	6	1	0
a-junioren	3	1	2
b-junioren	4	1	1
c-junioren	5	2	3
d-pupillen	5	3	4
e-pupillen 7 tallen	8	3	6
f- pupillen 7 tallen	7	2	5
VROUWEN			
senioren zaterdag	0	0	0
senioren zondag	1	0	0
a-junioren	1	0	0
b-junioren	2	1	1
c-junioren	0	0	0
meisjes pupillen	0	0	0
G TEAMS	0	0	1
TOTALEN	**42**	**17**	**31**

Bijlage 2 Benodigde capaciteit voetbal

VOETBAL
NOC*NSF planningsnorm

Accommodatie vereniging	VV Nieuwenhoorn	VV Hellevoetsluis	FC Vlotbrug
aantal wedstrijdvelden			
aanwezig	4,0	3,0	3,0
volgens normberekening 2008	3,4	1,8	3,6
correctie voor 2020	3,8	2,0	4,0
volgens normberekening afgerond	4,0	2,0	4,0
saldo	0	1	-1
aantal trainingsvelden			
aanwezig	3,0	2,0	2,0
volgens normberekening 2008	1,5	0,7	1,4
correctie voor 2020	1,6	0,8	1,6
volgens normberekening afgerond	2,0	1,0	2,0
saldo	1	1	0
aantal kleedkamers			
aanwezig	12,0	9,0	10,0
volgens normberekening 2008	16,0	14,0	14,0
correctie voor 2020	16,0	14,0	14,0
saldo	-4	-5	-4

Bijlage 3 Verschillen teamsamenstellingen

FC Vlotbrug			
	Gemeente	KNVB	KNVB
Mannen	oktober 2008	2007-2008	2008-2009
Senioren Zaterdag	10	8	10
Senioren Zondag		0	0
A-junioren	2	2	1
B-junioren	2	1	2
C-junioren	3	3	3
D-pupillen	4	4	4
E-pupillen	7	6	7
F-pupillen	5	5	5
Mini-pupillen (5 en 6 jaar)	1		0
G-team	1	0	1
		0	
Vrouwen		0	
Senioren Zondag	0	1	0
Meisjes A-junioren	0	0	0
Meisjes B-junioren	1	0	1
Meisjes Pupillen	1	1	0
Totaal	37	31	34

v.v. Nieuwenhoorn			
	Gemeente	KNVB	KNVB
Mannen	oktober 2008	2007-2008	2008-2009
senioren zaterdag	0	0	0
senioren Zondag	8	6	8
A Junioren	3	3	3
B junioren	4	4	4
C Junioren	5	5	6
D Pupillen	5	5	5
E pupillen 7 tal	8	8	9
F pupillen 7 tal	8	7	8
Vrouwen			
senioren zaterdag	0	0	0
senioren Zondag	1	1	1
A Junioren	1	1	1
B junioren	2	2	2
C Junioren	0	0	0
Meisjes pupillen	1	0	1
G teams	0	0	0
Voetbalschool	10	0	0
Totaal	56	42	48

VV Hellevoetsluis			
	Gemeente	KNVB	KNVB
Mannen	oktober 2008	2007-2008	2008-2009
Senioren Zaterdag	5	3	4
Senioren Zondag	1	1	1
A-junioren	1	1	1
B-junioren	1	1	1
C-junioren	2	2	2
D-pupillen	3	3	3
E-pupillen	3	3	3
F-pupillen	2	2	2
Vrouwen			
Senioren Zondag	1	0	1
Meisjes A-junioren	1	0	1
Meisjes B-junioren	1	1	1
Meisjes Pupillen	1	0	1
Totaal	22	17	21

Bijlage 4 Multicriteriamatrix

Multicriteriamatrix 2020 (Invloedsfeer 25%)

Invloed	Ontwikkeling in de sport	Demografische factoren	Sociaal Economische factoren	Sociaal Maatschappe-lijke factoren	Sociaal Culturele factoren	Totaal	Bevolkings-prognose	2008	2020	Bevolkings-toename
Wegingsfactor	35	15	10	35	5	100	Inwonertal	39.650	41.300	4,2%
Tak van sport	Lokale invloeden					% invloed op ledenaantal	ledenaantal	Correctie bevolkings-prognose 2020	Correctie lokale invloeden 2020	Aantal leden per 2020
voetbal	2	0	1	2	2	8,0%	1.703	4,2%	8,0%	**1.910**
hockey	3	1	1	2	2	10,5%	570	4,2%	10,5%	**654**
honk- softbal	2	1	1	2	2	8,8%	120	4,2%	8,8%	**135**
korfbal	-2	-1	1	2	1	0,0%	130	4,2%	0,0%	**135**
tennis	-1	3	1	2	1	4,8%	1.063	4,2%	4,8%	**1.158**
					gemiddeld	6,4%	3.586		**Totaal**	**3.992**