

Samenvatting en leeswijzer Beuningen beweegt!

In de kadernota *Beuningen beweegt* staan de ambities weergegeven waar wij met de sport- en beweegwereld in Beuningen een impuls aan willen geven. Met *Beuningen beweegt* wordt het beleid voor de jaren 2010-2014 geschetst. De nota is op interactieve wijze met het sportveld tot stand gekomen. Om beleid te formuleren dat kan rekenen op draagvlak in "sportief" Beuningen, is de nodige energie gestoken in communicatie met het Beuningse sportieve veld. Alle verenigingen waar de gemeente een structurele subsidierelatie mee heeft zijn uitgenodigd hun visie op het sportbeleid van Beuningen weer te geven. Voordat deze nota aan de gemeenteraad wordt aangeboden is deze besproken met het veld.

De doelstelling van de nota is *"het stimuleren, onderhouden en verbeteren van een gevarieerd sportaanbod in Beuningen waarin sport zowel als doel en als middel ingezet kan worden om maatschappelijke doelen te realiseren voor alle inwoners van Beuningen, ongeacht leeftijd, geslacht, inkomen, achtergrond en afkomst"*.

In deze nota staan vier pijlers centraal die de basis vormen van het sportbeleid:

- Accommodatiebeleid
- Sportstimulering
- Ondersteuning
- Professionalisering

Met het uitvoeringplan wordt uitvoering gegeven aan de beschreven beleidsvoornemens. Met de vaststelling van deze nota wordt gehoor gegeven aan de wens om een gemeentelijke sportnota

Leeswijzer:

De nota heeft de volgende opbouw. Het eerste hoofdstuk geeft een overzicht van de aanleiding, definitiebepaling en functies van de sport. Het tweede hoofdstuk zet het huidige sportbeleid dat Beuningen kent uiteen. In het derde hoofdstuk worden de opbrengsten van de luisteravonden die georganiseerd zijn met de verenigingen uiteengezet. Deze opbrengsten zijn leidend geweest bij de verdere opbouw van deze nota. In het vierde hoofdstuk wordt ingegaan op de beleidsmatige context van deze nota. In hoofdstuk 5 worden de ambities van deze nota geschetst. Dit alles resulteert in hoofdstuk 6 tot een uitvoeringsprogramma. Met hoofdstuk 7 worden de ambities in een financieel totaaloverzicht geplaatst.

INHOUDSOPGAVE

	Inleiding	2
Hoofdstuk	1. Achtergronden	3
	1.1 Aanleiding sport en beweegnota	3
	1.2 Begrip sport en bewegen	3
	1.3 Breedte- en topsport	3
	1.4 De functies van sport	3
	1.5 Meedoen!	4
	1.6 Maatschappelijke ontwikkelingen	4
Hoofdstuk	2. Sport in Beuningen	5
	2.1 Huidig lokaal sportbeleid	5
	2.2 Organogram	6
	2.3 Verenigingsport in Beuningen	6
	2.4 Demografische doorkijk	7
Hoofdstuk	3. Resultaten luisteravonden sportverenigingen	8
Hoofdstuk	4. Nieuwe uitgangspunten	10
	4.1 Visie op sport en beweegbeleid	10
	4.2 Doelstelling	10
	4.3 Ambitiekader	10
Hoofdstuk	5. Ambities	11
	5.1 Accommodatiebeleid	11
	5.2 Sportstimulering	13
	5.3 Het versterken en ondersteunen van de sportverenigingen m.b.t. vrijwilligers, aanboren van nieuwe doelgroepen en kennis	16
	5.4 Professionalisering sportverenigingen	17
Hoofdstuk	6. Uitvoeringsprogramma	19
Hoofdstuk	7. Totaaloverzicht	25
	Bijlage1: Overzicht structurele subsidierelatie gemeente Beuningen en sportverenigingen	27
	Bijlage2: Demografische doorkijk gemeente Beuningen 2009-2029	28

Inleiding

De betekenis van sport en sportbeoefening staat niet meer ter discussie. Sport staat op de politieke agenda en is doel en middel op zich. Het beweeggedrag van de volwassenen Nederlanders ontwikkeld zich positief. Het aandeel Nederlanders dat inactief is, is de laatste jaren teruggelopen van 9% naar 5%. De Nederlandse jeugd voldoet echter minder vaak aan de bewegnorm dan volwassenen. Ongetwijfeld heeft deze lichamelijke inactieve leefstijl invloed op de zorgkosten.

Onze gemeente kent een gevarieerd en levendig sportklimaat. Veel vrijwilligers zijn bestuurlijk, begeleidend en uitvoerend bezig met het in stand houden en verbeteren van dit klimaat. Sport kent geen grenzen, geen uitzonderingen, sport verbreedert en verbindt. Sportverenigingen zijn daarom zeer waardevol voor de cohesie van onze samenleving!

Voor u treft u aan de nota **Beuningen beweegt**. De nota is bedoeld als raamnota waarin de kaders worden aangegeven waarin de komende jaren gemeentelijk beleid op het gebied van sport en bewegen wordt ontwikkeld.

Het is noodzakelijk een beeld te hebben van de huidige situatie van de Beuningse sport en de maatschappelijke ontwikkelingen die van invloed kunnen zijn op de Beuningse sportontwikkeling. Om voldoende draagkracht te creëren voor de vast te stellen beleidsuitgangspunten voor het gemeentelijke sport- en beweegbeleid zijn alle georganiseerde sportverenigingen en scholen in de gelegenheid gesteld op een tweetal bijeenkomsten hun inbreng te leveren. De input van deze avonden is "leading" geweest voor de totstandkoming van deze nota. Het voorlopig resultaat van deze nota is gepresenteerd aan en bediscussieerd met het veld. Ruim tweederde van de Beuningse sportverenigingen hebben deelgenomen aan de luisterbijeenkomsten.

Doelstelling van de nota is het zijn van een leidraad voor het Beuningse sportbeleid in de periode 2010-2014. Voor deze periode van 4 jaar is gekozen omdat de oorspronkelijke bedoeling (parallel aan de huidige collegeperiode) niet meer kan worden gehaald. Bovendien lijkt een doorkijk met een perspectief van 4 jaar zeer realistisch en sluit deze aan bij een nieuwe collegeperiode.

Met de komst van de sport- en beweegnota is meer duidelijkheid ontstaan over de verschillende posities en ambities op het terrein van sport in Beuningen. Deze beleidsnota heeft de pretentie om accenten te leggen op de breedtesport, de verenigingen te ondersteunen en te begeleiden. Daarnaast wordt er eenduidig beleid geschetst op het gebied van accommodatiebeleid.

Hoofdstuk 1 Achtergronden

1.1 Aanleiding sport en beweegnota

In het collegeprogramma 2006-2010 wordt sport gezien als een belangrijk bindend element in de samenleving en levert sport een grote bijdrage aan de gezondheid, recreatie, sociale integratie en ontwikkeling van onze inwoners¹. Uit deze omschrijving kan gesteld worden dat sport naast doel op zich ook als middel wordt gebruikt om maatschappelijke resultaten te realiseren. De afgelopen jaren hebben zich ontwikkelingen voorgedaan die niet getoetst konden worden aan een georganiseerd sportbeleid waardoor diverse ad-hoc oplossingen voorgesteld zijn. Vragen op het gebied van investeringen in buitensportaccommodaties, professionaliseringstrajecten van grote sportverenigingen, ondersteuning van sporters met beperkingen en sportstimuleringsprojecten zijn enkele voorbeelden die aanleiding geven om het bestaande ad-hoc beleid te wijzigen in een overzichtelijk en transparant sportbeleid.

1.2 Begrip sport en bewegen

Het afbakenen van het begrip sport is geen eenvoudige taak. Sport is een veelzijdig begrip. In de literatuur worden verschillende definities van sport gegeven; de meeste zijn van een vrij hoog abstractieniveau. Teneinde tot een definitie te komen, is er gezocht naar een definitie die goed bruikbaar is bij het opstellen van uitgangspunten en die overeenkomt met de definitie die het NOC-NSF tegenwoordig gebruikt: Onder het begrip sport vallen: breedtesport, topsport, anders georganiseerde sport, verenigingssport en ongeorganiseerde sport.

Sport wordt vandaag de dag naast doel op zich steeds meer ingezet als middel om maatschappelijke doelen te bereiken. Door een sport- en beweegnota te realiseren wordt het mogelijk om meer sport en beweegactiviteiten in te zetten om maatschappelijke doelen te realiseren.

1.3 Breedte- en topsport

In deze nota focussen wij ons op de breedtesport en niet op topsportontwikkeling. Onder topsport verstaan wij "het beoefenen van een tak van sport op minimaal nationaal niveau". Ondanks dat er geen "aandacht" is voor topsportontwikkeling zijn top- en breedtesport nauw aan elkaar verbonden: door breedtesport worden talenten zichtbaar. De talenten moeten zich kunnen ontwikkelen. De talenten of topsporters hebben een positieve effect op de breedtesportontwikkeling.

Het doel van breedtesport is dat iedere inwoner, in elke fase van zijn of haar leven, naar eigen voorkeur aan sport en bewegingsactiviteiten kan deelnemen, dan wel daarbij betrokken kan zijn. Deze omschrijving geeft vele aanwijzingen voor een te voeren beleid op dit terrein. Het gaat om een brede opvatting over sport en bewegen, actief en passief, als deelnemer en als vrijwilliger, georganiseerd en ongeorganiseerd. Gesteld mag worden dat Beuningen een beperkte topsportcultuur kent. Uit gesprekken met diverse verenigingen is duidelijk geworden dat zij zich willen richten op zowel breedte- als topsport. Zoals eerder gesteld heeft topsport een goede uitstraling naar de breedtesport. Als relatief kleine gemeente met Nijmegen in haar achtertuin waar topsportvoorzieningen voorhanden zijn of binnenkort gerealiseerd worden, dient de Beuningse topsporter zich te oriënteren op Nijmegen. Topsportinitiatieven zullen worden overgelaten aan sportverenigingen en het bedrijfsleven en niet expliciet door de gemeente worden ondersteund.

1.3 De functies van sport

Sport is de laatste jaren onder invloed van maatschappelijke ontwikkelingen omvangrijker en veelzijdiger geworden. De plaats die sport, als vrijetijdsbesteding, in het alledaagse leven inneemt is aanzienlijk. Sport heeft niet alleen een functie op het terrein van vrijetijdsbesteding maar heeft ook een maatschappelijke betekenis. Sport en bewegen levert een positieve bijdrage aan de gezondheid en het bevordert de kwaliteit van leven. Sport en bewegen draagt ook bij aan sociale ontwikkeling, ontplooiing en integratie van mensen. Door burgers te laten sporten worden zij letterlijk en figuurlijk actiever en sport laat mensen participeren in de samenleving. Sportdeelname draagt bij aan de vorming en harmonieuze ontwikkeling van mensen, in het bijzonder die van jeugd. Maar bovenal biedt sport veel plezier en ontspanning!

¹ Collegeprogramma *Samen dromen, samen durven, samen doen!*, paragraaf sportbeleid

1.4 Meedoen!

Als gemeente vinden wij het belangrijk dat alle burgers in Beuningen deel kunnen nemen aan sport en beweegactiviteiten. Gebrek aan financiële mogelijkheden mag geen belemmering zijn. In de sportnota wordt geen aandacht geschonken aan inkomens gerelateerde belemmeringen. In ons gemeentelijke participatiebeleid worden gepoogd sport en bewegen ook toegankelijk te houden voor financieel minder draagkrachtigen bijvoorbeeld door het aansluiting te zoeken bij het *Jeugd sportfonds Gelderland* (in oprichting). Dit fonds stelt zich tot doel om snel, effectief en op een laagdrempelige wijze kinderen van financieel minder draagkrachtige ouders een kans te beiden om te gaan sporten.

Het gemeentelijk minimabeleid in Beuningen is gericht op het tegengaan van sociale uitsluiting en het bevorderen van maatschappelijke participatie, dit overeenkomstig de uitgangspunten van het gemeentelijke WMO beleid. Met de regeling "Méédoen" kunnen mensen met een beperkt inkomen deelnemen aan het sportieve Beuningse verenigingsleven.

1.5 Maatschappelijke ontwikkelingen

In de Rapportage Sport 2008 van het Sociaal Cultureel Planbureau² blijkt dat meer Nederlanders aan sport zijn gaan doen. Het aandeel sporters is gestegen van 61% in 2003 naar 65% in 2007. Daar staat tegenover dat steeds minder mensen lid zijn van een sportvereniging: in 2007 bedroeg dit aandeel 47% van de sporters. Deze trend is al sinds het begin van de jaren negentig zichtbaar en zet zich verder voort: mensen kiezen steeds meer voor het individuele en/of ongeorganiseerde sportaanbod. Hierdoor verliest de georganiseerde sport dus marktaandeel. Het aandeel sporters dat deelneemt aan competities en trainingen stabiliseert wel. Hardloopevenementen mogen zich in een stijgende belangstelling verheugen. Deze trend is ook in Beuningen waarneembaar, echter het aandeel jongeren dat lid is van een sportvereniging bevindt zich de laatste jaren in een stijgende lijn.

Accommodatie

Een andere constatering is dat hoewel de sportdeelname nog altijd groeit, stijgt het aantal accommodaties niet mee. Voor sommige accommodaties loopt het aantal zelfs terug (bijv. tennishallen). Groei zit vooral in het aantal vrije trapveldjes en speelpleinen voor de jeugd en de commerciële sportorganisaties (maneges, sportscholen en fitnesscentra).

Wat opvalt is dat sport een activiteit blijft voor de avonduren en weekenden. 69% van de sportdeelname vindt plaats in de avonduren en weekenden. Het arbeidsritme dicteert dat de sport en het verenigingsleven pas na 17:00 uur op gang komen. Dit gegeven biedt mogelijkheden om tijdens werk- en schooluren leegstaande accommodaties te benutten, bijvoorbeeld voor de samenwerking tussen onderwijs en sport. Het probleem blijft echter het gebrek aan sportvrijwilligers voor begeleiding van activiteiten op werkdagen.

Beperkte omvang van school en sportaanbod

Op het snijvlak van onderwijs en sport lopen tegenwoordig meerdere projecten, mede dankzij landelijke impulsen als Buurt-Onderwijs-Sport (BOS). De beperkte omvang en het ad-hoc karakter van het school en sportaanbod maken echter dat de samenwerking nog weinig bijdraagt aan het creëren van nieuw, aanvullend sportaanbod voor mensen die nog niet sporten. Bovendien zien de samenwerkende partijen zelf niet het nut van de samenwerking in of ervaren zij te veel drempels bij de uitvoering ervan.

² Rapportage sport 2008, Koen Breedveld (red.), Den Haag 2008.

Hoofdstuk 2 Sport in Beuningen

2.1 Huidig lokaal sportbeleid

Het sportbeleid in Beuningen wordt gekenmerkt door pragmatisme. Veel beleid is ontwikkeld naar aanleiding van tendensen en vragen uit de samenleving. In dit hoofdstuk wordt de huidige ontstane sportsituatie in beeld gebracht.

Privatisering:

Buitensportvoorzieningen

De gemeente Beuningen heeft van oudsher altijd veel waarde gehecht aan (buiten) sportvoorzieningen in de kernen van onze gemeente. De exploitatie van deze sportvoorzieningen legde een steeds grotere druk op de gemeentelijke financiën. In de jaren tachtig is besloten om de gemeentelijke sportaccommodaties te privatiseren door deze middels een zakelijk recht in het bezit te geven aan de gebruikers. Voor de gemeente Beuningen leverde dit direct voordeel op: een nadelig saldo in de exploitatie drukte niet meer op de gemeentelijke begroting. Het directe voordeel van de vereniging was dat het opstal vervreemd kan worden met een hypotheek waardoor langgekoesterde verbouwingsplannen gefinancierd konden worden. De buitensportverenigingen betalen geen huur voor het gebruik van de buitensportvelden.

In 2000 heeft de gemeenteraad met betrekking tot buitensportaccommodaties ingestemd met het voorstel "nieuw beleid onderhoud buitensport". In deze notitie is uiteengezet waarvoor de gemeente verantwoordelijk is met betrekking tot klein en grootschalig onderhoud bij voetbal- en tennisaccommodaties. Het beleid komt er kort op neer dat verenigingen verantwoordelijk zijn voor het klein onderhoud op de accommodatie en de gemeente verantwoordelijk is voor het grootonderhoud. De gemeente is verantwoordelijk voor renovatie of vernieuwing.

Dit privatiseringsbeleid heeft gedeeltelijk zijn vruchten afgeworpen. De buitensportaccommodaties verkeren in een redelijke tot goede staat. De afgelopen jaren hebben diverse verenigingen subsidieverzoeken ingediend voor het verbouwen van de accommodatie die ook door de gemeenteraad zijn gehonoreerd. Op deze wijze drukt de buitensportaccommodatie toch weer op de gemeentelijke begroting.

Binnensportvoorzieningen

Niet alleen de tennis en voetbalaccommodaties zijn geprivatiseerd maar min of meer ook de binnensportaccommodaties. Alle gym- en sportzalen in dorpshuizen zijn in beheer van de stichtingsbesturen van de dorpshuizen. De stichtingsbesturen zijn volledig verantwoordelijke voor de exploitatie van de sportruimten.

Met betrekking tot de sporthal de Tinnegieter is de gemeente een exploitatieovereenkomst aangegaan met een particulier die een jaarlijkse exploitatiebijdrage van de gemeente ontvangt. De gemeente Beuningen blijft, in tegenstelling tot de sportruimten in de dorpshuizen, verantwoordelijk voor de inrichting van de sporthal. Vervanging van sportmateriaal in dorpshuizen komen voor rekening van de stichtingsbesturen. Tussen de gemeente en de exploitant van de Tinnegieter is een lijst opgesteld met betrekking tot onderhoudsverantwoordelijkheden.

Door gebrek aan binnensportruimten zijn enkele sportverenigingen gehuisvest in particuliere ruimten zoals scholen (schaakvereniging) en bedrijfsruimten (Judovereniging).

Vreemde eend?

In de jaren negentig is de hockeyvereniging verhuisd van sportpark de Blatenplak naar de Sportpark d'n Alst. De vereniging heeft toentertijd de wens geopperd een kunstgrasveld aan te willen leggen op het nieuwe sportpark. Het gemeentebestuur heeft ingestemd met dit verzoek op voorwaarde dat de toekomstige onderhoudsvergoeding aan de hockeyvereniging werd afgekocht. De vereniging werd financieel verantwoordelijk gesteld voor alle toekomstige wensen met betrekking tot de accommodatie. Het stond hun vrij een beroep te doen op de Algemene Subsidie Verordening.

Samenvattend kan gesteld worden dat er met betrekking tot het accommodatiebeleid sprake is van willekeur en ongelijkheid. Met de vaststelling van deze nota wordt een eind gemaakt aan deze ongelijkheid.

Huidig subsidiebeleid:

Binnen het sportsubsidiebeleid heeft de jeugd prioriteit. De doelstelling is om zoveel mogelijk jeugd tot sport te bewegen. Aan sportverenigingen wordt jeugdledensubsidie beschikbaar gesteld: € 15,- per jeugdlid voor een

buitensportvereniging, € 25,- per jeugdlid voor een binnensportvereniging³. De subsidiebijdrage wordt jaarlijks niet geïndexeerd en wordt alleen beschikbaar gesteld aan sportverenigingen die aangesloten zijn bij een sportbond die erkend worden door NOC/NSF. Met het beëindigen van het breedtesportproject zijn er geen subsidiemiddelen beschikbaar voor sportstimuleringsprojecten. Deze zijn wel voorhanden bij andere WMO velden waar sport als middel wordt ingezet om doelen te bereiken.

Tarievenstructuur:

Voor verenigingen is het niet duidelijk hoe de tarievenstructuur in onze gemeente geregeld is. Door het privatiseringsbeleid van de jaren tachtig heeft de gemeente weinig invloed op de tarievenstructuur voor het gebruik van de indoor sportfaciliteiten. De gebruikstarieven van de sporthal, sportzalen en gymzalen worden per verenigingsjaar vastgesteld door de stichtingen die het beheer van de sportzaal hebben dan wel de exploitanten. De tarieven worden jaarlijks aangepast. Bij het vaststellen van de tarieven wordt rekening gehouden met marktontwikkelingen. De tarieven mogen niet te veel afwijken van vergelijkbare accommodaties in de regio. Ondanks dat de gemeente beperkte grip heeft op de tarievenontwikkeling zijn de prijzen in vergelijking met de ons omringende gemeenten relatief laag.

2.2 Organogram Sport gemeente Beuningen

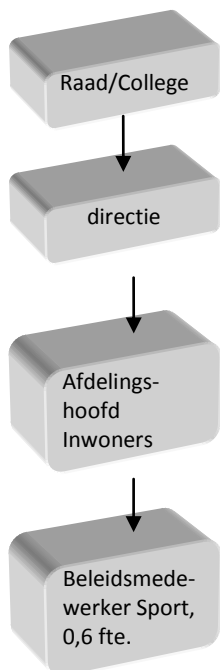

Beleidsmatig/ambtelijk is er sprake van een beperkte inzet, voor sport is 0,6 fte beschikbaar.

2.3 Verenigingssport in Beuningen

Beuningen is een dorp met 25.318 inwoners (31-12-2008). Met 23 sportverenigingen heeft de gemeente Beuningen een structurele subsidierelatie⁴. Het is moeilijk aan te geven hoeveel sportverenigingen Beuningen precies heeft, maar bij benadering zijn dat er 55. Er zijn namelijk sportverenigingen die geen enkele (financiële) band hebben met de gemeente, of qua omvang zeer klein zijn. Opvallend is de diversiteit aan sporten. Het sportaanbod varieert van de klassieke sporten zoals voetbal en tennis tot aan watersport en darts. Gekeken naar het aantal leden is duidelijk dat hockey, tennis en voetbal de grote sporten zijn. Andere sporten, met name de binnensporten, zijn qua omvang substantieel kleiner.

Veel burgers zijn ongeorganiseerd actief. Zo maken zij gebruik van de sportscholen die in onze gemeente gehuisvest zijn of maken zij veel gebruik van de publieke ruimte (hardlopen, Nordic Walking etc.). Een nauwkeurige inventarisatie van de ongeorganiseerde sport vraagt om inzicht in de vrijetijdsbesteding van

³ Binnensportverenigingen krijgen per jeugdlid een toeslag van € 10,- als toeslag voor de zaalhuur. De zaalhuur drukt zwaar op de begroting van binnensportverenigingen.

⁴ Zie bijlage 1 overzicht sportverenigingen structurele subsidierelatie 2009.

mensen. In Beuningen zijn weinig gegevens beschikbaar over de mate van beoefening van ongeorganiseerde sport.

2.4 Demografische doorkijk

Tabel 1 : Bevolking naar leeftijd Beuningen⁵

Beuningen						
	0-14 j	15-24	25-39	40-54	55-64	65+
1-1-2009	4794	2972	4154	6836	3333	3213
1-1-2014	4289	3062	3707	6706	3799	3957
1-1-2019	3908	3058	3755	6111	4253	4750
1-1-2024	3662	2774	3650	5363	4427	5498
1-1-2029	3566	2484	3646	4847	4161	6195

7

Tabel 2 : Totale bevolking per 1 januari⁶

Beuningen					
periode	2009	2014	2019	2024	2029
aantal	25305	25520	25835	25374	24899

Uit bovenstaande tabellen kan worden afgeleid dat er in de gemeente Beuningen sprake is van een afname van het aantal jeugdigen tot 14 jaar. De middengroep van 25-55 jaar neemt eveneens af en er is sprake van een forse toename van ouderen. In 2009 was 14.1% van onze samenleving 65 jaar of ouder. In 2029 is 24.8% van de Beuningse samenleving 65 jaar of ouder. De verwachting is dat het totaal aantal inwoners min of meer gelijk blijft. Vanaf 2029 duikt deze onder de 25.000 inwoners.

Wat opvalt is dat er forse verschillen waar te nemen zijn: het aantal tieners en jongeren neemt af, de vergrijzing neemt toe.

Met behulp van de uitkomsten van het accommodatieonderzoek dat in 2010 gepresenteerd wordt, worden veel knelpunten in de sportwereld opgelost. Met dit onderzoek is aangetoond dat er met name in de kern Beuningen te weinig binnensportruimte voorhanden is en de beschikbare ruimten gedateerd zijn. Uit bovenstaande tabellen wordt duidelijk dat de bevolkingsomvang van Beuningen niet wezenlijk verandert, hooguit dat er een verschuiving van accenten zal plaatsvinden. Minder jongeren betekent minder vraag op de piekmomenten (overdag en van 17:00 tot 20:30 uur). Hierdoor kunnen andere doelgroepen, bijvoorbeeld senioren, overdag meer gebruik maken van sportvoorzieningen. Extra (indoor) sportvoorzieningen zijn niet noodzakelijk. Wel dient de inrichting van de sportvoorzieningen afgestemd te zijn op de vraag van de doelgroep.

⁵ *Bevolkingsprognose Beuningen 2009*, bureau Pronexus in opdracht van gemeente Beuningen. Zie ook bijlage 2.

⁶ *Idem*, tabel 8

Hoofdstuk 3 Resultaten luisteravonden sportverenigingen

In januari en februari 2009 hebben er twee luisteravonden plaatsgevonden onder leiding van de Gelderse Sportfederatie. Het doel van deze bijeenkomsten was om verenigingen de kans te geven ideeën en wensen kenbaar te maken en deze af te stemmen op de gemeentelijke ambities. De onderstaande aandachtspunten zijn geventileerd tijdens de luisteravonden.

i. Accommodatie-eisen

Verenigingen hebben aangegeven behoefte te hebben aan geschikte en betaalbare accommodatie. Veel verenigingen richten zich op jongeren. De binnensportverenigingen ervaren het knelpunt dat er onvoldoende beschikbare en kwalitatief goede binnensportruimte voorhanden is op de piektijden van 17:30 tot 20:30 uur. In de afgelopen periode heeft de gemeente gewerkt aan een accommodatienotitie. De verwachting is dat er in 2010 meer duidelijkheid ontstaat over de toekomst van onze gemeentelijke sportvoorzieningen. Daarnaast dient de gemeente meer aandacht te schenken aan sportmogelijkheden in de openbare ruimte door mogelijkheden aan te bieden voor sportieve recreatie, zoals bijvoorbeeld een veilig hardloopparcours.

ii. Algemene aanpassing van het bestaande subsidiebeleid

Per heden ontbreekt een voldoende gestructureerd subsidiebeleid (m.u.v. de jeugdsubsidieregeling). Subsidies worden nog te vaak per incident toegekend en volgens het principe "op is op". Deze manier van werken komt verenigingen niet eenduidig of eerlijk over. Voor verenigingen is het niet altijd even duidelijk waarvoor zij subsidie kunnen aanvragen en bij welke afdeling zij hiervoor terecht kunnen.

De wens is geuit om een nieuw subsidiebeleid te ontwikkelen buiten de jeugdsubsidieregeling met als toetsingscriteria:

- Transparantie
- Bijdrage aan sportstimulering
- Algemene subsidieverordening Beuningen

iii. Het versterken en ondersteunen van de sportverenigingen m.b.t. vrijwilligers, aanboren van nieuwe doelgroepen en kennis

De sportvereniging is en blijft het belangrijkste fundament van het breedtesportbeleid. Een van de belangrijkste knelpunten van de sportvereniging is kader- en vrijwilligerstekorten. Veel verenigingen steunen op een beperkt aantal vrijwilligers die veel taken op zich nemen. Indien deze vrijwilligers wegvallen kan de continuïteit van de vereniging in gevaar komen.

Niet al onze verenigingen zijn voor alle taken even goed toegerust. Soms ontbreekt het aan vrijwilligers, aan kennis en expertise, of aan financiële mogelijkheden. Alle verenigingen onderstrepen het belang van ondersteuning door de gemeente op dit gebied. Deze steun kan verschillende vormen aannemen:

- Gemeente als makelaar: het bij elkaar brengen van expertise;
- Gemeente als partner: bij een gezamenlijke aanpak kan de gemeente ook zelf de expertise en de ondersteuning regelen. Denk aan hulp bij wet en regelgeving of ondersteuning van maatschappelijke stages.

In de discussie over doelgroepenbeleid blijkt dat verschillende clubs zelf al de nodige activiteiten ontplooiën om gewenste doelgroepen binnen te krijgen. Het benaderen van doelgroepen vergt veel inzet en creativiteit waarbij niet altijd de ambitie gericht is op ledengroei. Sportverenigingen bieden niet alleen sport en beweegmogelijkheden, zij vervullen ook een maatschappelijke rol. Verenigingen voelen zich verantwoordelijk om diverse doelgroepen op te nemen in de vereniging. Van de gemeente wordt verwacht dat zij niet alleen financieel maar ook als partner dit soort initiatieven ondersteunen.

Intensiever gebruik van accommodatie en de eerder genoemde maatschappelijke functie zijn andere redenen om te zoeken naar andere gebruikers:

- samenwerking met scholen (geven van clinics op scholen, gebruik door scholen van accommodatie)
- bedrijven die tegen vergoeding gebruik maken van faciliteiten
- samenwerking met andere organisaties

- aanbieden van activiteiten voor niet leden (los/vast), of potentiële leden

Op deze terreinen is samenwerking met gemeente, andere organisaties (commercieel en niet commercieel) én met sportverenigingen onder elkaar nog veel winst te halen.

iv. Professionalisering sportvereniging

De wens is uitgesproken om verenigingen die door problemen met vrijwilligers (kwantitatief of kwalitatief) niet optimaal kunnen functioneren, ondersteuning te bieden bij het aantrekken van professionals (technisch of organisatorisch). Dit kan bijvoorbeeld in het kader van de combinatieregeling.⁷ Het doel is te komen tot een kwaliteitsverbetering bij sportvereniging, door gerichte professionalisering. De professional oefent binnen een vereniging, of samenwerkingsverband tussen verenigingen, een organisatie -of beleidsfunctie uit. Hierbij wordt opgemerkt dat deze professionele ondersteuning er niet toe moet leiden dat de activiteiten die het hart van de club vormen overgenomen worden door professionele krachten.

⁷ Een combinatiefunctie is een functie waarbij een werknemer in dienst is bij één werkgever, maar gelijkelijk – of in ieder geval voor een substantieel deel – te werk wordt gesteld in of ten behoeve van ten minste twee werkvelden/sectoren bijvoorbeeld onderwijs en sport. Een combinatiefunctie bestaat derhalve uit twee delen, die binnen- en buitenschools kunnen worden ingezet.

Hoofdstuk 4 Nieuwe uitgangspunten

4.1 Visie op sport en beweegbeleid

Met het sportbeleid wil de gemeente Beuningen voorwaarden scheppen om te kunnen sporten en bewegen. Wij willen aansluiten bij de doelen die gesteld zijn in de kadernota van het ministerie van VWS "Tijd voor Sport"⁸, dit betekent:

- Meer mensen sporten en bewegen voldoende en minder mensen zijn inactief;
- Meer sport en beweegmogelijkheden op en rond school door samenwerking tussen scholen en sportaanbieders;
- Sportverenigingen met een aantrekkelijk sportaanbod dat aansluit op de vraag van huidige en nieuwe leden.

4.2 Doelstelling:

De basis van ons sportbeleid moet zijn:

"Het stimuleren, onderhouden en verbeteren van een gevarieerd sportaanbod in Beuningen waarin sport zowel als doel en als middel ingezet kan worden om maatschappelijke doelen te realiseren voor alle inwoners van Beuningen, ongeacht leeftijd, geslacht, inkomen, achtergrond en afkomst".

Sportstimulering is een methode om aan deze doelstelling concreet vorm te geven, maar wel sportstimulering in de ruimste zin van het woord. In dat opzicht betekent sportstimulering:

- Stimuleren van sportdeelname;
- Verbreden en versterken van het aanbod sport- en beweegactiviteiten;
- Versterken en ondersteunen van sportaanbieders;
- Aanpassing van het subsidiebeleid;
- Verbeteren van de kwaliteit van sportaccommodaties.

Daarbij willen wij in het sportbeleid enkele specifieke wensen ontwikkelen:

- Sportstimulering met name gericht op de 55+;
- Het faciliteren van voldoende en kwalitatief goede sportaccommodaties waarbij het accent niet primair gelegd wordt op uitbreiding maar op kwaliteitsverbetering;
- Het stimuleren van sport op straat;
- Het verbreden en versterken van het aanbod voor sport- en beweegactiviteiten met name voor overdag;
- Het versterken en ondersteunen van de sportaanbieders m.b.t. vrijwilligers;
- Professionalisering sportverenigingen met behulp van de combinatiefuncties/vereniging ondersteuners.

Gesteld kan worden dat de ideeën en wensen van de Beuningse sportverenigingen die geventileerd zijn bij de luisteravonden aansluiten op de visie en doelstelling die de gemeente Beuningen heeft geformuleerd. Met deze constatering kunnen gemeenschappelijke gedragen ambities geformuleerd worden.

4.3 Ambitiekader

Iedere inwoner uit Beuningen moet de mogelijkheid hebben om op verantwoorde wijze deel te nemen aan sport en beweegactiviteiten. De taak van de gemeente hierbij is enerzijds voorwaardenscheppend, anderzijds draagt de gemeente ook een inhoudelijke verantwoordelijkheid voor sport en bewegen:

- Het formuleren van een gemeentelijk sportbeleid;
- Het creëren van materiële (met name financiële) randvoorwaarden;
- Het veilig stellen en verbeteren van de kwaliteit van de sportbeoefening ;
- Het verstrekken van de kwaliteit van de sportinfrastructuur;
- Het verbeteren van de samenhang van het op de sport betrekking hebbende beleid.

⁸ *Tijd Voor Sport*, Ministerie van Volksgezondheid, Welzijn en Sport, Den Haag september 2005

Hoofdstuk 5 Ambities

In de voorafgaande hoofdstuk is de beleidsmatige context weergegeven. De volgende hoofdstukken hebben betrekking op de ambities om de geformuleerde doelstelling te halen. Dit hoofdstuk is opgebouwd uit een viertal pijlers:

- Accommodatiebeleid
- Sportstimulering
- Het versterken en ondersteunen van de sportverenigingen m.b.t. vrijwilligers, aanboren van nieuwe doelgroepen en kennis
- Professionalisering van sportverenigingen

Alle pijlers krijgen een toelichting, vervolgens wordt er een beleidsaanbeveling gedaan en wordt deze afgesloten met een beschrijving van het gewenste resultaat. De financiële kosten van alle beleidsaanbevelingen worden in het volgende hoofdstuk uiteengezet.

11

5.1 Accommodatiebeleid

Het grootste gedeelte van het sportbudget van gemeenten wordt ingezet voor het realiseren en beschikbaar stellen van sportfaciliteiten om inwoners van onze gemeente in staat te stellen om de meest gangbare sporten binnen de gemeentegrenzen te beoefenen. De gemeente is verantwoordelijk voor het realiseren van basisvoorzieningen als sportaccommodaties. Naarmate de eisen van sportverenigingen specifieker worden ligt de verantwoordelijkheid meer bij de sportverenigingen. In geval van behoefte aan uitbreiding of modernisering van sportaccommodaties vindt een afweging plaats tussen maatschappelijk nut en gemeentelijke verantwoordelijkheid.

1. Gemeente eigenaar van sportaccommodaties

Bij aanleg, verhuizing, revitalisatie van sportaccommodaties worden de mogelijkheden om de btw kosten op de inkoop te besparen onderzocht. De fiscale regeling “gelegenheid geven tot sportbeoefening” kan zowel voor binnen- als buitensportaccommodaties hiervoor worden ingezet. In het kort komt deze regeling er op neer dat de btw kosten voor de inkoop bespaard kunnen worden als de gemeente een complete sportaccommodatie met aanvullend dienstbetoon beschikbaar stelt. Het gelegenheid geven tot sportbeoefening is sinds 2002 belast tegen het lage BTW-tarief van 6%. Dit lage BTW-tarief is slechts van toepassing indien de gemeente naast de verhuur van de onroerende zaak verschillende bijkomende prestaties verricht die noodzakelijk zijn om de sport te kunnen beoefenen. Hiermee wordt bijvoorbeeld bedoeld de verhuur van materialen, verzorging van de machines en onderhoud van banen en/of velden. Op het moment dat deze bijkomende prestaties worden verricht, wordt door de gemeente meer prestaties verricht dan enkel de verhuur van een pand en is het geheel van de prestaties aan te merken als het geven van gelegenheid tot sportbeoefening. De gemeente kan deze wettelijke taken overdragen aan een stichting, de stichting wordt dan verantwoordelijk voor de volledige exploitatie. Het feit dat het gelegenheid geven tot sportbeoefening belast tegen 6% BTW plaatsvindt, betekent voor de sportverenigingen, die vrijgesteld zijn van omzetbelasting en die gebruik maken van een sportaccommodatie, dat zij BTW berekend krijgen die (voor een gedeelte) niet in aftrek kan worden gebracht. Een direct gevolg van dit beleid is dat de gemeente eigenaar wordt van sportaccommodaties. De uitgangspunten voor toezicht, (dagelijks) beheer en onderhoud dienen per situatie nader uitgewerkt te worden.

Met nadruk dient opgemerkt te worden dat deze nieuwe beleidslijn alleen toegepast wordt bij “natuurlijke momenten” zoals bijvoorbeeld verhuizing, aanleg of revitalisatie van sportvoorzieningen. In Beuningen is een sportstichting, stichting Mixed Hockey Club Beuningen, die deze besparingsconstructie op een andere wijze, met andere fiscale mogelijkheden, in het verleden gerealiseerd heeft. Bij de aanleg van een nieuw hockeyveld of kleedaccommodatie wordt, indien mogelijk, aangesloten op de oude fiscale regeling. Bij aanleg ontvangt de stichting een subsidie/krediet exclusief btw.

Beleidsvoornemen

-Bij aanleg, verhuizing, revitalisatie van sportaccommodaties wordt gemeente Beuningen eigenaar van de sportaccommodatie. Met als doel de mogelijkheden voor btw besparing op de inkoop te onderzoeken en indien mogelijk te realiseren.

2. Verbeteren van de kwaliteit en de benutting van sportaccommodaties

Het gemeentelijke accommodatiebeleid is naast de uitbreiding die gerealiseerd wordt met de uitkomsten van het accommodatieonderzoek niet primair gericht op uitbreiding maar op kwaliteitsverbetering. Veldsporten in Beuningen worden overwegend nog gespeeld op natuurgras en hebben zo hun beperkingen; natuurgrasvelden kunnen slecht een beperkte bespeling verdragen, waardoor het aantal teams per veld beperkt is. Veldsporten vergen hierdoor een groot ruimtebeslag. Tevens is een speelvrije zomerperiode van circa 3 maanden noodzakelijk in verband met onderhoud en het herstel van de velden. Afgelastingen van trainingen en wedstrijden vanwege de conditie van de velden als gevolg van weersomstandigheden zijn geen uitzondering. Voor de buitensportvelden wordt het meer regel dan uitzondering om deze bij vervanging of aanleg in kunstgras aan te leggen.

Door velden in kunstgrasuitvoering aan te leggen zijn deze meer bespeelbaar en kunnen deze ook voor andere activiteiten gebruikt worden. Buitensportaccommodaties worden overdag niet optimaal gebruikt. Hier liggen voor de sportaanbieders kansen! Een betere benutting van de sportaccommodaties met name overdag wordt nagestreefd.

Beleidsvoornemens

-Om de kwaliteit en de bespeelbaarheid van buitensportvelden te vergoten worden buitenvelden in principe in kunstgrasvarianten aangelegd. Natuurgras blijft bespreekbaar, maar het uitgangspunt is kunstgras;
-Efficiënter gebruik van sportvoorzieningen bevorderen door het aangaan van samenwerkingsverbanden met bijvoorbeeld scholen en welzijnsinstellingen.

3. Nieuwe ontwikkelingen

Bij woningbouwplannen dient voldoende rekening gehouden te worden met nieuwe sportvoorzieningen. Het is de taak van afdeling Inwoners om hiervoor visie te ontwikkelen. Insteek hierbij is dat bij het verdwijnen van bestaande sportaccommodaties en/of bij het ontwikkelen van nieuwe sportaccommodaties een nieuw te bouwen accommodatie multifunctioneel is, dwz meer takken van sport kunnen er worden gehuisvest, combinatie van sporten of leisure dient mogelijk te zijn. Als uitgangspunt wordt gehanteerd de normen, eisen en richtlijnen zoals die geformuleerd zijn door NOC/NSF in het handboek sportaccommodaties. Dit betekent ook dat alle sportvoorzieningen toegankelijk moeten zijn voor burgers met een lichamelijke beperking. Deze normen, eisen en richtlijnen zijn tot stand gekomen door samenwerking tussen NOC/NSF, de sportbonden en de Vereniging Nederlandse Gemeenten.

Bij verplaatsing van sportverenigingen moet onderzocht worden of er mogelijkheden gecreëerd kunnen worden om de levensvatbaarheid van de vereniging te vergroten of te garanderen. Te denken valt aan multifunctionele voorzieningen met bijvoorbeeld kinderopvang.

Beleidsvoornemen

-Het handboek Sportaccommodaties van NOC/NSF is uitgangspunt voor de kwaliteit van sportvoorzieningen.

4. Sport in de openbare ruimte

Veel burgers, van jong tot oud, sporten regelmatig in de openbare ruimte. Het gaat hier om de sport- en beweegvormen als hardlopen, nordic-walking, skaten en outdoor fitness toestellen. Deze manier van sporten is laagdrempelig omdat burgers vrij zijn in wanneer, hoe vaak en hoe lang zij op deze wijze gebruik maken van de openbare ruimte. De ruimte voor sport en bewegen in de openbare ruimte is in belangrijke mate bepalend voor de woonkwaliteit en aantrekkelijkheid van onze kernen en buurten en kan een basis zijn voor latere sport en beweeggedrag van kinderen.

In Beuningen ontbreekt het aan een veilig afgebakend parcours en outdoor fitnessstoestellen. Vanuit het sportveld en het sociaal cultureel werkveld is meerdere malen een verzoek hiervoor ingediend. Relatief snel

kan het één en ander gerealiseerd worden. Daarbij kan ook een verbinding gelegd worden met het speelruimte beleid dat herzien wordt in 2009/2010.

Beleidsvoornemen

-onderzoek verrichten naar de mogelijkheden voor de aanleg van een veilig parcours voor o.a. hardlopen, skaten, nordic-walking en outdoor fitnessstoestellen in de openbare ruimte.

5. Basissportvoorzieningen “gelijke monniken, gelijke kappen”

De aanleg van sportvoorzieningen is een kostbare zaak. De gemeente dient zorgvuldig te kijken naar nut en noodzaak van publieke voorzieningen. De ondersteuning van de gemeente op het gebied van financiën zal zich beperken tot het sportaanbod zonder winstoogmerk. Gemeentelijke sportparken bestaan uit velden, kleedlokalen, toilet- en douchevoorzieningen, trainers/docenten en scheidsrechtersruimte, EHBO voorzieningen en materialenberging. Dit zijn primaire onderdelen van een sportvoorziening waarvan de financieringskosten bij eerste aanleg volledig gedragen worden door de gemeente. Indien een bestaande sportaccommodatie in opdracht van de gemeente verhuisd wordt naar een andere locatie zijn alle investeringskosten voor rekening van de gemeente. Het uitgangspunt blijft “sober edoch doelmatig”. Verfraaiingen en aanvullende verenigingsvoorzieningen komen geheel voor rekening van de vereniging(en).

Renovatie of vervanging van sportvelden is een gemeentelijke verantwoordelijkheid.

Beleidsvoornemen:

-De gemeente levert alleen financiële bijdrage aan primaire onderdelen van sportaccommodaties bij eerste aanleg;
-De gemeente is volledig verantwoordelijk voor renovatie of vervanging van sportvelden.

5.2 Sportstimulering

Met sportstimulering wordt bedoeld: het bevorderen dat zoveel mogelijk inwoners kennis maken met de mogelijkheden van sportbeoefening en ze aanzetten tot sportdeelname. Sportstimulering in de vorm van sportkennismaking voor jeugd en met name ouderen wordt bevorderd. Er dient een samenwerking tot stand te komen met het onderwijsveld, sportverenigingen en andere instellingen. Het doel van sportstimulering in onze gemeente is:

- Inwoners kennis te laten maken met sport;
- Het verlagen van de drempel tot sportbeoefening;
- Het stimuleren van jongere en ouderen om lid te worden van een sportvereniging;
- Kwaliteitsverbetering van het sportaanbod;
- Ondersteunen van sport stimuleringsactiviteiten.

1. Regiegroep Breedtesport: verbetering samenwerking tussen de organisaties voor sport en bewegen

Sport kan veel betekenen voor de Beuningse samenleving. Om de doelstellingen en de ambities te realiseren is het van belang dat er een goede afstemming en samenwerking ontstaat met de verschillende organisaties die met sport te maken hebben. Om het sportstimuleringsbeleid te intensiveren ligt een belangrijke taak weggelegd bij het onderwijs. Via de school wordt de jeugd en de ouders bereikt. Met ingang van schooljaar 2007/2008 hebben scholen bovendien de verplichting om op verzoek voor- en naschoolse opvang te leveren of te regelen. Er dient een samenwerkingsverband opgezet te worden om sportstimulering integraal en met hoge mate van continuïteit te realiseren. Enkele organisaties die daarbij betrokken kunnen worden zijn: Stichting Perspectief, Seniorenbonden, sportaanbieders, de scholen en de gemeente (welzijn, jeugd, onderwijs, sport).

Beleidsvoornemen

-ontwikkelen van een samenwerkingsverband van verenigingen en instellingen die zich bezig houden met sport en bewegen.

2. Sportstimuleringssubsidie

In Beuningen ligt de sportdeelname hoger dan het landelijke gemiddelde. Echter, uit GGD onderzoek is gebleken dat slechts 22% van de jeugd in de regio Nijmegen voldoet aan de Nederlandse Norm Gezond Bewegen voor jongeren (dagelijks een uur matig intensief bewegen). Het beperkt bewegen zit niet zozeer in

het georganiseerd sporten, want circa 75% van de beuningse jongeren is lid van een sportvereniging, maar meer in de duur. De helft van de jongeren sport nog geen drie uur per week. In Beuningen beweegt 40% van de jongeren volgens deze norm onvoldoende, dit cijfer ligt wel lager dan het regiogemiddelde. Dit “gunstige” cijfer wordt veroorzaakt door het fietsen naar school.

Ruim de helft van de volwassenen in Beuningen voldoet aan de Nederlandse Norm Gezond Bewegen⁹. Niet alleen te weinig bewegen en sporten is een veroorzaker van overgewicht maar ook ons eetpatroon. Met behulp van de vastgestelde gezondheidsnota wordt aandacht geschonken aan dit maatschappelijk probleem.

Er dient speciale aandacht uit te gaan naar de verschillende doelgroepen (jeugd, volwassenen en ouderen). Deze groepen kennen allen een specifieke benaderingswijze en zullen aangetrokken worden tot verschillende sport- en beweegactiviteiten. Kennismaking met sport en bewegen op jonge leeftijd is van groot belang voor het sportgedrag op latere leeftijd. Omdat op scholen alle kinderen bereikt worden is een goede samenwerking tussen scholen, sportverenigingen en commerciële sportaanbieders een must.

Er ontbreekt een voldoende gestructureerd subsidiebeleid met uitzondering van de jeugdsubsidieregeling. Subsidies worden nog te vaak per incident toegekend en volgens het principe “op is op”. Dit principe komt bij verenigingen niet eenduidig en eerlijk over. Binnen afdeling Inwoners zijn diverse subsidiemogelijkheden aanwezig waarbij sport als middel wordt ingezet om maatschappelijke doelen te bereiken. Een voorbeeld hiervan zijn de subsidiemogelijkheden in de nota *Gezond en Wel(zijn), nota lokaal gezondheidsbeleid 2007-2010* voor sportstimulering voor ouderen en gehandicapten. Deze subsidiemogelijkheden zijn voor veel sportverenigingen en sportaanbieders onbekend.

Er dient één projectsubsidierегeling ontwikkeld te worden waar verenigingen en andere sportaanbieders een beroep op kunnen doen met de volgende toetsingscriteria:

- Transparantie
- Bijdragen aan sportstimulering
- Meerjarenplanning
- Eigen inbreng
- De “spelregels” van de Algemene Subsidie Verordening.

Projecten die een stimulerende bijdrage leveren aan sport- en beweegmogelijkheden in onze gemeente die toegankelijk zijn voor alle burgers of voor specifieke doelgroepen, kunnen in aanmerking komen voor een (tijdelijke voor een periode van maximaal twee jaar) projectsubsidie.

Met het “samenvoegen” van de diverse subsidiemogelijkheden voor sport en beweegactiviteiten wordt gepoogd meer middelen beschikbaar te stellen die makkelijker toegankelijk zijn voor de (sport)aanbieders.

Binnen de huidige financiële sportkaders is er geen geld beschikbaar voor sportstimuleringsprojecten. Voorgesteld wordt om deze te introduceren naast de jeugdsubsidieregeling. Deze sportstimuleringssubsidie wordt in principe eenmalig of tijdelijk beschikbaar gesteld. De criteria om in aanmerking te komen voor deze subsidie:

- Doel is stimulering sportdeelname;
- Voorkeur voor sportstimulering voor doelgroepen jeugd tot 18 jaar in samenwerking met scholen en ouderen boven de 55 jaar en mensen met een beperking;
- De projecten dienen onder deskundig leiding te staan;
- De subsidie bedraagt maximaal 50% van de subsidiabele kosten met een maximum van € 750,- per activiteit;
- Subsidiabele kosten zijn o.a. organisatiekosten, huur accommodatie en trofeeën;
- Niet subsidiabele kosten zijn consumpties, entertainment, reiskosten en financiële vergoeding aan vrijwilligers.

⁹ *Gezondheidsprofiel Beuningen 2007*, GGD Regio Nijmegen, april 2007, pag.37.

Beleidsvoornemen

- het ontwikkelen van een eenvoudig en maatschappelijke aanvaardbaar subsidiebeleid;
- het instellen van een sportsimuleringssubsidie ter bevordering van sport en beweegactiviteiten in onze gemeente.

3. Subsidie voor leden met een beperking

Beuningen kent alleen jeugdledensubsidie om te stimuleren dat de jeugd zich bindt aan sportvereniging. Beuningen kent geen subsidie voor leden met een lichamelijke of geestelijke beperking. Om te bevorderen dat verenigingen zich tevens openstellen voor sporters met een beperking wordt voorgesteld om Beuningse verenigingen subsidie beschikbaar te stellen voor leden met een beperking. De hoogte van de subsidie bedraagt tweemaal de toegekende norm voor jeugdleden. De leden dienen lid te zijn van een Beuningse vereniging die de leden inschrijft bij desbetreffende sportbond. Voor deze leden wordt naast deze gehandicaptensubsidie geen extra jeugdledensubsidie verstrekt. Om in aanmerking te komen voor deze subsidie speelt leeftijd geen rol.

Beleidsvoornemen

- het instellen van een subsidie voor leden met een lichamenlijk of geestelijke beperking

4. Het verbreden en versterken van het aanbod van sport en beweegmogelijkheden met name voor overdag

Zoals uiteengezet zijn de wensen, mogelijkheden en behoeften van sporters veranderd. Consumenten zijn kritischer geworden. Het aanbod van sportverenigingen is voor een groot deel nog gebaseerd op de traditionele vraag. Vernieuwing en verbreding van het aanbod bieden kansen om (nieuwe) sporters te binden. Te denken valt daarbij aan het aanbieden van sport overdag, al dan niet in samenwerking met professionele sportaanbieders of sport en welzijnorganisaties. Het aanbod moet gericht zijn op de behoefte van zoveel mogelijk burgers.

Beleidsvoornemen

- Inventariseren van de sportwensen van de burgers in onze gemeente

5. BOS-impuls

De tijdelijke stimuleringsregeling B(uurt)O(nderwijs)S(port) is erop gericht gemeenten te ondersteunen bij de aanpak van achterstanden bij jeugdigen van 4-19 jaar. Het gaat hierbij om achterstanden op het gebied van gezondheid, welzijn, onderwijs, opvoeding, sport en bewegen. Daarnaast is de regeling gericht op het bestrijden van overlast veroorzaakt door jeugdigen. Door deze regeling wil het ministerie van VWS gemeenten stimuleren activiteiten te ontplooiën, die bijdragen aan het verminderen van genoemde achterstanden. Deze activiteiten dienen onderdeel te zijn van een arrangement, oftewel een samenhangend pakket van activiteiten voor jeugdigen dat aansluit bij de dagindeling. Sport en bewegen dienen in ieder geval onderdeel uit te maken van deze activiteiten, gezien het positieve effect op de gezondheid, de sociale en persoonlijke vorming van sociale cohesie in wijken en buurten. Daarnaast sluit sport aan bij de interesse van veel jeugdigen. Het project *Sportieve School (XL)* dat loopt vanaf 2007 tot en met 2010 wordt met uitgevoerd op alle Beuningse scholen.

Sportieve School (XL)

Dit arrangement richt zich met name op de speerpunten:

- Het voorkomen en verminderen van bewegingsarmoede;
- Het bevorderen van een gezonde leefstijl bij kinderen en het tegengaan van overgewicht.

De activiteiten zijn gericht op de groepen 5 tot en met 8 van de basisscholen. Het traject bestaat uit een sportkennismakingsproject en een introductie van een gezondheidsprogramma op deze scholen. Tijdens de reguliere gymlessen maken kinderen kennis met verschillende takken van sport. De lessen worden door de gewone leerkracht gegeven, gebruik makend van sportkennismakingslessen en een materiaalpakket. Vervolgens kunnen leerlingen introductietrainingen volgen bij een sportverenigingen naar keuze om (verder) kennis te maken met de tak van sport en met de sportvereniging. Met deze activiteiten worden leerlingen gestimuleerd een bewuste keuze te maken voor een bepaalde tak van sport, waardoor de kans op uitval verkleind wordt. De activiteiten vinden indien mogelijk aansluitend op de schooldag plaats.

Daarnaast bevat dit traject een lesprogramma dat gericht is op het bewust maken van een gezonde leefstijl. Om kinderen bewust te maken van een gezonde leefstijl wordt op school aandacht besteedt aan verschillende gezondheidsaspecten (voeding, sport en bewegen). Niet alleen de kinderen worden hierop geattendeerd maar ook ouders door het organiseren van themabijeenkomsten.¹⁰

Beleidsvoornemen

De BOS-impuls heeft een looptijd tot en met 2010. Voorgesteld wordt om op het einde van het schooljaar 2009/10 een tussenevaluatie op te stellen om de mogelijkheden te bekijken om het project zonder rijksbijdrage te continueren.

5.3 Het versterken en ondersteunen van de sportverenigingen m.b.t. vrijwilligers, aanboren van nieuwe doelgroepen en kennis

De gemeente Beuningen ondersteunt verenigingen op dit moment met een collectieve vrijwilligersverzekering en verlichting van financiële druk door het afschaffen van OZB gebruikerslasten. De maatschappelijke druk op verenigingen wordt als hoog ervaren. Verenigingen dienen vanuit de gemeente ondersteunt te worden om de maatschappelijke druk op te vangen. Om sport in te kunnen zetten als middel binnen andere beleidsterreinen dient de sport zelf sterk genoeg te zijn.

1. Deskundigheidsondersteuning

Om het tekort aan kennis op het gebied van organisatievraagstukken en vrijwilligersmanagement op te heffen is het mogelijk om ondersteuning te krijgen van het Vrijwillig Informatie Punt (VIP) dat gehuisvest is in het Molenhuis. Voor sportverenigingen wordt scholing steeds belangrijker omdat de eisen die gesteld worden aan vrijwilligers in vereniging steeds hoger worden. Het VIP kan hierin een actieve ondersteunende rol spelen. In het verleden is onderzoek verricht naar de behoefte op het gebied van organisatievraagstukken en vrijwilligersmanagement. Relatief weinig verenigingen (niet alleen sportverenigingen) hebben gebruik gemaakt van het aanbod. Echter, uit hetzelfde onderzoek is gebleken dat verenigingen wel behoefte hebben aan ondersteuning. Maar liefst 84% van de verenigen heeft aangegeven hulp te kunnen gebruiken op het gebied van het werven van vrijwilligers en cursussen voor vrijwilligers en/of bestuurders. Het VIP heeft het aanbod nu meer afgestemd op de vraag.

Beleidsvoornemen

-het organiseren, stimuleren en aanbevelen van deskundigheidsbevordering met behulp van het VIP door de mogelijkheden van het VIP meer onder de aandacht te brengen van verenigingen

2. Kaderontwikkeling

Voor verenigingen is het al lastig genoeg om goede vrijwilligers te kunnen vinden die diverse taken binnen de vereniging op zich willen nemen. De verenigingsstructuur staat onder druk als gevolg van wet- en regelgeving op bijvoorbeeld het gebied van financiën, hygiëne en milieu. Burgers zijn best bereid om zich in te zetten voor een sportvereniging mits de taak overzichtelijk en aflopend is. De gemeente moet de vereniging hierbij ondersteunen. Het opleiden van een sporttechnisch kader is primair een verantwoordelijkheid van de vereniging. Bij het opleiden van bestuurlijk kader kan een beroep worden gedaan op de subsidiedeel verordening Kadervorming. De voorwaarden in deze verordening worden geactualiseerd en opnieuw vastgesteld.

Beleidsvoornemen

-de subsidiedeel verordening Kadervorming actualiseren en de verenigingen informeren over de subsidiemogelijkheden

3. Maatschappelijke stages

Sinds oktober 2008 loopt in de regio het pilot project maatschappelijke stages voor scholieren uit het voortgezet onderwijs. Het doel is om jongeren te laten ervaren dat zij vrijwilligerswerk kunnen doen zonder dat daar een vergoeding tegenover staat. De kans is aanwezig dat sportverenigingen in onze gemeente ingezet

¹⁰ Voor meer informatie zie *Subsidieaanvraag in het kader van de BOS-Impuls. Tijdelijke stimuleringsregeling buurt, onderwijs en sport Gemeente Beuningen*, NKS 's Hertogenbosch, maart 2006.

worden als maatschappelijke stageplaats. Voor de vereniging is dit een kans om nieuwe vrijwilligers te genereren. Deze maatschappelijke stagiaires moeten begeleid worden vanuit de vereniging. Verenigingen kunnen een gedeelte van de begeleidingskosten bij de gemeente declareren.

Beleidsvoornemen

-ontwikkelen van subsidievoorwaarden voor verenigingen voor de ondersteuning van maatschappelijke stages

5.4 Professionalisering sportvereniging

Van sportverenigingen wordt veel verwacht. Naast het aanbieden van sportactiviteiten aan de leden, dienen zij ook gehoor te geven aan de wensen van vrijwilligers en voldoende kennis te hebben van wet- en regelgeving en inspelen op maatschappelijke wensen. Dit vraagt veel inzet, kennis en ervaring van bestuurders en haar vrijwilligers. Sportverenigingen kunnen hierbij ondersteuning gebruiken door het inzetten van een betaalde kracht.

1. Introductie verenigingsmanager

De verenigingsmanager biedt ondersteuning aan sportverenigingen waar deze gewenst wordt. Veelal ondervinden sportverenigingen dezelfde problemen. Gezamenlijk kunnen deze problemen opgepakt worden met de ondersteuning van een verenigingsmanager. Door de gezamenlijke aanpak kunnen sportverenigingen hun kennis en ervaring delen, elkaar feedback geven en daar waar mogelijk ondersteunen. Een verenigingsmanager heeft als doel om een structurele kwaliteitsverbetering voor sportverenigingen te bewerkstelligen. Een kwalitatief goed functionerende sportvereniging heeft ook voordelen voor de gemeente. Verenigingen kunnen betrokken worden bij maatschappelijke vraagstukken. De kosten voor de verenigingsmanager dienen gezamenlijk gedragen te worden.

Beleidsvoornemen

-het instellen van een subsidie voor de inzet van een verenigingsmanager

2. Introductie combinatiefunctionaris

Al jaren horen we geluiden over te dikke en slecht bewegende burgers. Dat moet en kan gezonder. Het kabinet begint bij het begin en wil fors investeren in het onderwijs en de sportvereniging om kinderen meer te laten sporten. Te weinig beweging heeft grote gevolgen voor de volksgezondheid. Vandaar dat de overheid fors wil investeren om kinderen en jeugd meer aan het bewegen te krijgen. Het kabinet ziet het meeste in het ontwikkelen van brede scholen die naast het gebruikelijke lespakket ook een cultuur- en sportpakket aan hun leerlingen aanbieden. Doel is dat kinderen weer toekomen aan dagelijks één uur bewegen en dat onder het motto 'jong geleerd, is oud gedaan' daarna ook vol blijven houden. De combinatiefunctionaris moet de noodzakelijke bruggen slaan. Dit zijn functies waarbij een werknemer in dienst is bij één werkgever maar voor meerdere sectoren werkt; een leerkracht lichamelijke opvoeding die ook sporttrainer bij een vereniging is. Of omgekeerd, een sporttechnisch kaderlid van een sportvereniging die ook op school assisteert bij sport en lichamelijke opvoeding. De functionaris kan ook worden ingezet in het culturele veld.

Door de introductie van deze functie wordt enerzijds de sportvereniging versterkt en anderzijds wordt het sportaanbod van brede scholen uitgebreid en wordt de verbinding en samenwerking tussen sectoren verstrekt. Mede door de functionaris zou een dagelijks sport- en beweegaanbod op en rond scholen te realiseren zijn. Van belang is dat er overeenstemming wordt bereikt met maatschappelijke partners op het gebied van onderwijs, cultuur en sport. De impuls wordt deels door het Rijk betaald. Het eerste jaar wordt deze voor 100% betaald met rijksmiddelen. Vanaf het tweede en volgende jaren (tot 2012) wordt deze door cofinanciering bekostigd met een verdeelsleutel van 60% voor de gemeenten/partners en 40% door de overheid. Het normbedrag per combinatiefunctie wordt geraamd op € 45.000,- per functie. Op deze wijze probeert het rijk tot 2012 tenminste 2500 combinatiefuncties mogelijk te maken.

Voor Beuningen is nog niet bekend hoeveel formatieplaatsen er aangeboden worden. Dit wordt berekend op basis van het aantal jongeren tot en met 18 jaar in onze gemeente. Streven is om in Beuningen zo optimaal mogelijk gebruik te maken van deze regeling. Dit is onder andere afhankelijk van de bereidheid van maatschappelijke partners om eveneens te willen investeren in combinatiefuncties.

Samenwerking in Beuningen moet beloofd worden! Met de introductie van de combinatieregeling wordt de sportvereniging versterkt waardoor zij nog beter in staat zijn om gehoor te geven aan de maatschappelijke vraag om sport als middel in te zetten. Het wordt mogelijk teveel als vanzelfsprekend gezien dat

sportverenigingen deze nieuwe uitdagingen feilloos op zich kunnen nemen zonder professionele ondersteuning of regie van de gemeente. Het blijvend investeren in de intrinsieke waarde van sport en bewegen en de daarbij behorende sportinfrastructuur is noodzakelijk om in de volle breedte te kunnen profiteren van de inzet van sport en bewegen als middel. Deze integrale aanpak maakt het mogelijk om sport niet alleen uit het sportbudget maar ook met budgetten uit andere beleidsvelden (gezondheidsbeleid, jeugdbeleid en seniorenbeleid) te financieren.

Beleidsvoornemen

- Onderzoek met behulp van de Gelderse Sport Federatie naar consequenties van deelname aan de rijksregeling combinatiefunctie 2010;
- Zoeken naar lokale coalities om tot een inhoudelijke invulling te komen wanneer besloten wordt tot invoering van de combinatiefuncties over te gaan.

3. Versterking sportinfrastructuur

Het Beuningse sportaanbod is divers en kerngericht georiënteerd: elke kern heeft minimaal een voetbal en een tennisvereniging. Daarnaast zijn er ook gemeentebrede sportverenigingen zoals de hockey- en de korfbalvereniging. De één in omvang wat groter en vitaler dan de ander. Een vitale sportvereniging kan gedefinieerd worden als een vereniging die financieel gezond is, over voldoende draagkracht beschikt (voldoende bestuursleden en voldoende vrijwilligers) en in staat is jeugd te binden aan de vereniging. Om voor de toekomst een sterkere sportinfrastructuur te realiseren kan het samenwerken, clusteren en of fuseren van sportclubs een belangrijk instrument zijn. Hierbij moet niet alleen gedacht worden aan samenwerking, clustering of fusering van zelfde takken van sport, maar ook juist tussen clubs met elk een ander, elkaar aanvullend/versterkend sportaanbod.

Het ontwikkelen van een omnivereniging is een instrument om de continuïteit en diversiteit in onze gemeente op de lange termijn te waarborgen. Dit is natuurlijk alleen haalbaar als er voldoende draagvlak is bij potentiële deelnemers aan een (omni)vereniging. Initiatieven vanuit de huidige sportverenigingen die zich willen ontwikkelen tot een (omni)vereniging worden door de gemeente financieel ondersteund in het traject om te komen tot deze nieuwe (omni)vereniging.

Beleidsvoornemen:

- Initiatieven van sportverenigingen om samen een (omni)vereniging te willen vormen worden op verzoek van deze verenigingen begeleid en gefaciliteerd op kosten van de gemeente.

6 Uitvoeringsprogramma

In de voorgaande hoofdstukken zijn de beleidsambities weergegeven en zijn er keuzes gemaakt voor het toekomstig sportbeleid. De ambities worden omgezet in een uitvoeringsprogramma.

Thema:	<u>Accommodatiebeleid</u>
Ambitie:	1. De gemeente wordt eigenaar van sportaccommodaties bij aanleg, verhuizing of revitalisatie van een sportaccommodatie
Resultaat:	btw besparing op aanleg, verhuizing en revitalisatie van sportfaciliteiten
Uitvoerder:	Afdeling inwoners/afdeling financiën
Partner:	Extern accountantskantoor
Periode:	2010-2014
Kosten:	P.M./budget btw besparingsmogelijkheden financiën

19

Thema:	<u>Accommodatiebeleid</u>
Ambitie:	2. Investeren in kunstgras bij vervanging of renovatie van buitensportvelden
Resultaat:	Kunstgrasvarianten worden aangelegd op sportparken
Uitvoerder:	Afdeling Inwoners
Partner:	Afdeling Openbare Werken
Periode:	2010-2014
Kosten:	P.M.

Thema:	<u>Accommodatiebeleid</u>
Ambitie:	3. Het aangaan van samenwerkingsverbanden met scholen en welzijnsinstellingen om sportvoorzieningen efficiënter te gebruiken
Resultaat:	De mogelijkheden voor sport overdag zijn geïnventariseerd en de samenwerking tussen verenigingen, scholen en welzijnsinstellingen is bevorderd.
Uitvoerder:	Afdeling Inwoners
Partner:	Onderwijsveld Beuningen, Stichting Perspectief, Sportverenigingen
Periode:	2010-2014
Kosten:	ambtelijke uren

Thema:	<u>Accommodatiebeleid</u>
Ambitie:	4.Het handboek Sportaccommodaties van NOC/NSF is uitgangspunt voor de kwaliteit van sportvoorzieningen
Actie:	Geen directe actie, beleidslijn toepassen in voorkomende situaties
Uitvoerder:	Afdeling Inwoners
Partner:	-
Periode:	2010-2014
Kosten:	Geen

Thema:	<u>Accommodatiebeleid</u>
Ambitie:	5.Onderzoek verrichten naar de mogelijkheden voor de aanleg van een veilig parcours voor o.a. hardlopen, skaten, nordic walking en outdoor fitnessstoestellen in de openbare ruimte
Resultaat:	-Plan van aanpak om sport te faciliteren in de openbare ruimte -Een parcours in de openbare ruimte is gerealiseerd en de fitnessstoestellen zijn geplaatst
Uitvoerder:	Afdeling Inwoners
Partner:	Afdeling Openbare Werken/Sportverenigingen/ Stichting Perspectief/Seniorenbonden
Periode:	2010-2011
Kosten:	€ 50.000,- eenmalig en ambtelijke uren

Thema:	<u>Accommodatiebeleid</u>
Ambitie:	6.Bij oprichting (eerste aanleg) van sportaccommodaties is de gemeente verantwoordelijk voor de kosten van primaire voorzieningen
Actie:	Geen directe actie, beleidslijn toepassen in voorkomende situaties
Uitvoerder:	Afdeling Inwoners
Partner:	-
Periode:	2010-2014
Kosten:	Geen

Thema:	<u>Accommodatiebeleid</u>
Ambitie:	7 .De gemeente is volledig verantwoordelijk voor renovatie of vervanging van sportvelden
Actie:	Geen directe actie, beleidslijn toepassen in voorkomende situaties
Uitvoerder:	Afdeling Inwoners
Partner:	-
Periode:	2010-2014
Kosten:	P.M. (reserveringen zijn opgenomen in de meerjaren investering begroting)

Thema:	<u>Sportstimulering</u>
Ambitie:	1.Ontwikkelen van een samenwerkingsverband van verenigingen en instellingen die zich bezig houden met sport en bewegen
Resultaat :	Een platform voor de sport is opgericht en de samenwerking en afstemming met de gemeente is verbeterd.
Uitvoerder:	Afdeling Inwoners
Partner:	Afdeling Inwoners en alle sport- en beweegaanbieders
Periode:	2010
Kosten:	Ambtelijke uren

Thema:	<u>Sportstimulering</u>
Ambitie:	2.-Het ontwikkelen van een eenvoudig en maatschappelijk subsidiebeleid -Het instellen van een sportstimuleringssubsidie ter bevordering van sport en beweegactiviteiten
Resultaat:	Transparante subsidievoorwaarden zijn vastgesteld en een subsidiebudget voor sportstimulering is ingesteld
Uitvoerder:	Afdeling Inwoners
Partner:	-
Periode:	2010
Kosten:	€ 10.000,- structureel (nieuw beleid)

Thema:	<u>Sportstimulering</u>
Ambitie:	3. Instellen van een subsidie voor leden met een beperking
Resultaat :	Subsidiemogelijkheden voor leden met een beperking zijn gecreëerd
Uitvoerder:	Afdeling Inwoners
Periode:	2011
Kosten:	€ 2.500,-

Thema:	<u>Sportstimulering</u>
Ambitie:	4. Inventariseren van de sportwensen in onze gemeente
Actie:	Ontwikkelen van een sportmonitor Ontwikkelen van een sociale kaart sport en beweegmogelijkheden Onderzoek naar sportbehoefte/sportwensen
Uitvoerder:	Afdeling Inwoners/Hogeschool HAN
Partner:	-
Periode:	2011
Kosten:	Ambtelijke uren/stage opdracht

Thema:	<u>Sportstimulering</u>
Ambitie:	5. Opstellen tussenevaluatie BOS impuls
Actie:	Evalueren van de BOS impuls, aanbevelingen over mogelijke continuering
Uitvoerder:	Afdeling Inwoners
Partner:	NSA, deelnemende verenigingen, onderwijs
Periode:	2010
Kosten:	Ambtelijke uren

Thema:	<u>Ondersteuning en versterken van sportverenigingen</u>
Ambitie:	1 . het organiseren, stimuleren en aanbevelen van deskundigheidsbevordering mogelijkheden met behulp van het VIP door de mogelijkheden van het VIP meer onder de aandacht te brengen van verenigingen
Resultaat:	verenigingen maken meer gebruik van de mogelijkheden van het VIP
Uitvoerder:	Afdeling Inwoners
Partner:	Stichting perspectief/VIP
Periode:	2010
Kosten:	Dekking WMO vrijwilligersbeleid

Thema:	<u>Ondersteuning en versterken van sportverenigingen</u>
Ambitie:	2 .De subsidiedeelverordening kadervorming actualiseren en de vereniging informeren over de subsidiemogelijkheden
Actie:	Verordening kadervorming is geactualiseerd
Uitvoerder:	Afdeling Inwoners
Partner:	-
Periode:	2010
Kosten:	€ 5.000,- structureel

Thema:	<u>Ondersteuning en versterken van sportverenigingen</u>
Ambitie:	3. Ontwikkelen van voorwaarden voor verenigingen voor de ondersteuning van maatschappelijke stages
Resultaat:	Een subsidiebudget voor het begeleiden van maatschappelijke stages is ingesteld
Uitvoerder:	Afdeling Inwoners
Partner:	-
Periode:	2010 e.v.
Kosten:	€ 7.500,- structureel

Thema:	<u>Professionalisering sportvereniging</u>
Ambitie:	4. Instellen van een subsidie voor de inzet van een verenigingsmanager
Actie:	ontwikkelen van subsidievoorwaarden voor ondersteuning van een vereniging(en) voor ondersteuning door een verenigingsmanager
Uitvoerder:	Afdeling Inwoners
Partner:	Gelderse Sport Federatie/Nederlandse Sport Alliantie
Periode:	2011
Kosten:	€ 7.500,- structureel

Thema:	<u>Professionalisering sportvereniging</u>
Ambitie:	5 .Onderzoek met behulp van de Gelderse Sport Federatie naar consequenties van deelname aan de rijksregeling combinatiefunctie 2010 en het zoeken naar lokale coalities om tot een inhoudelijke invulling te komen wanneer besloten wordt tot invoering van de combinatiefuncties over te gaan
Actie:	-Visieontwikkeling en plan van aanpak combinatiefuncties -Zoeken naar lokale coalities om tot inhoudelijke invulling te komen wanneer besloten wordt tot invoering
Regie :	Afdeling Inwoners , sportverenigingen, cultuurorganisaties
Partner:	GSF, sportverenigingen, cultuurorganisaties
Periode:	2009-2012
Kosten:	P.M.

Thema:	<u>Professionalisering sportvereniging</u>
Ambitie:	6 .Initiatieven van sportverenigingen om samen een (omni)vereniging te willen vormen worden op verzoek van deze verenigingen begeleid en gefaciliteerd op kosten van de gemeente
Actie:	opstellen van een plan van aanpak
Uitvoerder:	Afdeling Inwoners , sportverenigingen
Partner:	-
Periode:	2009-2012
Kosten:	€ 5.000,-

Hoofdstuk 7 Totaaloverzicht

In de gemeentebegroting 2009 staan de volgende bedragen vermeld voor sport. Het overzicht is niet compleet. Er is geen rekening gehouden met vervangingsreserveringen, kapitaallasten en interne doorbelastingen.

Tabel: Beschikbare gelden voor sport Gemeentebegroting 2009	
Gymvergoeding Tinnegieter	€ 37269
Incidentele start en projectsubsidies	€ 4723
Subsidie zwemsinstructiebad Ewijk	€ 3653
Subsidie zwemsinstructiebad Beuningen	€ 90756
Vervanging sportartikelen	€ 7500
Divers klein materiaal	€ 1000
Onderhoudsvergoedingen sportvelden	€ 75000
Sportterreinen polderlasten/belastingen	€ 8000
Huisvesting Judokwai	€ 8000
Subsidies sport/jeugdledensubsidie	€ 58500
Bijdrage Harten 4	€ 500

Totaal € **294901**

Bovengenoemde bedragen zijn geoormerkt met uitzondering van het budget incidentele start- en projectsubsidies. Dekking voor de uitvoering van deze nota kan gevonden worden door het ombuigen van bestaande middelen; het budget voor incidentele subsidieverzoeken ad. € 4.723,- wordt volledig ingezet. Deze sport- en beweegnota is een product van integrale aanpak. Met de vaststelling van de nota lokaal gezondheidsbeleid gemeente Beuningen is een projectsubsidie voor sportverenigingen vastgesteld voor het organiseren van bewegingsactiviteiten voor senioren en mensen met een beperking. Hiervoor wordt structureel € 7.500,- beschikbaar gesteld. Ook dit geld wordt ingezet.

Sport wordt ingezet als een vorm van maatschappelijke stage voor scholieren in het voorgezet onderwijs. Voor de "uitvoering" van de maatschappelijke stages ontvangt de gemeente middelen van het Rijk. Voorgesteld wordt om € 3.000,- van dit budget in te zetten voor dekking van de ambitie "ontwikkelen van voorwaarden voor verenigingen voor de ondersteuning van maatschappelijke stages".

De breedtesportimpuls is per 1 januari 2009 beëindigd. In de begroting is structureel € 15.390,- opgenomen voor de breedtesport. Op deze wijze wordt in totaal € 30.613,- omgebogen als structurele dekking.

Ambitie	Periode	Budget	Dekking
Accommodatiebeleid			
BTW besparing	2010-2014	P.M.	-
Aanleg kunstgrassportvelden	2010-2014	P.M.	-
Creëren van een samenwerkingsverband om sportvoorzieningen beter te benutten	2010-2014	-	-
Handboek NOC NSF als uitgangspunt voor kwaliteit van sportvoorzieningen	2010-2014	-	-

Onderzoek en plaatsen van sportvoorzieningen in de openbare ruimte	2010-2011	€ 50.000,- (incidenteel)	-
Basissportvoorzieningen bij realisatie van een nieuwe sportvoorziening	2010-2014	-	-
Renovatie/vervanging van sportvoorzieningen	2010-2014	Reserveringen in meerjareninvesteringsbegroting	-
Sportstimulering			
Regiegroep breedtesport	2010	-	-
Sportstimuleringssubsidie	2010	€ 10.000	€ 5.000 Gezondheidsbeleid + € 5.000 Breedtesportgeld
Subsidie voor mensen met een beperking	2011	€ 2.500	€ 2.500 Gezondheidsbeleid
Inventarisatie sportwensen	2011	-	-
Opstellen tussenevaluatie BOS	2010	-	-
Versterken en Ondersteunen			
Ondersteuning met behulp van VIP	2010	-	WMO gelden/vrijwilligers beleid
Actualiseren Kaderregeling	2010	€ 5.000	€ 5.000 ASV gelden
Opstellen subsidievoorwaarden maatschappelijke stages	2010	€ 7.500	€ 3.000,- algemene middelen + € 4.500 Breedtesportgeld
Professionalisering			
Opstellen subsidievoorwaarden verenigingsmanager	2011	€ 7.500	? (= in overleg met sportaanbieders).
Onderzoek en uitvoering combinatiefuncties	2010	P.M.	Dekking Rijksbijdrage combinatiefuncties
Plan van aanpak en ondersteuning van (omni)verenigingen	2011-2012	€5.000	€ 5.000,- Breedtesportgeld

Om alle ambities te kunnen verwezenlijken is eveneens eenmalig € 50.000,- incidenteel geld noodzakelijk. De structurele kosten voor de uitvoering van de nota bedragen € 37.500,-, hiervoor is door het ombuigen van bestaande middelen € 30.613,- gedekt. Om alle ambities structureel te kunnen uitvoeren resteert een tekort van € 6.887,-. Samen met de sportaanbieders wordt gekeken naar een oplossing voor dit tekort.

De kosten die gepaard gaan met de introductie van de combinatiefuncties raken de beleidsvelden sport, cultuur, onderwijs en welzijn. Bij het onderzoek naar de introductie van deze regeling wordt in beeld gebracht welke kosten structureel gedragen moeten worden door de gemeente en partners en hoe en op welke wijze bestaand geld omgebogen kan worden om deze regeling te introduceren.

Voor alle posten die met P.M. als dekking zijn ingevuld geldt dat hiervoor nog geen middelen beschikbaar zijn. Bij het aanvragen van kredieten/subsidies voor realisering van accommodaties dient met deze kostenposten rekening te worden gehouden.

Bijlage1: Overzicht structurele subsidierelatie gemeente Beuningen en sportverenigingen

Structurele subsidie 2009

Aanvrager	Reikwijdte	Subsidiebedrag	jeugd	volwassen
Badminton Beuningen	binnen- en buitensport	€ 1.350,00	54	39
BZC Dolfijnen	binnen- en buitensport	€ 1.525,00	61	68
Cadans zwemmen	binnen- en buitensport	€ 1.050,00	42	6
Challenge Basketball	binnen- en buitensport	€ 2.025,00	81	29
GTV de Hazenkamp	binnen- en buitensport	€ 3.900,00	156	13
Interdance	binnen- en buitensport	€ 2.177,00	141	157
Judo Kwai	binnen- en buitensport	€ 7.350,00	294	63
Judovereniging Taiiku	binnen- en buitensport	€ 675,00	27	14
Mixedhockeyclub Beuningen	binnen- en buitensport	€ 10.620,00	708	194
Riddertjes van Rozenmond	binnen- en buitensport	€ 165,00	11	8
Schaakvereniging Koningswaal	binnen- en buitensport	€ 600,00	24	13
Sportver. de Korenbloem	binnen- en buitensport	€ 1.875,00	75	108
SV NAS	binnen- en buitensport	€ 435,00	29	25
Tafeltennisclub Beuningen	binnen- en buitensport	€ 625,00	25	49
TC de Linden	binnen- en buitensport	€ 4.275,00	285	647
Tennisvereniging Ewijk	binnen- en buitensport	€ 390,00	26	173
The Weekenders	binnen- en buitensport	€ 1.250,00	50	140
TV de Winsetters	binnen- en buitensport	€ 525,00	35	144
v.v. Beuningse Boys	binnen- en buitensport	€ 8.160,00	544	204
v.v. Ewijk	binnen- en buitensport	€ 3.615,00	241	164
Voetbal Roda '28	binnen- en buitensport	€ 2.295,00	153	83
Voetbalver. W.V.W	binnen- en buitensport	€ 1.935,00	129	237
Watersportver. Beuningse Plas	binnen- en buitensport	€ 1.500,00	100	104
Weurtse Tennis Club	binnen- en buitensport	€ 690,00	46	87
			3337	2769
		€ 59.007,00		

