

Jeugd aan zet!

Jeugd aan zet!

Een aanzet tot een integrale aanpak
jeugdbeleid in de gemeente Gilze en Rijen

INHOUDSOPGAVE

<u>Hoofdstuk</u>		pagina
1.	Inleiding	1
2.	Visie en ambitie	2
3.	Doelstellingen	3
4.	Wat doen we al?	3
5.	Actuele ontwikkelingen	3
6.	Wat moet nog ontwikkeld worden?	5
7.	Hoe gaan we het doen?	5
8.	Randvoorwaarden	5
8.1	Voorwaarden voor een efficiënt en effectief jeugdbeleid	5
8.2	Advisering en besluitvorming	6
8.3	Communicatie en participatie	7
8.4	Financieel kader	8
9.	Evaluatie	9
10.	Conclusie	9

bijlagen:

I	tabel 5 gemeentelijke functies
II	tabel nog te ontwikkelen items jeugdbeleid
III	overzicht van alle wettelijke jeugdtaken
IV	inspraak: <ul style="list-style-type: none">- commissie Samenleving- Platform jeugdbeleid- Jongeren- Jongerenoverleg- Jeugdgemeenteraad- Platform onderwijs
V	afkortingenlijst

LEESWIJZER

Deze nota is een kadernota. Hierin worden slechts de kaders geschetst voor het totale jeugdbeleid van de gemeente Gilze en Rijen. Uitwerking van deelgebieden zal via afzonderlijke notities plaatsvinden. De tekst van de nota vindt u op de rechterpagina. Op de linkerpagina treft u kengetallen met betrekking tot jeugd aan. Tevens wordt op enkele linkerpagina's de tekst van de rechterpagina verduidelijkt. Ook is op de linkerpagina ruimte gereserveerd voor enkele aardige wetenswaardigheden over de jeugd in de gemeente Gilze en Rijen. Voor de afkortingen wordt verwezen naar bijlage V.

1. INLEIDING

Het overgrote deel van de jeugd groeit zonder grote problemen op. De voorwaarden voor een gezonde ontwikkeling zijn in Nederland gunstig. De eerste verantwoordelijkheid voor het opvoeden van kinderen ligt bij de ouders, die daarop als eerste aanspreekbaar zijn. De basisvoorzieningen voor jeugd, zoals consultatiebureaus en scholen, ondersteunen hen bij de opvoeding. Door deze basisvoorzieningen worden de ontwikkelingskansen van alle jeugdigen vergroot. Als ouders er zelf niet meer uitkomen, er sprake is van problematisch gedrag van jeugdigen of een voortdurend gespannen relatie tussen ouders en kinderen, dan is snelle, effectieve ondersteuning geboden om te voorkomen dat problemen zich verergeren of zelfs escaleren. Dit geldt in het bijzonder in situaties waar direct duidelijk is dat de jeugdige in zijn ontwikkeling bedreigd wordt en de bescherming van de jeugdige hoogste prioriteit heeft. Dan moet in het belang van het kind direct ingrijpen mogelijk zijn. Het is dus niet alleen zaak problemen tijdig te signaleren, maar ook om er slagvaardig en adequaat op te reageren. Uitval en de noodzaak van kostbaarder en langdurig ingrijpen later kan daarmee worden voorkomen.

In het preventieve beleid hebben de gemeenten de primaire verantwoordelijkheid. De gemeenten hebben hiertoe vijf functies toebedeeld gekregen (informatie en advies, signalering, toegang tot het (gemeentelijke) hulpaanbod, licht pedagogische hulpverlening en coördinatie van zorg op lokaal niveau).

Naast bovengenoemde wettelijke taken heeft de gemeente Gilze en Rijen in het collegeprogramma 2006-2010 aangegeven dat het welzijn voor jeugd centraal staat.

In deze kadernota jeugd wordt aangegeven op welke wijze de gemeente Gilze en Rijen hieraan vorm wil geven. Belangrijk is dat wordt uitgegaan van de kansen voor jeugd in plaats van het richten op beperkingen.

Het beleidsterrein jeugd is veelomvattend en een groot aantal items dat speelt op dit terrein staat de laatste tijd erg in de actualiteit, zowel landelijk als in de gemeente Gilze en Rijen. Landelijk staan onder andere de onderwerpen preventief jeugdbeleid, voortijdig schoolverlaten en onderwijsachterstandenbeleid in de picture. Lokaal spelen daarnaast nog zaken als de ontwikkeling van een jongerencentrum en sportstimulering voor de jeugd. Al deze onderwerpen zijn niet uit te werken in één nota. Daarom zal deze nota slechts de kaders schetsen. In de nota worden de visie, ambitie en de daarvan afgeleide doelen aangegeven. Beschreven wordt: wat doen we al, actuele ontwikkelingen, wat moeten we nog doen en hoe gaan we dit doen.

De beleidsonderwerpen zijn in afzonderlijke notities uitgewerkt of zullen in afzonderlijke notities worden uitgewerkt in de komende jaren.

De discussienotitie jeugdbeleid is besproken met de commissie Samenleving, de jongeren, de jeugdgemeenteraad, het platform jeugdbeleid, het jongerenoverleg en het platform onderwijs. De uitkomsten van deze inspraak kunt u lezen in de bijlagen.

Bij de uitwerking van de diverse deelterreinen zullen ook andere partijen, zoals bijvoorbeeld ouderraden scholen, jeugdafdelingen sportverenigingen, scouting etc., betrokken worden.

Het doel van deze kadernota is het creëren van samenhang en samenwerking op lokaal niveau voor alle beleidsterreinen die betrekking hebben op jeugdigen van 0 tot 23 jaar. De diverse beleidsterreinen zijn niet op zichzelf staand, maar werden in het verleden wel zo benaderd. Bedoeling is dat in 2009 een samenhangend jeugdbeleid tot stand is gekomen, waarbij gesteld kan worden dat het heeft bijgedragen aan het welzijn van **alle** jeugdigen in de gemeente Gilze en Rijen.

Belangrijk is dat jeugd weer op de agenda staat. De jeugd heeft immers de toekomst.

De missie die centraal zal staan is:

“het scheppen van voorwaarden voor persoonlijke groei en welbevinden voor alle jongeren van 0 tot 23 jaar, waarbij zij zich kunnen ontwikkelen tot participerende burgers”.

Bevolkingsopbouw 0 tot en met 22 jaar per kerkdorp (per 1-1-2007)

Kerkdorp	0 t/m 3	4 t/m 11	12 t/m 22	Totaal
Rijen	809	1.636	2.154	4.599
Gilze	309	744	1.009	2.062
Molenschot	49	150	130	329
Hulten	15	39	47	101
Totaal	1.182	2.569	3.340	7.091

Overzicht basisscholen

naam	adres	plaats	Telgegevens 01-10-2006
Burgemeester van Mierlo	Catsstraat 2	5121 HT RIJEN	147
St. Jozef	Tuinstraat 15	5121 EG RIJEN	477
De Brakken	Burg. Sweensplein 7	5121 EM RIJEN	408
De Spie	Postbus 116	5120 AC RIJEN	66
Vijf Eiken	van Duivenvoordestraat 75	5121 VR RIJEN	119
De Kring	Postbus 44	5120 AA RIJEN	363
De Bolster	Postbus 37	5126 ZG GILZE	307
St. Anna	Schoolstraat 5	5124 RM MOLENSCHOT	106
Gerardus Majella	Gerardus Majellastraat 17	5125 NL HULTEN	60
De Wildschut	Postbus 119	5126 ZJ GILZE	303
Totaal			2.408

221 kinderen bezoeken het speciaal basis- of voortgezet onderwijs

Overzicht peuterspeelzalen

naam	adres	plaats	Aantal kinderen
Pinokkio	p/a Kerkstraat 104	5126 GD GILZE	94
Hummeldonk	p/a Oude Baan 15	5125 NG HULTEN	17
Pinkeltje	p/a Weth. Boemaarsstraat 16	5124 NP MOLENSCHOT	17
't Hummeltje	p/a Nassaulaan 62-64	5121 BC RIJEN	47
't Peuterbos	p/a Nassaulaan 62-64	5121 BC RIJEN	34
De Kinderboerderij	p/a Gagelrijs 27	5121 NB RIJEN	66
De Speeldoos	Dongenseweg 48	5121 PD RIJEN	64
't Vlindertje	Postbus 116	5120 AC RIJEN	18
Totaal			297

2. VISIE EN AMBITIE

Het beleidsterrein jeugd is veelomvattend en een groot aantal items dat speelt op dit terrein staat de laatste tijd erg in de actualiteit, zowel landelijk als in de gemeente Gilze en Rijen. Naast de actuele thema's zijn er ook enkele zaken die knellen op dit terrein.

In het collegeprogramma 2006-2010 is uitgesproken dat de gemeente Gilze en Rijen de ambitie heeft om het welzijn van de jeugd te verhogen.

We doen in de gemeente Gilze en Rijen al veel voor de jeugd, maar er ontbreekt nog een aantal voorzieningen: de preventieve voorzieningen voor jeugdigen boven de 12 jaar zijn slechts beperkt aanwezig en het huidige jongerencentrum past niet meer bij de nieuwe ambitie.

In deze nota wordt een nieuwe visie en ambitie beschreven. Binnen de nieuwe visie wordt op een positieve manier geïnvesteerd in jeugd. Niet alleen bij overlast of als het kwaad al is geschied, maar op een preventieve manier de jeugd betrekken in een vroeg stadium. Belangrijk hierbij is dat jeugdigen een eigen plek hebben binnen deze maatschappij. Zowel fysiek in de ruimte (denk aan speelplaatsen en jongerencentrum) als participierend binnen het beleid. De jeugdigen dienen betrokken te worden bij alles wat er op het gebied van jeugd speelt. Door preventieve voorzieningen in het jeugdbeleid, sport en een jeugdgezondheidsbeleid gericht op gezonde leefstijl aan te bieden kunnen jeugdigen voorspoedig opgroeien, zodat zij als volwaardige volwassenen in onze maatschappij kunnen meedoen. Natuurlijk ligt de eerste verantwoordelijkheid voor het kind bij de ouders. Ouders krijgen hierbij ondersteuning van de basisvoorzieningen voor jeugd, zoals bijvoorbeeld het onderwijs, jeugdgezondheidszorg en de peuterspeelzalen. Door deze basisvoorzieningen worden de ontwikkelingskansen van alle jeugdigen vergroot. Als ouders er zelf niet meer uitkomen, er sprake is van problematisch gedrag van jeugdigen of een voortdurend gespannen relatie tussen ouders en kinderen, dan is snelle en effectieve ondersteuning geboden om te voorkomen dat problemen verergeren of zelfs escaleren. Tijdig problemen signaleren is belangrijk, maar nog belangrijker is om er slagvaardig en adequaat op te reageren. Uitval op school en de noodzaak van kostbaarder en langdurig ingrijpen later kan daarmee worden voorkomen.

Kortom, we moeten geloven in de kansen voor jongeren, we moeten meer met ze gaan communiceren en ze laten participeren als het gaat om jeugdbeleid. Voor een goed jeugdbeleid zullen we hiervoor de goede instrumenten behouden, verder versterken en integreren in het nieuwe beleid en juist aanvullen wat nog ontbreekt. Het jeugdbeleid moet vooral beleid zijn voor jeugdigen en uitgevoerd dóór jeugdigen voor zover dit van toepassing is (bijvoorbeeld binnen een jongerencentrum).

Daarom hebben wij de ambitie om er voor zorgen dat de jeugd een goede start krijgt door een goed jeugdbeleid door:

- jeugdigen een eigen plek te geven in onze gemeente;
- te investeren in jeugd en niet alleen te reageren op overlast;
- jeugdigen tot een verbeterde leefstijl inclusief meer sport te bewegen;
- de preventieve voorzieningen in het kader van jeugdbeleid op orde te maken;
- jeugdigen te betrekken bij alle zaken die jeugdigen aangaan.

Onze ambitie kunnen wij niet alleen realiseren. Een belangrijke rol is daarbij ook weggelegd voor alle verenigingen waarin vele vrijwilligers actief zijn met jeugd zoals sportverenigingen, scouting, enzovoort. Wij zullen deze verenigingen hierin blijven ondersteunen.

De visie op jeugd kan daarom als volgt worden geformuleerd:

“het scheppen van voorwaarden voor persoonlijke groei en welbevinden voor alle jeugdigen van 0 tot 23 jaar, waarbij zij zich kunnen ontwikkelen tot participerende burgers”.

3. DOELSTELLINGEN

Vanuit deze visie en ambitie willen we komen tot de formulering van een aantal meetbare doelstellingen. Voor enkele doelstellingen geldt dat de realisatie ervan ook afhankelijk is van niet door de gemeente te beïnvloeden factoren. Desondanks hebben we ervoor gekozen om ook voor dit soort doelstellingen een concreet beoogd resultaat af te leggen. Bij de evaluatie zal hiermee derhalve rekening gehouden dienen te worden. De navolgende doelstellingen willen we in de komende vier jaar graag realiseren. Daarbij geldt dat een aantal doelstellingen in een deelnota nader geconcretiseerd zal worden.

1. Communicatie met en de participatie door jeugdigen als het gaat om gemeentebestuur is een vereiste. In 2008 moet een communicatieplan gereed zijn en moet ook de participatie vorm hebben gekregen. Concreet moet er onder andere een jongerenparticipatiegroep actief zijn en moet een interactieve jeugdwebsite operationeel zijn.
2. Preventieve voorzieningen voor jeugdigen, met name waar het gaat om 12+- jongeren zijn niet op orde. Het doel is om jeugdigen volwaardig te laten opgroeien en hiervoor de noodzakelijke voorzieningen te organiseren.
3. Overmatig drugs- en alcoholgebruik bij jongeren in de gemeente terugdringen met 25% ten opzichte van het niveau van 2004.
4. Het aantal sportende jeugdigen moet 10% verhogen ten opzichte van het niveau 2004.
5. Een centrale plek waar jongeren vanaf 11 jaar elkaar kunnen ontmoeten realiseren.
6. Zoveel mogelijk jongeren dienen met een startkwalificatie de school te verlaten. We streven daarbij naar het terugdringen van het aantal voortijdig schoolverlaters met 50%.

4. WAT DOEN WE AL?

In deze nota worden de onderwerpen over jeugd in een vijftal beleidsterreinen geordend:

- opvang, educatie en werk;
- opvoeding en bescherming;
- gezondheidszorg;
- veiligheid;
- vrije tijd.

Op de linkerpagina staat schematisch weergegeven wat de gemeente Gilze en Rijen per beleidsterrein doet. Omdat in de gemeente Gilze en Rijen sprake is van twee wethouders (jeugd en onderwijs), die zich op het terrein van jeugd begeven, is tevens aangegeven of het beleidsterrein behoort tot onderwijs of jeugd. Daarnaast is aangegeven in welk adviesorgaan de beleidsterreinen worden besproken.

Uit het schema blijkt dat de gemeente Gilze en Rijen veel op het gebied van jeugd heeft ontwikkeld. Een aantal gebieden is echter onvoldoende ontwikkeld, zoals bijvoorbeeld:

- een jongerencentrum;
- preventief beleid voor jongeren ouder dan 12 jaar;
- inspraak en participatie van jeugdigen bij het gemeentelijke beleid;

5. ACTUELE ONTWIKKELINGEN

Het jeugdbeleid is de laatste jaren voortdurend aan verandering onderhevig. De volgende ontwikkelingen zijn actueel:

- Wet Maatschappelijke Ondersteuning (WMO)
Prestatieveld 2 heeft betrekking op jeugd. Het prestatieveld “op preventie gerichte ondersteuning van jeugdigen met problemen met opgroeien en van ouders met problemen met opvoeden” heeft betrekking op de in een gemeente wonende jeugdigen – en in voorkomende gevallen hun ouders – bij wie sprake is van een verhoogd risico als het gaat om ontwikkelingsachterstand of uitval zoals schooluitval of criminaliteit, maar voor wie zorg op grond van de Wet op de jeugdzorg niet nodig is dan wel voorkomen kan worden. Dit

Overzicht scholen voortgezet onderwijs, welke door leerlingen uit de gemeente Gilze en Rijen worden bezocht.

Naam	adres	postcode	woonplaats
Florijn College lokatie Bisonstr	Bisonstraat 3	4817LH	Breda
Florijn College lokatie De Vetstr	Mgr de Vetstraat 1	4817JZ	Breda
Florijn College lokatie Zomergemstr	Zomergemstraat 4	4826CW	Breda
Lucaz College	Parkstraat 12-14	4818SJ	Breda
Nassau lokatie De La Reijweg	De La Reijweg 136	4818BA	Breda
Nassau lokatie P. Krugerln	Paul Krugerlaan 2	4818BC	Breda
Newmancollege	Verviersstraat 4	4826HT	Breda
Onze Lieve Vrouwen Lyceum	Paul Windhausenweg 11	4818TA	Breda
Prinsentuin College	Tuinzigtlaan 10	4812XN	Breda
Prisma College lokatie De Rotonde	Groene woud	4834BC	Breda
Prisma College lokatie Graaf Engelbrecht	Ganzerik 3	4822RK	Breda
Prisma College lokatie Van Cooth	Biesdonkweg 33	4826KS	Breda
ROC Baronie College	Terheijdenseweg 414	4826AB	Breda
SG breda, Unit Markenhage	Postbus 3219	4800DE	Breda
SGM Breda, lokatie Het Kompas	Heuvelstraat 52a	4813GB	Breda
SGM Breda, lokatie Mencia de mendoza	Postbus4806	4803EV	Breda
SGM Breda, locatie Tessenderlandt	Van Riebeecklaan 2	4818EB	Breda
SGM Breda, Tessenderlandt	Rijnesteinstraat 1	4834LB	Breda
Stedelijk gymnasium	Nassausingel 7	4811DE	Breda
Michael College	Vijverstraat 1	4841AT	Breda
De Rooi Pannen	Tuinzigtlaan 12	4812XN	Breda
Cambreur College	Postbus 145	5100AC	Dongen
ROC Midden Brabant	Pastoor Dirvenstraat 9	5104BB	Dongen
Francken College	Postbus 506	4902AE	Oosterhout
Hanze College	Postbus 4078	4900CB	Oosterhout
Princentuin College	Kruidentlaan 19	4907AA	Oosterhout
Sint Oelbertgymnasium	Postbus 212	4900AE	Oosterhout
De Zwaikom	Nassaustraat 10	4902NA	Oosterhout
ROC Baronie College	Ridderstraat 34	4802AB	Oosterhout
2College Cobbenhagen. Junior	Gershwinstraat 8	5012AR	Tilburg
2College Cobbenhagen. Senior	Brittendreef 5	5012AE	Tilburg
2College Pauluslyceum	Wandelboslaan 1	5042PA	Tilburg
Beatrix College	Ketelhavenstraat 3	5045NG	Tilburg
De Rooi Pannen	Postbus 1458	5004BL	Tilburg
Josef Mavo	Oudedijk 9	5038VM	Tilburg
Koning Willem 2 College	Tatraweg 80	5022DS	Tilburg
Midden Brabant College Loc Econ. & Groen	Gershwinstraat 10	5012AR	Tilburg
Midden Brabant College Loc Techniek	Reitse Hoevenstraat 12	5042EH	Tilburg
Midden Brabant College Loc Zorg en Welzijn	Schout Backstraat 37	5037MJ	Tilburg
Midden Brabant College Loc Frater van Gemert	Reitse Hoevenstraat 20	5042EH	Tilburg
Norbertus Mavo	H. van Tulderstraat 4	5046NC	Tilburg
Odulphuslyceum, St	Noordhoekring 99	5038GC	Tilburg
ROC Midden Brabant	Postbus 1330	5004BH	Tilburg
Theresia Lyceum	Postbus 1010	5004BA	Tilburg
De Rooi Pannen	Postbus 1458	5004BL	Tilburg

beleidsterrein geldt als aanvulling op in andere wetgeving, zoals de Wcpv en de Leerplichtwet, vastgelegde taken.

Het ligt voor de hand om bij dit prestatieveld aansluiting te zoeken bij de door VNG, IPO, Rijk en MO-groep overeengekomen 5 functies van het preventief jeugdbeleid die er op lokaal niveau tenminste moeten zijn. Het betreft de volgende 5 functies:

- signalering: de coördinatie tussen signalerende instanties
- toeleiding tot het hulpaanbod: heeft betrekking op het totale lokale en regionale hulpaanbod, zoals vroeg- en voorschoolse educatie, onderwijsachterstands- en HALT-voorzieningen.
- pedagogische hulp: hierbij gaat het om het bieden van opvoedingsondersteuning aan ouders en gezinnen waar problemen zijn of dreigen te ontstaan, en om schoolmaatschappelijk werk.
- Coördinatie van zorg: dit betreft het afstemmen en zo mogelijk bundelen van zorg in het geval dat meerdere hulpsoorten nodig zijn om een jeugdige of gezin te ondersteunen.

De ontwikkeling van instrumenten voor dit prestatieveld vindt niet plaats binnen de Wmo, maar binnen lopende trajecten op het gebied van het jeugdbeleid.

- Operatie Jong

Operatie Jong is een samenwerkingsverband van zeven ministeries die zich maar één doel hebben gesteld: een sterk en resultaatgericht jeugdbeleid. Gedurende de periode 2004-2006 hebben in diverse gemeenten pilots gedraaid om dit te bewerkstelligen. Vanuit deze pilots heeft Operatie Jong een aantal conclusies getrokken, die aan het kabinet zijn aangeboden onder de naam “koersen op het kind deel I en II”. Een aantal van deze conclusies kunnen ook door de gemeente Gilze en Rijen worden overgenomen. Deze conclusies staan in paragraaf 8.1 Voorwaarden voor een efficiënt en effectief jeugdbeleid.

- Diversiteit in het jeugdbeleid

Een derde advies vanuit Operatie Jong is gericht op allochtone jongeren. Het jeugdbeleid moet aan deze jongeren kansen bieden om hun talenten maximaal te ontwikkelen.

- Aansluiting jeugdbeleid-jeugdzorg

In het preventieve jeugdbeleid hebben de gemeenten de primaire verantwoordelijkheid. De gemeenten hebben hiertoe vijf functies toebedeeld gekregen (informatie en advies, signalering, toegang tot het (gemeentelijke) hulpaanbod, licht pedagogische hulpverlening en coördinatie van zorg op lokaal niveau). De provincies zijn verantwoordelijk voor de jeugdzorg op grond van de Wet op de Jeugdzorg en de zorgverzekeraars zijn verantwoordelijk voor de AWBZ-gefinancierde zorg. Voor een goede werking van het hele jeugdstelsel moeten alle onderdelen goed functioneren en goed op elkaar aansluiten.

Op dit moment is de jeugdzorg dichtgeslibt, mede door onderbezetting en wachtlijsten. De druk op de preventieve jeugdzorg neemt daardoor toe. Immers, er is onvoldoende doorstroming. Bureau Jeugdzorg is verantwoordelijk voor de indicatie naar jeugdzorg, maar heeft ook te maken met wachtlijsten. In de directe toekomst is het zeer belangrijk dat de keten goed wordt geregeld. Hiervoor zijn afspraken met de provincie en Bureau Jeugdzorg noodzakelijk. Op 5 april 2007 is het convenant “aansluiting jeugdbeleid-jeugdzorg” getekend door de Midden-Brabantse gemeenten en de provincie Noord-Brabant.

- Centrum voor jeugd en gezin.

De centra voor jeugd en gezin zijn volop in ontwikkeling. Begin 2008 zal de gemeente Gilze en Rijen een standpunt innemen met betrekking tot de ontwikkeling van een dergelijk centrum.

- Elektronisch kinddossier

Doel is om alle gegevens vanuit de jeugdgezondheidszorg van kinderen van 0 tot 19 jaar in één elektronisch dossier samen te brengen, zodat alle instanties over dezelfde informatie beschikken.

6. WAT MOET NOG ONTWIKKELD WORDEN?

In hoofdstuk 3 over de doelstellingen staat reeds vermeld wat de speerpunten voor de komende jaren zullen zijn. Daarnaast zijn er nog een aantal zaken die ontwikkeld moeten worden.

In bijlage II staat schematisch weergegeven welke items op het jeugdterrein nog moeten worden ontwikkeld en wanneer dit zal gebeuren. De bijlage is niet statisch, maar kan worden aangevuld als middels wetgeving of actualiteit blijkt dat er een noodzaak is.

Voorstel:

De genoemde items op bijlage II nadere uitwerken binnen de genoemde termijnen.

7. HOE GAAN WE HET DOEN

In deze nota zijn slechts de kaders voor het jeugdbeleid geschetst. De genoemde doelstellingen en andere beleidsitems zullen in afzonderlijke nota's en notities worden uitgewerkt.

Jaarlijks zal een werkplan met betrekking tot deze kadernota worden opgesteld, waar in wordt aangegeven welke zaken zullen worden uitgewerkt en op welke wijze.

8. RANDVOORWAARDEN

De ontwikkeling van een breed terrein als jeugd kan niet zonder een aantal randvoorwaarden. In de volgende paragrafen komen deze aan de orde.

8.1 VOORWAARDEN VOOR EEN EFFICIËNT EN EFFECTIEF JEUGDBELEID

Voorwaarden voor een efficiënt en effectief jeugdbeleid zijn:

- Bundeling van taken;
Zorg voor zo weinig mogelijk versnippering. Versnippering staat toegankelijkheid en transparantie van voorzieningen in de weg. Voorzieningen moeten in de nabije omgeving van jeugdigen en hun ouders beschikbaar zijn.
- Vereenvoudigd aansturen jeugdbeleid;
Dit is vooral een taak van de overheid om te zorgen dat verantwoordelijkheden bij minder overheden en departementen komen te liggen. Op gemeentelijk niveau kan dit bijvoorbeeld inhouden dat er één verantwoordelijk wethouder is voor alle jeugdzaken.
- Instrumenten afgestemd op resultaatsturing;
Er dient een format te worden ontwikkeld waardoor de effectiviteit van de ingezet instrumenten meetbaar is. Dit instrument mag echter niet bureaucratisch zijn.
- Optimale besteding van de financiële middelen;
Laat geen middelen verloren gaan door bureaucratische regels, registratie of verantwoording.
- Eenduidige verantwoording;
Laat alle instellingen op eenzelfde wijze verantwoording van de ingezette middelen en instrumenten afleggen.
- Heldere monitoring; bepaal vooraf de voorwaarden.
- Centraal moet staan in de afzonderlijke notities:
 - o integraal beleid;
 - o voortdurende samenwerking op de terreinen van jeugd;
 - o overleg- en beslismomenten;
 - o participatiemogelijkheden jeugd;
 - o hoe de inspraak met de doelgroep heeft plaatsgevonden;
 - o hoe het beleid gecommuniceerd gaat worden met de doelgroep.Kortom in elke notitie zullen de verbanden met andere notities en de kadernota moeten worden aangegeven.

OVERLEGSTRUCTUUR GEMEENTE – JEUGD/ONDERWIJSVELD

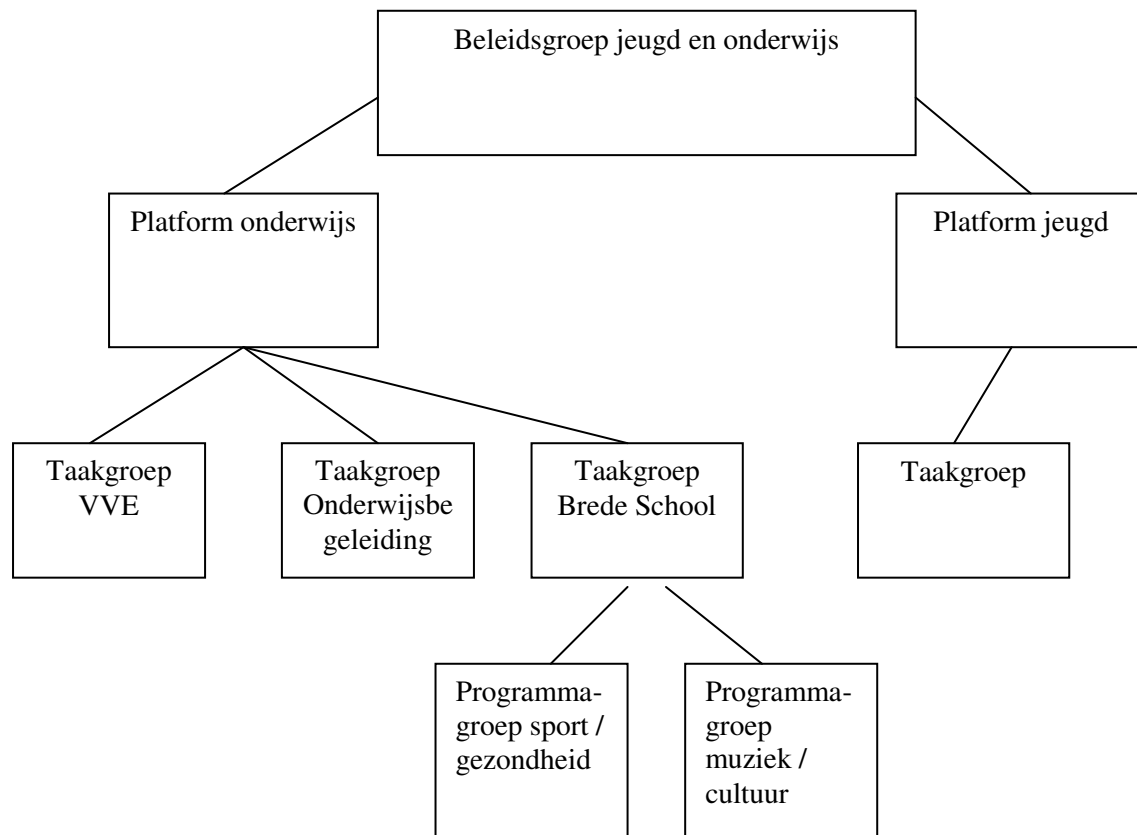

8.2. ADVISERING EN BESLUITVORMING

De afgelopen jaren is er een wildgroei ontstaan in de overlegstructuren op het terrein van jeugd en onderwijs en wordt er over dezelfde onderwerpen in diverse overleggen vergaderd. Dit is niet wenselijk. Mede ook gezien de ontwikkelingen binnen het jeugdbeleid moet de overlegstructuur nader worden bezien. In 2002 is de Stuurgroep Onderwijsbeleid ingesteld. Dit vloeide voort uit de nota onderwijsbeleid 2002-2006. Onder de Stuurgroep Onderwijsbeleid (later omgedoopt in Stuurgroep Jeugdbeleid) waren een aantal werkgroepen operationeel (werkgroep VVE, werkgroep ketenzorg, werkgroep voorlichting allochtone ouders). Daarnaast zijn er overleggen tussen gemeente en basisonderwijs (Platform Onderwijs, OOGO, op adhoc-basis overleg in DirectieBeraad GilzeRijen). Verder is er een netwerk jeugdhulpverlening waarin diverse instellingen participeren. De nieuwe structuur wordt als volgt beschreven:

Beleidsgroep jeugd en onderwijs

Deelnemers aan de beleidsgroep zijn de wethouders van onderwijs en jeugdzaken, alsmede de door de wethouders daartoe aangewezen ambtelijke adviseurs.

- De beleidsgroep is het formeel overleg op het hoogste niveau voor het onderwerp jeugd, onderwijs, jeugdwelzijn en jeugdgezondheidszorg.
- De agenda wordt enerzijds bepaald door de richtlijnen die vanuit Rijk en Provincie zijn verstrekt en anderzijds de bespreekpunten die beide partijen aandragen.
- De beleidsgroep geeft de kaders aan van waaruit de platforms werken.
- De beleidsgroep stelt het samenhangend lokale jeugd- en onderwijsbeleid vast en delegeert de behandeling ervan naar de platforms onderwijs en jeugd.
- Op basis van aangedragen evaluatiegegevens en monitoring formuleert de beleidsgroep aanbevelingen aan gemeente en partijen voor de bijstelling van het beleid.
- De beleidsgroep ontvangt de aanbevelingen van de platforms en ontwikkelt daarop het gemeentelijk samenhangend beleid.
- De beleidsgroep evalueert het functioneren van de platforms onderwijs en jeugd.
- Vergaderfrequentie: 2x per jaar.

Platform Algemeen

Deelnemers zijn namens de gemeente de portefeuillehouder, alsmede de door deze portefeuillehouder aangewezen ambtenaren; van de zijde van het veld zijn het de directeuren van alle scholen en betrokken instellingen.

- De platforms zijn het overleg tussen gemeente en werkveld van jeugd, onderwijs, jeugdwelzijn en jeugdgezondheidszorg dat enerzijds voeding geeft aan het formele overleg in de beleidsgroep en anderzijds de uitwerking bespreekt van de kaders die in de beleidsgroep zijn vastgesteld.
- Doel van de platforms: advisering, inspraak, klankbord voor beleidsontwikkeling, denktank.
- In de platforms komt de uitwerking van het samenhangend lokale jeugd- en onderwijsbeleid aan de orde.
- De platforms behandelen voorstellen van partijen voor de ontwikkeling van nieuw beleid en geleiden die – voorzien van advies – naar de beleidsgroep.
- De platforms stellen taakgroepen in van deskundigen uit gemeente en werkveld. Deze taakgroepen hebben een in tijd afgebakend karakter en werken op basis van een concrete opdracht die door het platform wordt vastgesteld.
- De platforms hebben binnen de door de beleidsgroep gestelde kaders beslisverantwoordelijkheid. Zij geven gevraagd én ongevraagd advies aan de beleidsgroep.

Platform Onderwijs

Deelnemers zijn de wethouder onderwijs, alsmede de door deze wethouder aangewezen ambtenaren van de zijde van het veld zijn het de directeuren en bovenschoolse directies van de (basis)scholen uit Gilze en Rijen, de locatieleider van de AZC-school Prinsbos. Wanneer de agenda dit vereist worden op ad hoc-basis de wethouder voor het jeugdbeleid en vertegenwoordigers van instellingen uitgenodigd.

- In het Platform Onderwijs worden alle zaken besproken die op coördinerend niveau spelen in het contact tussen gemeente en onderwijsveld; in het bijzonder worden alle zaken besproken die voortvloeien uit de onderwijsnota 2007-2010 en de lokale educatieve agenda. Wanneer onderwerpen uit deze agenda ook betrekking hebben op het samenhangend onderwijs- en jeugdbeleid worden deze onderwerpen besproken in aanwezigheid van de betrokken niet-schoolse partners.
- Vergaderfrequentie: 3x per jaar

Platform Jeugdbeleid

Deelnemers zijn de wethouder jeugdbeleid, alsmede de door deze wethouder aangewezen ambtenaren van de zijde van het veld zijn het de directies of de door de directie gemandateerde leidinggevenden van de welzijns- en jeugdgezondheidsinstellingen die werkzaam zijn binnen de gemeente Gilze en Rijen. Wanneer de agenda dit vereist worden op ad hoc-basis de wethouder onderwijs en vertegenwoordigers van scholen uitgenodigd.

- In het Platform Jeugd worden alle zaken besproken die op coördinerend niveau spelen in het contact tussen gemeente en welzijns- en jeugdgezondheidsveld op het terrein van het jeugdbeleid.
- Vergaderfrequentie: 4x per jaar

Taakgroepen algemeen

Deelnemers zijn zowel ambtenaren van de gemeente, medewerkers van scholen en instellingen alsmede door de beleidsgroep aangetrokken externe deskundigen. Taakgroepen zijn werkgroepen met een naar inhoud en tijd afgebakende opdracht, die verstrekt is door een platform.

- De opdrachten kunnen betrekking hebben op het formuleren van aanbevelingen voor het beleid, het uitwerken van uitvoeringsplannen, het maken van evaluaties, enzovoorts.
- Elke taak wordt afgesloten met een concrete rapportage aan het platform van het resultaat.
- Na behandeling van de rapportage in het platform wordt de taakgroep opgeheven of ontvangt de taakgroep een volgende opdracht.

8.3 COMMUNICATIE EN PARTICIPATIE

Het jeugdbeleid moet in de gemeente Gilze en Rijen duidelijker op de kaart gezet worden. Met name het beleid voor jongeren boven de 12 jaar is sterk onder belicht gebleven. Toch mag ook geconcludeerd worden dat er al veel voor jeugd in Gilze en Rijen is op de diverse beleidsterreinen. Wat er echter al is moet ook duidelijk zijn voor de jeugd en hun ouders. Hierin ligt een belangrijke taak. Voorgesteld wordt om de communicatie naar jeugdigen, hun ouders en de instellingen die werken met of voor jeugdigen te verbeteren en hiervoor de volgende instrumenten in te zetten:

- Communicatieplan ontwikkelen dat past bij de leeftijd van de jeugdigen, maar tevens ook aansprekend is voor ouders;
- Eigen jeugdpagina in Weekblad Gilze en Rijen;
- Ontwikkeling jeugdsite;
- Uitpunt voor alle jeugdactiviteiten in de gemeente;
- Deelname aan www.jeugdwijzer-brabant.nl;
- Ontwikkeling én promotie voorlichtingsmateriaal over diverse onderwerpen (bijvoorbeeld de voorschoolse periode, de basisschool, de leerplicht, jeugdgezondheidszorg in de gemeente);
- Subsidiemogelijkheden onderzoeken met betrekking tot communicatie
- een bedrag van € 20.000,-- jaarlijks voor communicatie beschikbaar te stellen

Er zijn verschillende vormen van jeugdparticipatie. Er is beleidsparticipatie en maatschappelijke participatie. Bij de eerste wordt de jeugd betrokken bij het maken van beleid. Het tijdstip en de inhoud wordt dan meestal bepaald door de beleidsvoorbereiders. Bij de tweede vorm is de jeugd zelf actief in de maatschappij. Jongeren organiseren bijvoorbeeld een eigen dance-party of realiseren een eigen ontmoetingsplek. Hierbij moeten wij ons als gemeente afvragen of wij die betrokkenheid alleen

In de begroting 2007 staan de volgende posten vermeld, die specifiek betrekking hebben op jeugd;

<u>Programma 0: Algemeen bestuur</u>	
60002000/00010 jeugdparticipatie	€ 20.000,--
<u>Programma 1: Openbare orde en veiligheid</u>	
60140500/34000 Doe effe normaal	€ 5.000,--
60140500/42400 subsidie Halt	€ 17.036,--
<u>Programma 4: Onderwijs</u>	
60420700/42400 Bijdrage bewegingsonderwijs	€ 31.063,--
60442800/34440 vervoer leerlingen naar gymzaal	€ 4.935,--
60442800/34721 gymmaterialen scholen	€ 12.040,--
60422800/42400 huur gebruik gymzalen scholen	€ 33.418,--
60480000/34442 Bijdrage onderwijsbegeleiding	€ 103.000,--
60480100/00010 Bijlesproject	€ 20.000,--
60480100/34700 onderwijsachterstandenbeleid (rijks gelden)	€ 262.000,--
60480300/34440 leerlingenvervoer	€ 360.029,--
60480400/34000 leerplicht en leerplichtadministratie	€ 5.152,--
60480500/34000 Brede school	€ 53.000,--
<u>Programma 5: Cultuur en recreatie</u>	
60530350/00010 Stelpost jeugd sport budgetfinanciering	€ 15.000,--
60530350/00010 stelpost sportevenement jongeren	€ 5.000,--
60530360/00010 stelpost sportkennismaking/BOS-impuls	€ 25.000,--
60530400/00010 stelpost pilot vakleerkracht gym	€ 50.000,--
60560800/00010 stelpost exploitatie Twern/gebouw	€ 40.000,--
60560800/00010 stelpost hangjongeren in beweging	€ 8.000,--
60580300/00010 stelpost vervanging speeltoestellen	€ 20.000,--
60580300/34324 onderhoud speel- en trapvelden	€ 37.111,--
<u>Programma 6: sociale voorzieningen en maatschappelijke dienstverlening</u>	
60620000/42400 schoolmaatschappelijk werk v.o	€ 9.424,--
60630100/34700 jongerenparticipatie (jeugdgemeenteraad)	€ 3.168,--
60630100/34790 sociale vaardigheidstraining	€ 15.000,--
60630100/34791 netwerk jeugdhulpverlening 12+	€ 15.000,--
60630100/34792 netwerk jeugdhulpverlening 12-	€ 12.000,--
60630100/42470 subsidie jongerenwerk Twern	€ 93.408,--
60630100/42470 scouting Rijen	€ 7.535,--
60630100/42470 scouting Gilze	€ 9.846,--
60630100/42470 stichting kind en spel	€ 2.978,--
60630100/42470 werkgroep jeugdactiviteiten	€ 3.613,--
60630100/42470 werkgroep kindervakantiewerk	€ 5.389,--
60650100/34000 onderhoud gebouwen kinderopvang	€ 8.080,--
60650100//42430uitvoering wet kinderopvang	€ 39.390,--
60650200/00010 stelpost verhuizing peuterspeelzalen	€ 48.484,--
60650200/00010 stelpost verhoging budgetten speelzalen	€ 16.000,--
60650200/00010 stelpost professionalisering speelzalen	€ 4.633,--
60650200/00010 verzekeringen psz kinderboerderij	€ 610,--
60650200/60020 dotatie onderhoud gebouwen psz	€ 3.413,--
60650200/42450 budget peuterspeelzalen	€ 121.742,--
<u>programma 7: volksgezondheid en milieu</u>	
60715300/42430 specifieke bijdrage jeugdgezondheidszorg	€ 16.322,--
60715300/42440 specifieke bijdrage jeugdgezondheidszorg van rijk	€ 304.832,--
<u>Overzicht bestemmingsreserves 2007, specifiek gericht op jeugd</u>	
70.910204 peuterspeelzalen	€ 71.640,--
<u>Overzicht voorzieningen 2007, specifiek gericht op jeugd</u>	
70.910.704 jongerenontmoetingscentrum	
(was voorziening buitenschoolse opvang)	€ 79.802,--
70.910.709 voorziening gelden octo	€ 8.176,--

De gelden voor openbaar onderwijs zijn buiten de opsomming gehouden.

waarderen voor activiteiten die wij als volwassen belangrijk vinden of dat jongeren ook met hun eigen “ding” bezig mogen zijn.

Belangrijk als start van de participatie is dat in de eerste plaats beleid wordt ontwikkeld dat rekening houdt met minderjarigen, bijvoorbeeld door het consulteren van jeugd of door onderzoek. De jeugdigen met een vraag dienen concreet antwoord te krijgen en ook het beleid dient transparant te zijn. Heldere en duidelijke voorlichting is cruciaal. Maar ook de werkvorm met jongeren is anders dan met volwassenen. Spreek de jongeren aan op een manier die hen aanspreekt. Bijvoorbeeld door het organiseren van een chatsessie, een eigen site, interviews met webcams, aansprekende flyers, sms-communicatie, emailverkeer. De communicatie met de jeugdigen en jongeren dient uitgewerkt te worden in een communicatieplan dat past bij de jeugd.

In de gemeente Gilze en Rijen worden beide vormen van participatie belangrijk gevonden. Er is inmiddels een jeugdgemeenteraad, die gevraagd én ongevraagd advies kan geven aan het college en de Raad. De jeugdgemeenteraad bestaat uit kinderen van groep 7 en 8 van alle basisscholen van de gemeente Gilze en Rijen.

Het streven is om in 2008 een jongerenparticipatiepanel operationeel te hebben. In dit panel zal met name de oudere jeugd (vanaf start voortgezet onderwijs) vertegenwoordigd zijn. Een dergelijk panel is met name voor de gemeente Gilze en Rijen belangrijk, omdat er geen scholen voor voortgezet onderwijs zijn, waardoor de binding met de jeugdigen moeilijker verloopt. Gedacht wordt aan een groep van maximaal 20 personen. In eerste instantie zal gestreefd worden om ten minste 2 tot 3 keer per jaar iets te organiseren aan de hand van bepaalde actuele thema's. Centraal staat dan: inbreng van de jongeren, klankbord, visie op beleid, politieke bewustwording. De vorm zal uitdrukkelijk vrij worden gelaten.

Jeugdparticipatie kost geld. Om dit gedegen vorm te geven is een budget van € 20.000,-- nodig. Dit bedrag is inmiddels opgenomen in de begroting 2007.

Voorstel participatie:

- jeugd actief betrekken door middel van beleidsparticipatie en maatschappelijke participatie;
- de jeugdgemeenteraad in stand houden;
- voor de oudere jeugd een participatiegroep oprichten, waarin een afspiegeling vanuit alle dorpen zichtbaar is.

8.4 FINANCIËEL KADER

De gelden voor jeugdbeleid zijn versnipperd. Zeven ministeries houden zich op een of andere wijze bezig met jeugdbeleid. Daarnaast zijn er ook nog gelden beschikbaar vanuit de Provincie. En natuurlijk heeft de gemeente ook eigen gelden opgenomen in de gemeentebegroting. Operatie Jong is opgericht om deze versnippering tegen te gaan, niet alleen op financieel gebied, maar ook beleidsmatig. Tot op heden heeft dit echter nog niet geleid tot een herstructurering van de geldstromen. Een definitief besluit hierover wordt pas eind 2007 verwacht. Wel zijn er inmiddels adviezen hieromtrent richting kabinet gegaan vanuit Operatie Jong.

Daarnaast hebben de gemeenten met de invoering van de Wet op de Jeugdzorg taken gekregen in het kader van preventief jeugdbeleid. Deze taken zijn vanuit de provincie en Bureau Jeugdzorg overgeheveld naar de gemeenten, echter zonder de bijbehorende gelden. Dit betekent dat deze taken vanuit gemeentelijke gelden gefinancierd dienen te worden.

Op de pagina hiernaast wordt aangegeven welke gelden in de gemeentebegroting 2007 zijn opgenomen voor jeugd.

Hierbij is het volgende opvallend:

- Er zijn weinig gelden voor preventieve voorzieningen voor jeugdigen. Dit is te verklaren vanuit vorenvermeld feit dat de gemeente pas per 1 januari 2005 verantwoordelijk is voor de uitvoering van deze taken en dat het daarna nog lange tijd onduidelijk was welke taken tot het gemeentelijke domein zouden moeten behoren. Inmiddels is ook duidelijk geworden dat de gezinscoaching, opvoedingsondersteuning, het elektronisch kinddossier en de ontwikkeling van een centrum voor jeugd- en gezin tot het gemeentelijk domein behoren. In afzonderlijke notities wordt hiervoor een voorstel gedaan.

Sportverenigingen met een jeugdafdeling

naam	adres	Plaats	☎
A.V. Spiridon	Clausstraat 6	5121 XP Rijen	220253
Badmintonclub Bever	Leibeemd 156	5121 RR Rijen	225882
Badmintonclub Gilze	Geren 29	5126 CS Gilze	455223
Basketballvereniging BBF Migliore	Verre Weiden 25	5122 HA Rijen	226083
Jeugd Biljart Vereniging Effect	H.R. Holtstraat 4	5122 CT Rijen	223363
Indoor Fitness Rijen	Past. Gillisstraat 30	5121 CE Rijen	226394
Orange Health Club	Parallelweg 46	Rijen	232282
Toucan Health club	Klein Zwitserland 8	5126 TA Gilze	453197
Handboogschutterij "Vriendenkring"	Hoofdstraat 118a	5121 JH Rijen	223777
Schutters Gilde "St. Ambrosius GILZE"	Versterstraat 8	5126 BT Gilze	455983
Budo-vereniging Rijen	Judith Leijsterplein 13	5122 KG Rijen	227407
Stichting Majorettenpeloton "The Twilights"	Kard. de Jongstraat 41	5121 JN Rijen	225258
Warande Divingclub Gilze-Rijen	Langevenne Oost 15	5061DC Oosterwijk	013-5283256
Gymnastiekvereniging F.L.O.S.	Mariastraat 16	5121 JW Rijen	222056
K.I.O.S. Gymnastiek- en Jazzvereniging	Brakken 15	5126 AX Gilze	453534
Rijense Handbal Vereniging	Hoofdstraat 67	5121 JB Rijen	223314
Hengelsportvereniging Ons Genoegen	Schoorveken 41	5121 NJ Rijen	226241
Hengelsportvereniging " 't Louwke"	Nieuwstraat 168	5126 CH Gilze	452032
Hengelsportvereniging "De Rietvoorn"	Nassaulaan 12	5121 BB Rijen	227233
Hockeyclub Gilze-Rijen	Wilhelminastraat 11	5121 WR Rijen	
Judovereniging Gilze	Burg. van Poppelstraat 110	5126 VG Gilze	455719
Reddingsbrigade Moby Dick '72	Ruysdaelstraat 7	5121 WB Rijen	
Ponyclub Wilhelmina	Achterstraat 16	5125 ND Hulten	226020
Scherpschuttersver. St. Joris	Dassenburcht 7	5126 XE Gilze	
S.V. Doublet	Hulteneindsestraat 16a	5125 NH Hulten	223638
Schutterij St. Anna	Hof 25	4854 AZ Bavel	432534
Sjoelvereniging Gilze	Merlijnhof 3	4841 HA Prinsenbeek	076-5415168
Sjoelvereniging R.S.V. Rijen	C. Huygenstraat 12	5122 KD Rijen	223628
Sjoelvereniging Geduld Overwint Alles	Nassaulaan 28	5121 BB Rijen	225079
Recreatieve tafeltennisklup "De Batswingers"	Molenstraat 32 B	5126 DB Gilze	452906
Tafeltennisvereniging D.I.O.R.	Fagelhof 16	5121 TC Rijen	222031
Tennisclub Gilze	p/a Ridderstraat 59	5126 BG Gilze	
Tennisvereniging Molenschot	Veenstraat 34	5124 ND Molenschot	412651
Tennisclub Cash	Postbus 56	5120 AB Rijen	230624
Tennisclub Rijen	Past. Gillistraat 12P	5121 CE Rijen	228099
Voetbalvereniging Gilze	Postbus 137	5126 ZJ Gilze	453228
Voetbalvereniging Molenschot	Sint Annastraat 17	5124 NM Molenschot	06-27136598
Voetbalvereniging VV Rijen	Postbus 20	5120 AA Rijen	
Jeugdzaalvoetbalvereniging	Mgr. Schaepmanstraat 32	5121 TM Rijen	
Volleybalclub Gilze	van Heinsbergstraat 76	5126 HN Gilze	453437
Volleybalvereniging C.S.S.	Kard. De Jongstr. 39	5121 JH Rijen	227615
Wielervereniging De Wilde Coureur	v. Heinsbergstr. 59	5126 HM Gilze	451535
Wielertoeclub Gilze-Rijen	Strijp 34	5126 WR Gilze	452523
Wielervereniging "De Vrije Coureur"	Saksen Weimarstraat 9	5121 MD Rijen	293656
Zwemclub De Flippers	Van Slingelandthof 11	5121 TA Rijen	225364

- Er is geen geld voor de communicatie met jongeren en hun ouders. Zie hiervoor het hoofdstuk communicatie.
- Er is geen geld voor de ontwikkeling van kunst- en cultuur bij jeugdigen. In een afzonderlijke notitie wordt hiervoor een voorstel gedaan.
- Er is een grote versnippering van de gelden bestemd voor jeugd. Het is wenselijk om begrotingstechnisch van jeugd één product te maken, met minder afzonderlijke begrotingsposten.

9. EVALUATIE

De nota wordt vastgesteld voor de periode 2007-2011. Begin 2011 zal gestart worden met de eindevaluatie. Begin 2009 zal een tussenevaluatie plaatsvinden.

Alle nota's met betrekking tot een jeugdonderwerp hebben hun eigen evaluatiemoment.

10. CONCLUSIE

Het jeugdbeleid is sterk in beweging. Geconcludeerd kan worden dat er in de gemeente Gilze en Rijen al veel is op het gebied van jeugdbeleid, maar dat een aantal onderwerpen nog niet de aandacht hebben gekregen die noodzakelijk is. Het gaat dan onder andere over:

- de communicatie met jeugd;
- de preventieve voorzieningen op orde brengen;
- het terugdringen overmatig alcohol- en drugsgebruik;
- het verhogen van het aantal sportende jeugdigen;
- een eigen plek voor de jeugd;
- het behalen van een startkwalificatie voor alle jeugdigen.

Deze onderwerpen zullen de komende jaren ontwikkeld worden.

Geconcludeerd kan worden dat met deze kadernota jeugdbeleid "Jeugd aan zet" een start is gemaakt naar een samenhangend jeugdbeleid in de gemeente Gilze en Rijen.

Bijlage I Voorzieningenmatrix gemeentelijke functies in het kader van de wet op de jeugdzorg

Functie	Uitvoerende organisatie	Taak	Kosten	Opmerkingen
Informatie	Thebe, GGD, scholen, peuterspeelzalen, kinderdagverblijven, bibliotheken, internet, basisscholen, schoolmaatschappelijk werk, MEE, Novadic-Kentron, politie, huisartsen	Informatie en advies	-	
	Gemeenten, organisaties die met jeugd te maken hebben	Sociale kaart jeugd: www.jeugdwijzer-brabant.nl	Provincie betaalt het beheer van de door K2	K2 beheert de site
	Jongeren Informatie Punt	Informatie aan jongeren	provincie en gemeente Tilburg financieren	
	Kindertelefoon	Informatie en advies aan jeugdigen	Rijk	Gratis telefoonnummer 0800-0432
	Politie, Kentron	Informatie op basisscholen over veiligheid, drugs, overlast, alcohol en verkeer middels het project Doe effe Normaal	ongeveer € 2.500,- uit gemeentemiddelen	Project loopt tot 1 augustus 2006
	Politie	Brom effe normaal	-	
	Bureau Jeugdzorg	Informatie over werkwijze aan intermediairs	-	Tijdelijk project. Deze uren zijn beschikbaar, omdat BJJZ nog niet participeert in het netwerk jeugdhulpverlening 12+
Signaleren	consultatiebureau, peuterspeelzalen, kinderdagverblijven, basisscholen, schoolmaatschappelijk werk, leerplichthandhaving, jongerenwerk, politie en Halt, loket Vroeghulp, MEE, GGD	Observeren, signaleren		Peuterspeelzaalleidsters worden momenteel opgeleid om goed te kunnen observeren.
	Netwerk jeugdhulpverlening 12-	signaleren	Tot 1-8-2006 uit GOA, daarna GOA of gemeentelijke bijdrage € 12.000,- per jaar *	
	Netwerk jeugdhulpverlening 12+	Start 2 ^e kwartaal 2007	€ 15.000,- per jaar uit eigen middelen **	
	Raad voor de Kinderbescherming AMK	signaleren kindermishandeling	-	
Toegang tot het gemeentelijke aanbod	Netwerk jeugdhulpverlening 12-	Toegang, doorverwijzing	Zie *	
	Netwerk jeugdhulpverlening 12+	Toegang, doorverwijzing	Zie **	Middels projectgroep wordt haalbaarheid onderzocht.
	Gemeente Gilze en Rijen	Sociale kaart: www.jeugdwijzer-brabant.nl	Betaald door provincie	
	Werkgroep Ketenzorg	Reguleren processen met betrekking tot de keten van jeugd	-	
Pedagogische hulp	IMW	Licht ambulante hulpverlening	Reguliere middelen gemeente. Integraal opgenomen in subsidiebeschikking IMW	
	IMW, Praktijk van Steenhoven en basisscholen	Sociale vaardigheidstrainingen	€ 15.000,- per jaar uit eigen middelen	Vanaf 1-1-2007 vooral uitvoering door scholen
	Thebe	Opvoedingsondersteuning Tel.nr. 0900-8806	Middels subsidie van provincie aan de gemeente Tilburg, mogen de regiogemeenten in Midden-Brabant meedoen aan dit project. Vanaf 1-1-2007	Vanaf 2005 heeft Thebe een opvoedspreekuur voor 0-19-jarigen

			opvoedingsondersteuning opgenomen in het maatwerkpakket JGZ/Thebe	
	Basisscholen, peuterspeelzalen, kinderdagverblijven	Organiseren thema-avonden voor ouders over opvoeden, gezondheid, onderwijs	-	
	IMW	Schoolmaatschappelijk werk basisonderwijs	in reguliere subsidie IMW	Inzet: 80 uur in de zorgteam op basisscholen
	IMW	Schoolmaatschappelijk werk voortgezet onderwijs	€ 9.343,- per jaar	Cofinanciering met provincie, 8 Midden-Brabantse gemeenten en samenwerkingsverbanden voortgezet onderwijs in Midden-Brabant
	GGD	Obesitasvoorlichting voor turkse basisschoolkinderen en hun ouders	In produktenpakket opgenomen GGD	
	Novadic-Kentron	Theater 2-daagse, over voorlichting aan turkse ouders en jongeren over genotsmiddelengebruik	Rijksbijdragen via AWBZ	
	Novadic-Kentron	B-smart, assertiviteitstraining voor basisscholen	Rijksbijdragen via AWBZ	
	Novadic-Kentron	Buzz-project, voorlichting over drugsgebruik	Rijksbijdragen via AWBZ	
	Loket Vroeghulp	hulpverlening	-	informatie, doet onderzoek en geeft hulp bij ontwikkelingsproblemen bij kinderen in de leeftijd van 0 – 7 jaar.
	OCTO	opvang ivm voortijdig schoolverlaten	Totaal € 20.000,- beschikbaar t/m 2008	
	Novadic-Kentron	opvoedingsondersteuning "Gezin aan bod"	-	hulp aan kind en gezin, waarvan een ouder verslaafd is.
	Praktijk voor integratieve kindtherapie	praktijk voor jeugdhulpverlening	eigen bijdrage ouders	
	Praktijk voor jeugdhulpverlening Steenhoven	hulpverlening aan jeugdigen	eigen bijdrage ouders	
Coördinatie van zorg	Netwerk jeugdhulpverlening 12-	coördinatie	Zie *	
	Netwerk jeugdhulpverlening 12+	coördinatie	Zie **	Operationeel 2 ^e kwartaal 2007

Bijlage II: Tabel nog te ontwikkelen jeugdbeleid-items

	1 ^e kw 07	2 ^e kw 07	3 ^e kw 07	4 ^e kw 07	1 ^e kw 08	2 ^e kw 08	3 ^e kw 08	4 ^e kw 08	2009	2010	Porte- feuille- houder	Plat- form	Wet- telijke taak
OPVANG, EDUCATIE EN WERK													
Handhavingsbeleid kinderopvang		x									J	J	Ja
Legionella-controles			x								O	O	ja
Huisvesting peuterspeelzaal de Kinderboerderij en 't Hummeltje		x									O	O	nee
Normstelling voor binnenklimaat scholen							x				O	O	nee
Lokale educatieve agenda		x									O	O	ja
mentorenproject				x							O	O	nee
Schakelklassen						x					O	O	ja
Voor- en vroegschoolse educatie	x										O	O	ja
Leerplichtadministratie in orde		x									O	O	ja
Centrale reboundvoorziening									x		J	J	nee
OPVOEDING EN BESCHERMING													
Structurele inzet gelden preventief jeugdbeleid				x							J	J	ja
Opvoedingssteunpunt/centrum jeugd en gezin							x				J	J	nee
Opvoedingsondersteuning voor ouders van 12+ jongeren		x									J	J	ja
Netwerk 12+, operationeel		x									J	J	ja
Electronisch kinddossier							x				J	J	nee
Gezinscoaches							x				J	J	ja
Verwijsindex risicokinderen							x				J	J	nee
Jong-proof								x			J	J	nee
GEZONDHEIDSZORG													
Nota gezondheidsbeleid				x							O	J	Ja
Project alcohol en jeugd				x							O	J	nee
VEILIGHEID													

Actievere samenwerking gemeente en jco				x							J	J	Nee
Jongeren betrekken bij wijkbeheer						x					J	J	Nee
VRIJE TIJD													
Jongerencentrum					x						J	J	Nee
Sportaanbod nader bezien						x					J	J	Nee
Sportkennismakingsproject op basisscholen		x									J	O	Nee
Sportkennismaking en buitenschoolse opvang						x					J	J	Nee
Vakleerkracht lichamelijke opvoeding op basisscholen					x						J	O	Nee
Onderzoek schoolzwemmen				x							J	O	Nee
Jongerenhuisvesting									x				
Participatie jeugd					x						J	J	Nee
Communicatieplan jeugd				x							J	J	Nee
Tussenevaluatie									x		J+O	J+O	Nee
Eindevaluatie									x		J+O	J+O	Nee
Werkplan jeugdbeleid 2007			x								J+O	J+O	Nee

j/o = wethouder jeugd of onderwijs

Bijlage V: afkortingenlijst

AMK	Advies- en meldpuntkindermishandeling
AWBZ	Algemene Wet Bijzondere Ziektekosten
BOS	Buurt, Onderwijs, Sport-project
GGD	Gemeenschappelijk geneeskundige dienst
HALT	aanwijzing effectieve afdoening strafzaken jeugdigen
IMW	Instituut voor Maatschappelijk Werk
IPO	Interprovinciaal Overleg
IVRK	Internationaal Verdrag inzake de Rechten van het Kind
K2	Kenniscentrum jeugd
MEE	Vereniging voor ondersteuning bij leven met een handicap
MO-groep	Maatschappelijk ondernemersgroep
OCTO	Time-out-voorziening in Oosterhout
OOGO	Op Overeenstemming Gericht Overleg
RMC	Regionale Meld- en Coördinatiefunctie
RSU	Tijdelijke Regeling specifieke uitkering (RSU) jeugdgezondheidszorg.
SOZA	Sociale Zaken
VNG	Vereniging Nederlandse Gemeenten
VVE	Voor- en vroegschoolse educatie
WCPV	Wet Collectieve Preventie Volksgezondheid
WJZ	Wet op de jeugdzorg
WMO	Wet Maatschappelijke Ondersteuning