A photograph of a person running in a desert landscape, overlaid with a large, semi-transparent purple circle. The person is wearing a red long-sleeved shirt and dark shorts. The background shows a rocky, arid landscape under a clear blue sky.

Sport in Beweging

Beleidsnota Sport

Beleidsnota Sport

‘Sport in Beweging’

SAMENVATTING

De sportnota Helmond gaat ervoor!!! had een looptijd van 2003 tot en met 2007. Met het vaststellen van deze nota vond er een verschuiving plaats van een op accommodatie gericht beleid, naar meer sportstimuleringsbeleid gericht op het vergroten van de sportdeelname in Helmond en een integraal accommodatiebeleid. De breedtesportimpuls gemeente Helmond maakte onderdeel uit van de nota. De afgelopen jaren is er geïnvesteerd in de kwaliteit van sportaccommodaties.

In 2006 heeft de gemeenteraad aangegeven betrokken te willen zijn bij het actualiseren van het Helmondse sportbeleid. In 2007 heeft de raadscommissie in samenspraak met het werkveld sport de kaders voor het toekomstig sportbeleid opgesteld. In december 2007 zijn deze kaders door de gemeenteraad vastgesteld.

De centrale doelstelling voor het Helmondse sportbeleid wordt omschreven als *“Bevorderen van mogelijkheden om zoveel mogelijk inwoners van de gemeente Helmond op een verantwoorde wijze te laten sporten en te bewegen, vanuit eigen interesse en omstandigheden”*.

Met het toekomstig sportbeleid wordt een visie voor sport beschreven voor de komende jaren op zowel stimulerings- topsport-, accommodatie-, en ondersteuningsbeleid. Met een uitvoeringsplan wordt uitvoering gegeven aan de beschreven beleidsvoornemens. Het nieuwe sportbeleid sluit aan bij landelijke ontwikkelingen en wordt gebruikt als toetsingskader bij het maken van toekomstige beleidskeuzes.

Naast de beleidsnota sport zal in het voorjaar 2009 eveneens de uitwerkingsnota Ruimte voor Sport gericht op de buitensport worden opgeleverd. Daarbij zal de sportvisie op het gebied van ruimte concreet worden uitgewerkt.

INHOUDSOPGAVE

SAMENVATTING	2
INHOUDSOPGAVE	3
VOORWOORD	5
1. INLEIDING	6
1.1 Waarom een nieuwe sportnota	6
1.2 Deelnota Ruimte voor Sport	6
1.3 Leeswijzer	6
2. VERTREKPUNT	7
2.1 Algemeen	7
2.2 Kaders	7
2.3 Klaar voor de start?	8
3. DOELSTELLING EN MISSIE TOEKOMSTIG GEMEENTELIJK SPORTBELEID	9
3.1 Sport en bewegen	9
3.2 Sport als middel?	9
3.3 Missie toekomstig sportbeleid	10
3.4 Hoofddoelstelling toekomstig sportbeleid	10
4. STIMULERINGSBELEID	11
4.1 Algemeen	11
4.2 Ketenaanpak	11
4.3 Sportstimuleringssubsidie	11
4.4 Gehandicaptensubsidie	12
4.5 BOS impuls	12
4.6 Combinatiefuncties	13
5. TOPSPORTBELEID	14
5.1 Algemeen	14
5.2 Topsportfonds gemeente Helmond	14
5.3 Talentontwikkeling en onderwijs	14
5.4 Topsportvoorzieningen	15
6. ACCOMMODATIEBELEID	16
6.1 Algemeen	16
6.2 Sporten in de openbare ruimte	16
6.3 Basisaccommodaties	16
6.4 Acquisitieplan binnensportaccommodaties	17
6.5 Multifunctionaliteit	17
6.6 Normen en richtlijnen	17
6.7 Meerjarenonderhoudsplan	17
6.8 Kunstgras	17
7. ONDERSTEUNING	19
7.1 Algemeen	19
7.2 Lokale sportinfrastructuur	19
7.3 Vitale verenigingen	19
7.4 Kader	19
7.5 Versnippering in de sport	19
7.6 Verenigingsondersteuning	20
7.7 Verenigingsmonitor	20
7.8 Informatievoorziening	21

8. FINANCIËN	22
8.1 Huidige situatie	22
9. UITVOERINGSPROGRAMMA	23
9.1 Algemeen	23
9.2 Uitvoeringsprogramma	23
9.3 Totaaloverzicht	29
BIJLAGEN	31
Bijlage 1: Omgevingsanalyse	32
Bijlage 2: Kaderstelling Sport	40
Bijlage 3: Sportinfrastructuur	42
Bijlage 4: Literatuurlijst	45

VOORWOORD

Sport draagt bij aan de identiteit van een stad en haar burgers. Sporten is gezond en leert mensen op een positieve en respectvolle manier met elkaar om te gaan.

Het aanzien van sport en de plaats die zij inneemt, is echter in verandering. De sport moet concurreren met andere manieren van vrijetijdsbesteding. De samenleving verandert en mensen stellen andere eisen aan sport. Sport werd en wordt gezien als een uitstekende en door veel burgers zeer gewaardeerde vorm van vrijetijdsbesteding. De belangstelling voor en deelname aan sport in de samenleving is relatief groot. In deze notitie wordt gesproken over sport. Maar het begrip sport moet ruim begrepen worden; het gaat ook om bewegen. De titel van de beleidsnota sluit hier ook bij aan; de sport is altijd in beweging!

Begrippen als leisure en lifestyle duiken steeds meer op in het kennisveld van sport. Belangrijk genoeg om hier enkele kaders te stellen voor de toekomst. De afdeling Economische zaken en Arbeidsmarkt bereidt in 2008 een nota voor met verdere verdieping op dit onderdeel.

Het accent van het sportbeleid van de gemeente Helmond ligt sterk op de wijze waarop sport kan bijdragen aan de leefbaarheid en de sociaal-economische ontwikkeling van de buurt, wijk en gemeente. Met de vaststelling van de vorige sportnota "Helmond gaat ervoor!!!" in 2003 is een eerste aanzet geleverd naar een integraal sportbeleid in Helmond.

In december 2007 is de kadernotitie sport vastgesteld door de gemeenteraad. De voorliggende nota kan worden gezien als een uitwerking van die kaderstelling.

INLEIDING

1.1 Waarom een nieuwe sportnota

De sportnota Helmond gaat ervoor!!! had een looptijd van 2003 tot en met 2007. Met deze nota vond er een verschuiving plaats van een op accommodatie gericht beleid, naar een sportstimuleringsbeleid gericht op het vergroten van de sportdeelname in Helmond.

De afgelopen jaren hebben zich echter ook ontwikkelingen voorgedaan die niet getoetst konden worden aan het huidige sportbeleid waardoor veel ad-hoc oplossingen voorgesteld zijn. Met name vragen als samenwerken van verenigingen, multifunctioneel gebruik van accommodaties, investeringen bij geprivatiseerde sportparken en het nieuw rijksbeleid met de daarbij behorende impulsen als combinatiefuncties en Actieplan Sport en Bewegen waren aanleiding om het bestaande sportbeleid te herijken.

In november 2006 heeft de gemeenteraad aangegeven betrokken te willen zijn bij het actualiseren van het Helmondse sportbeleid. Met het toekomstig sportbeleid wordt een visie voor sport beschreven voor de komende jaren op zowel sportstimulerings- als accommodatiebeleid. De hoofdstukindelingen (topsport, stimulering, accommodatie en ondersteuning) sluiten aan bij de kaderstelling van de raad in december 2007. De beleidskeuzes zijn tot stand gekomen door het huidig sportbeleid te evalueren en door de sportkaders die de gemeenteraad in december 2007 heeft vastgesteld. Met een plan van aanpak wordt uitvoering gegeven aan de beschreven beleidsdoelen. Het nieuwe sportbeleid sluit aan bij landelijke ontwikkelingen en wordt gebruikt als toetsingskader bij het maken van beleidskeuzes.

1.2 Deelnota Ruimte voor Sport

Naast de beleidsnota sport zal eind 2008 eveneens de uitwerkingsnota Ruimte voor Sport gericht op de buitensport worden opgeleverd. Daarbij zal de sportvisie op het gebied van ruimte concreet moeten worden uitgewerkt. Diverse vragen waar in de uitwerkingsnota zoal een antwoord op moet komen zijn onder andere vragen over de ruimtebehoefte van sport anno 2008 en 2030 en welke investeringen er op korte en lange termijn gedaan moeten worden om het voorzieningenniveau op een adequaat niveau te houden.

1.3 Leeswijzer

In hoofdstuk 2 wordt het vertrekpunt voor het toekomstig sportbeleid beschreven. Hoofdstuk 3 geeft beknopt de missie en doelstelling van het toekomstig sportbeleid weer. Met deze missie worden de beleidslijnen van het toekomstig sportbeleid aangekondigd. Deze beleidslijnen zijn het stimuleringsbeleid in hoofdstuk 4, het topsportbeleid in hoofdstuk 5, accommodatiebeleid in hoofdstuk 6 en het ondersteuningsbeleid in hoofdstuk 7.

Hoofdstuk 8 geeft een beeld van de sportbegroting en welke beleidsruimte er binnen de huidige begroting zit. De beleidsvoornemens uit deze nota zijn in hoofdstuk 9 weergegeven in een uitvoeringsprogramma met een bijbehorend tijdspad.

2. VERTREKPUNT

2.1 Algemeen

In bijlage 1 wordt een uitgebreide omgevingsanalyse weergegeven van ontwikkelingen op landelijk, provinciaal en gemeentelijk gebied. Daarnaast worden alle ambities uit de huidige sportnota geëvalueerd. In dit hoofdstuk worden de belangrijkste punten beschreven en wordt inzichtelijk gemaakt waarom gekozen wordt voor de voorgenomen beleidslijnen.

De belangrijkste uitgangspunten uit het rijksbeleid kunnen beschreven worden in drie thema's: gezond door sport, meedoen door sport en sport aan de top. Het kabinet steunt de sport vooral om de maatschappelijke waarden waaraan sport een bijdrage levert en richt zich voornamelijk op school, buurt en het vernieuwen van het sportaanbod. Het provinciaal sportbeleid sluit hier weer op aan. Sport toegankelijk maken voor zoveel mogelijk Brabanders is een van de kernpunten uit het provinciaal sportbeleid met als doel een sterker lokaal sportbeleid.

Het gemeentelijke sportbeleid richt zich primair op:

- Het beheer en onderhoud van sportparken
- Het stimuleren van sport door het verlenen van subsidies voor onder meer jeugdleden sporttalenten, verenigingsondersteuning
- Beheer en verhuur van gemeentelijke binnensportaccommodaties
- Beleidsontwikkeling
- Het ondersteunen van verenigingen
- Uitvoeren van het sportservicepunt (aanspreekpunt sport)

2.2 kaders

Zoals in het voorwoord al aangegeven wordt, staat de sport constant in beweging. In december 2007 heeft de gemeenteraad de kaders ten behoeve van het nieuwe sportbeleid vastgesteld. De beleidskaders zijn een vertrekpunt voor het nieuwe sportbeleid. Verschillende uitgangspunten die het sportbeleid raken (o.a. wandelroutes, gezondere kantines) maar niet primair tot het beleidsterrein van sport behoren zijn bij desbetreffende afdelingen / organisaties weggezet. De vastgestelde kaders zijn als bijlage 2 aan de nota toegevoegd.

De kaders omvatten 4 hoofdonderwerpen die de peilers vormen van het toekomstig sportbeleid en sluiten aan bij landelijke en provinciale ontwikkelingen, subsidiemogelijkheden en beleidsvoornemens

1. Stimuleringsbeleid

Met de breedtesportimpuls 2000-2006 is een eerste aanzet gegeven voor een actief sportstimuleringsbeleid. Met de ambities uit de sportnota Helmond gaat ervoor!!! en de BOS-impuls (buurt, onderwijs en sport) 2007-2010 hebben we al een vervolg gegeven aan het sportstimuleringsbeleid. Het stimuleren van sport is en blijft echter belangrijk, het aantal Helmonders dat sport ligt onder het landelijke gemiddelde. Het verstrekken van subsidies is onderdeel van het stimuleringsbeleid.

2. Topsportbeleid

De vastgestelde kaders op het gebied van topsport zijn gericht op de ondersteuning van topsportevenementen en de ondersteuning van jeugdige talentvolle (top) sporters. Het kabinet wil dat Nederland bij de top 10 hoort van beste sportlanden. Talenterkenning en ontwikkeling is hierbij belangrijk. Het huidige topsportfonds (ambitie 9 van de huidige sportnota) wordt jaarlijks goed benut door talentvolle sporters. Ook het toekomstige topsportbeleid zal het topsportfonds handhaven en talentvolle sporters in Helmond faciliteren.

3. Accommodatiebeleid

Helmond groeit in 2021 door naar een stad van meer dan 100.000 inwoners. Daarbij horen kwalitatieve en toegankelijke sportaccommodaties. Dit betekent dat huidige sportaccommodaties multifunctioneel gebruikt moeten gaan worden om de groei van de stad op te kunnen vangen. Helmond heeft momenteel nog voldoende mogelijkheden om te kunnen sporten. Middels het ophogen van het bestedingsoverzicht sport (ambitie 13 huidige sportnota) en de uitvoering van het accommodatiekelpuntenonderzoek (ambitie 15 huidige sportnota) zijn de sportaccommodaties de laatste jaren kwalitatief verbeterd. Hoeveel ruimte er in Helmond nodig is voor sport zal in de deelnota

'ruimte voor sport' onderzocht worden. De uitgangspunten genoemd in hoofdstuk 5 zijn leidend en geformuleerd om de kwaliteit nog meer te verhogen waarin samenwerking en multifunctionaliteit kernbegrippen zullen zijn.

4. Ondersteuning

De positie van sport in de gemeente is de afgelopen jaren verstevigd. De opzet van het sportservicepunt Helmond heeft erbij gedragen dat er 1 loket is voor alle vragen en ondersteuning op het gebied van sport. Gelet op de versnippering in de sport, de individualisering en de daling van de ledenaantallen bij sportverenigingen zal er ingesprongen worden op de vernieuwing in de sport. Samenwerking wordt ondersteund. De regeling professionalisering in de sport (ambitie 10 huidige sportnota) is niet goed toegankelijk voor sportverenigingen (slechts 1 vereniging maakte er gebruik van). De financiële drempel is te hoog voor de verenigingen om een verenigingsmanager in dienst te nemen. Daarnaast heeft de invulling van kader bij sportverenigingen ook de nodige aandacht nodig. Met de verenigingen zal gezocht worden naar op maat gerichte ondersteuning met als doel te komen tot vitale sportverenigingen die klaar zijn voor de toekomst.

2.3 Klaar voor de start?

Het vertrekpunt voor het toekomstig sportbeleid is geschetst. In de volgende hoofdstukken zal dit vertrekpunt tot uiting komen in nieuwe beleidsvoornemens en doelstellingen voor het gevoerde beleid van de komende jaren.

3. DOELSTELLING EN MISSIE TOEKOMSTIG GEMEENTELIJK SPORTBELEID

3.1 Sport en bewegen

Sport en bewegen wordt vaak in één adem genoemd; *“Ik sport niet, maar beweeg wel voldoende”*. Het gemeentelijk sportbeleid richt zich op zowel sport als bewegen.

Een eenduidige definitie van sport is niet gemakkelijk te bepalen. Het woordenboek omschrijft sport als *‘lichamelijke bezigheid ter ontspanning of als beroep met spel- of wedstrijdelement waarbij conditie en vaardigheid vereist zijn, resp. bevorderd worden en waarvoor bepaalde regels gelden’*. Bewegen wordt in het woordenboek aangeduid als *‘van plaats, stand of houding veranderen’*

Sport en bewegen hebben een belangrijke maatschappelijke functie. Beiden dragen bij aan de motorische, sociale en mentale ontwikkeling van vooral de jeugd, aan lichamelijke en geestelijke gezondheid, aan een gezonde leefstijl en aan de eigen identiteit van groepen, clubs, wijken, etc. Deze sportnota neemt als uitgangspunt, de hele bandbreedte van sport en bewegen; van matig intensieve tot intensieve lichamelijke activiteiten waarvan de uitoefening bijdraagt aan fitheid en gezondheid.

Nederlandse Norm Gezond Bewegen

Om een goede gezondheid te behouden is het gewenst tenminste vijf dagen per week 30 minuten matig intensieve lichaamsbeweging te hebben. Voor kinderen, jongeren en mensen met overgewicht is het gewenste aantal minuten per dag tenminste 60.

Of aan de norm wordt voldaan hangt af van de duur (totaal 30 of 60 minuten in blokjes van minimaal 10 minuten), de frequentie (minimaal vijf dagen per week) en de intensiteit (iets hogere hartslag en ademhaling, dus stevig doorwandelen, iets harder op de pedalen trappen, eens flink achter de hond aanrennen).

Drie groepen worden onderscheiden: inactieven halen geen enkele dag per week 30 minuten matig intensieve beweging; normactieven zijn vijf dagen of vaker actief per week en de groep daartussen wordt gevormd door de mensen die onvoldoende actief zijn, de semi-actieven.

Maar 33 procent van de jongens en 22 procent van de meisjes onder de 18 jaar voldoet aan de Nederlandse Norm Gezond Bewegen. In achterstandswijken is de situatie nog veel slechter, op sommige plaatsen voldoet niet meer dan 3 procent van de jongeren aan de beweegnorm.

Slechts 55 procent van de bevolking van achttien jaar en ouder beweegt voldoende.

Circa 20 procent van de ouderen haalt op geen enkele dag de aanbevolen beweging van een half uur. (Rapportage sport 2006)

3.2 Sport als middel?

Het inzetten van sport als middel heeft de afgelopen jaren geleid tot een verhoogde belangstelling voor de sport vanuit politiek en bestuur. De inzet van sport als middel voor het behalen van maatschappelijke doelen als stadspromotie, integratie en volksgezondheid wordt vaak bij het uitwerken van sportbeleid genoemd. Toch is sport geen wondermiddel om deze maatschappelijke doelen te bereiken. Het verschilt sterk per situatie. Aanbieders van sport moeten de nieuwe mogelijkheden van “sport als middel” willen en kunnen zien als uitdaging. Het wordt mogelijk teveel als vanzelfsprekend gezien dat sportverenigingen deze nieuwe mogelijkheden feilloos op zich kunnen nemen zonder professionele ondersteuning of regie van de gemeente. Het blijvend investeren in de intrinsieke waarde van sport en bewegen en de daarbij behorende sportinfrastructuur is noodzakelijk om in de volle breedte te kunnen profiteren van de inzet van sport en bewegen als middel. Deze integrale aanpak maakt het in Helmond mogelijk de sport niet alleen uit het sportbudget te financieren, maar ook vanuit reeds bestaande posten (gezondheidsbeleid, jeugdbeleid en ouderenbeleid).

3.3 Missie toekomstig sportbeleid

De stadsrevisie, het collegeprogramma en de kaderstelling sport zijn richtinggevend voor het sportbeleid van de gemeente.

Om de richting verder te bepalen is de missie voor het totale sportbeleid omschreven als: **“Ruimte in Helmond voor sport en bewegen”**. Ten eerste geeft deze missie aan dat het sportbeleid zelf in beweging is, onder invloed van demografische ontwikkelingen en sociaal culturele veranderingen. Ook het aspect van de ruimtenood binnen de gemeentegrenzen komt binnen deze missie tot uiting, hoewel de vraag of ruimte vóór beweging en sport gaat nadere discussie behoeft.

Vanuit gezondheidsperspectief wordt in deze missie de nadruk gelegd op het belang van sport en bewegen voor alle lagen van de bevolking. Ruimte geven aan beweging zegt ook iets over toegankelijkheid en laagdrempeligheid van voorzieningen, over de mogelijkheden van burgers om te participeren.

3.4 Hoofddoelstelling toekomstig sportbeleid

Aansluitend op de missie is de hoofddoelstelling van het Helmondse sportbeleid:

“Bevorderen van mogelijkheden om zoveel mogelijk inwoners van de gemeente Helmond op een verantwoorde wijze te laten sporten en te bewegen, vanuit eigen interesse en omstandigheden”

De doelstelling is zo geformuleerd om te benadrukken dat er ruimte moet zijn voor eigen initiatieven van burgers voor sportbeoefening. Dit moet op verantwoorde wijze gebeuren, zowel vanuit het gezondheids-, veiligheid,- en financieel perspectief. De rol van de gemeente is daarbij faciliterend en zoveel mogelijk vraaggestuurd. Dit betekent niet dat elke vraag gehonoreerd kan worden. Op verantwoorde wijze betekent ook dat er keuzes gemaakt worden. Bij het proces tot de kaderstelling sport zijn verschillende keuzemomenten aan de orde geweest. In de volgende hoofdstukken zijn de kaders, missie en doelstellingen vertaald naar beleidsvoornemens op het gebied van stimulering, topsport, accommodaties en ondersteuning.

4. STIMULERINGSBELEID

4.1 Algemeen

Met sportstimulering wordt bedoeld: Bevorderen dat zoveel mogelijk inwoners kennis maken met de mogelijkheden van sportbeoefening en ze aanzetten tot sportdeelname. Sportstimulering in de vorm van sportkennismaking voor jeugd, ouderen en mensen met een beperking wordt bevorderd. Gezocht moet worden naar verbanden met onderwijs, sportverenigingen, buurt en andere instellingen. Het doel van sportstimuleringsbeleid van de Gemeente Helmond is:

- Inwoners kennis te laten maken met sport
- Het verlagen van de drempel voor sportbeoefening
- Het stimuleren van jeugd en ouderen om lid te worden van een sportvereniging
- Het ondersteunen van sportstimuleringsactiviteiten
- Kwaliteitsverbetering van het sportaanbod

4.2 Ketenaanpak

De afgelopen jaren is er door verschillende organisaties hard gewerkt om het sportaanbod uit te breiden en te investeren in de kwaliteit van verenigingen en wijksport. De komende jaren zal het sportstimuleringsbeleid geïntensiveerd worden. De gemeente heeft hier de regie in, maar relevante partners zoals scholen, zorgaanbieders, welzijninstellingen en verenigingen hebben hier een belangrijke rol in. (sport als middel)

Om het sportstimuleringsbeleid verder te intensiveren wordt onderwijs gezien als (sport)spil in de wijk. Via school wordt de jeugd, maar ook de ouders bereikt. Met ingang van schooljaar 2007/2008 hebben scholen bovendien de verplichting om op verzoek voor- en naschoolse opvang te leveren of te regelen. Vanuit die positie kunnen scholen een brede en doorlopende sportieve ontwikkeling van jeugd stimuleren. Dit betekent goed bewegingsonderwijs tijdens de schooluren en een samenhangend en toegankelijk aanbod van sportieve naschoolse activiteiten in de wijken en bij de sportvereniging. Structurele samenwerking tussen scholen, sportverenigingen en welzijnswerk in de wijk is hiervoor nodig. In paragraaf 4.6 zal nader ingegaan worden op combinatiefuncties onderwijs, sport en cultuur.

4.3 Sportstimuleringssubsidie

De huidige subsidieregeling sportstimulering is bij de vaststelling van de vorige sportnota in het leven geroepen ter vervanging van het Plaatselijk Stimuleringsfonds van de Raad voor de Sport. Alle subsidieaanvragen worden nu ingediend bij gemeente.

De huidige criteria om in aanmerking te komen zijn:

1. De activiteit dient het doel sportstimulering te hebben en tevens open staan voor niet-leden van een vereniging;
2. Voorkeur voor stimulering van sportactiviteiten voor doelgroepen als jeugd tot 18 jaar, ouderen en gehandicapten en activiteiten gericht op integratie;
3. Er dient sprake te zijn van deskundige leiding;
4. De subsidie bedraagt maximaal 50% van de subsidiabele kosten met een maximum van € 2.000,- per activiteit.
5. Subsidiabele kosten zijn onder andere organisatiekosten, huur accommodatie, trofeeën, en huur/aanschaf klein sportmateriaal. (de aanschaf van sportmateriaal dient in verhouding te staan met de totale kosten van de te organiseren activiteit)
6. Niet subsidiabele kosten zijn consumpties, entertainment, reiskosten en financiële vergoedingen aan vrijwilligers.

Beleidsvoornemen

1. Huidige criteria handhaven
2. Toevoegen aan de criteria dat samenwerking door de sportvereniging wordt beloond. De subsidie bedraagt maximaal 75% van de subsidiabele kosten met een maximum van € 5.000 per jaar indien de sportvereniging in samenwerking met andere organisaties sportstimuleringsactiviteiten opzet. Te denken valt aan andere sportaanbieders, gezondheidsinstellingen, welzijnswerk, ouderenorganisaties en onderwijs.
3. Ook (welzijns)organisaties die sport- en beweegactiviteiten organiseren kunnen in aanmerking komen voor subsidie. Deze organisaties komen niet in aanmerking voor de 75%-regeling bij samenwerking en zijn tevens de ondersteunende partner voor de sportvereniging, niet andersom.

4.4 Gehandicaptensubsidie

De jeugdledensubsidie bestaat om te stimuleren dat jeugd zich bindt aan de sportvereniging. Een aantal sportverenigingen, bijvoorbeeld RKS V Mulo en basketbalvereniging de Wizards, stellen zich tevens open voor sporters met een beperking. Om te bevorderen dat sportverenigingen zich openstellen voor sporters met een beperking wordt voorgesteld om subsidie per lid met een beperking in te stellen voor Helmondse sportverenigingen. De hoogte van de subsidie per lid bedraagt € 35,39. De leden dienen lid zijn van een Helmondse sportvereniging die de leden inschrijft bij de desbetreffende sportbond. Voor deze (jeugd)leden wordt naast de gehandicaptensubsidie geen jeugdledensubsidie meer verstrekt. De gehandicaptensubsidie wordt per 2009 opgenomen in het aanvraagformulier subsidieprogramma Jeugd, Zorg, Welzijn en Sport.

Beleidsvoornemen

Het ontwikkelen van (subsidievoorwaarden voor) een gehandicaptensubsidie voor leden met een beperking

4.5 BOS-impuls

De BOS-impuls is gericht op het verkleinen van achterstanden van jongeren in een aangewezen projectgebied. Door samenwerking binnen de driehoek buurt, onderwijs en sport dienen arrangementen ontwikkeld te worden, waarbij sport minimaal deel uitmaakt van een arrangement.

Door gebruik te maken van de huidige BOS-impuls van het Ministerie van Volksgezondheid, Welzijn en Sport, wil de gemeente Helmond de bestaande netwerken binnen de buurt, onderwijs en sportdriehoek in Helmond versterken en op elkaar aan laten sluiten. Daarnaast wil de gemeente middels de BOS-impuls de bestaande lokale initiatieven gericht op de jeugd aan elkaar koppelen (zowel op de verschillende beleidssectoren als in de praktijk met de uitvoerende organisaties) en verwerken in op elkaar afgestemde arrangementen. De uitdaging zit er voor de gemeente Helmond in om de achterstanden via een geïntegreerde aanpak te bestrijden. Projecten die middels rijksbijdragen worden gesubsidieerd in de periode 2007-2011:

Arrangement Jeugd Actief

Dit arrangement richt zich specifiek op de doelgroep van 4-12 jaar in de aandachtsgebieden Binnenstad, Helmond-Oost, Helmond-West en Helmond-Noord. De gemeente wil hierbij inzetten op problemen met betrekking tot gezondheid (ontwikkeling van het kind), overgewicht, leefstijl (voeding) en bewegingsachterstand. Binnen het arrangement wordt gewerkt binnen 3 projecten:

1. Bouwen aan een gezond bestaan (partners GGD, VWC en SWH)

Doel: kinderen meer te laten bewegen, gezonder te laten eten en meer zelfvertrouwen te laten winnen.

2. Gezond gewicht (GGD, sportverenigingen)

Het bevorderen van deelname aan sportvoorzieningen voor kinderen met overgewicht.

3. Verlengde schooldag (SWH, onderwijs en sportverenigingen)

De verlengde schooldag is een samenwerkingsverband tussen de scholen en het kinderwerk van Stichting Welzijn Helmond. Er worden gedurende 8 of 10 weken (module) activiteiten aangeboden voor de kinderen van groep 3 tot en met groep 8 (6-12 jaar) van de basisscholen in de vier aandachtswijken. De modules richten zich op sport en bewegen, ontmoeting en educatie.

Arrangement Risico Jongeren

De doelgroep van dit arrangement is de jeugd in de leeftijd van 13 jaar en ouder. Binnen het project 'Risico Jongeren' wil de gemeente een vangnet blijven bieden voor jongeren waarbij risico's aan de orde zijn en de jongerenoverlast aanpakken. Uitvoering van het arrangement vindt plaats in het project Samen in Beweging (SWH).

'Samen in Beweging' is door de gemeente Helmond in 2000 gestart binnen de BreedteSportImpuls, nadat eerst een pilot heeft gedraaid in 1999. Met behulp van dit BOS-project wil de gemeente dit initiatief versterken en verder uitbreiden. Doel van 'Samen in Beweging' is actieve jongerenparticipatie bij het organiseren van sportieve activiteiten en zorgen voor leefbaarheid op en rond hangplekken. De actieve betrokkenheid van de jongeren moet er tevens toe leiden dat deze jongeren een gevoel van meerwaarde hebben.

Beleidsvoornemen

De BOS impuls heeft een looptijd van 2007 tot en met 2011. Voorgesteld wordt om eind 2009 een tussenevaluatie op te stellen om mogelijkheden te bekijken om de projecten zonder rijksbijdrage te continueren.

4.6 Combinatiefuncties

De impuls brede scholen, sport en cultuur beoogt in het hele land vanaf 2008 olopend tot uiteindelijk 2012 tenminste 2.500 combinatiefuncties mogelijk te maken. Een combinatiefunctie is een functie waarbij een werknemer in dienst is bij één werkgever maar werkzaam is voor twee of meer sectoren; in dit geval onderwijs, sport en/of cultuur. Met combinatiefuncties wordt de verbinding en samenwerking tussen sectoren versterkt. Hierdoor wordt het binnen- en buitenschoolse onderwijs-, sport en cultuuraanbod verrijkt en beter op elkaar afgestemd. Van belang is dat er overeenstemming wordt bereikt met maatschappelijke partners op het gebied van onderwijs, cultuur en sport. De impuls wordt deels door het rijk (circa 40%, afhankelijk van aantal inwoners < 18 jaar) en deels door gemeenten (60%) gefinancierd in het tweede en de volgende subsidiejaren. (t/m 2012) Het eerste jaar van deelname aan de impuls bedraagt de rijksbijdrage 100%. Het normbedrag per combinatiefunctie wordt geraamd op € 45.000,- per functie. Om voor de rijksbijdrage in aanmerking te komen dient er eind 2012 minimaal 15,4 combinatiefuncties in Helmond gerealiseerd te zijn. Hiervan moet eind 2009 7,4 FTE al gerealiseerd zijn.

Streven is om in Helmond optimaal gebruik te maken van deze regeling. Dit is onder andere afhankelijk van de bereidheid van maatschappelijke partners om eveneens te investeren in combinatiefuncties.

Beleidsvoornemen

- Onderzoek naar consequenties van deelname aan de rijksregeling combinatiefuncties in 2009.
- Zoeken naar lokale coalities om tot een inhoudelijke invulling te komen wanneer besloten wordt tot invoering van de combinatiefuncties in Helmond over te gaan.

5. TOPSPORTBELEID

5.1 Algemeen

Topsport en breedtesport zijn onlosmakelijk met elkaar verbonden. Hoe breder de basis, hoe groter de kans op talenten en topsporters. Ondersteuning van topsport heeft echter een direct stimulerend effect op de breedtesport; topsport en topsportevenementen zijn een stimulans om te gaan sporten of te blijven sporten. Het rijksbeleid streeft er bijvoorbeeld naar om Nederland te laten horen bij de Top-10 landenklassering in de internationale sportwereld. Hiervoor maakt het kabinet nog keuzes welke takken van sport extra financieel ondersteund zullen worden. Daarnaast stelt het kabinet als doel om jaarlijks gemiddeld 15 topsportevenementen van senioren, jeugd of mensen met een beperking met steun van de overheid in Nederland georganiseerd worden.

5.2 Topsportfonds gemeente Helmond

In 2004 heeft de gemeenteraad het topsportfonds ingesteld. Individuele sporters kunnen middels het fonds in aanmerking komen voor een financiële bijdrage als tegemoetkoming in de kosten die topsport met zich meebrengt. In de periode 2004 tot en met 2007 hebben 21 sporters een bijdrage ontvangen uit het fonds. Naast het financieel ondersteunen van individuele sporters is het topsportfonds eveneens bedoeld als financiële steun voor verenigingen die een topsportevenement willen organiseren als bijvoorbeeld een Nederlands Kampioenschap. Zo heeft er in 2005 het jeugd NK atletiek plaatsgevonden bij de Helmondse Atletiek Vereniging en in 2007 het NK rolschaatsen in de City Sporthal.

Beleidsvoornemen

Het topsportfonds handhaven en evalueren in 2011. De sporters die een bijdrage ontvangen uit dit topsportfonds zullen als tegenprestatie ingezet worden bij breedtesportprojecten.

5.3 Talentontwikkeling en onderwijs

Jeugdige sporttalenten beginnen al op jonge leeftijd met arbeids- en tijdsintensieve voorbereidingen op de topsport. Echter de trainingssuren, wedstrijden en toernooien laten zich niet altijd gemakkelijk in het lesrooster van een school inpassen. Het volgen van onderwijs vormt dan ook vaak een belangrijk knelpunt voor jonge sporters. Voor een goede ontwikkeling van het sporttalent is het noodzakelijk dat de sport- en schoolprogramma's goed op elkaar worden afgestemd. De sporter heeft met name de behoefte om in zijn directe woon- en leefomgeving van beide optimaal gebruik te kunnen maken. Scholen vinden het de moeite waard om zorgvuldig met talent om te gaan en zo recht te doen aan de individuele ontplooiing.

In dit kader hebben verschillende partijen in samenwerking met het Olympisch Steunpunt Brabant de handen ineengeslagen om in Helmond te starten met een Topsport Vriendelijke School (TVS). Per schooljaar 2008/2009 zal de O.M.O. Scholengroep en onder andere Helmond Sport, Ren- en tourclub Buitenlust, Turnvereniging HT'35 en Hockeyclub Helmond starten met topsportvriendelijk onderwijs waarbij jonge sporters de mogelijkheid krijgen om in afwijking van het normale rooster het diploma te halen, naast alle trainingsarbeid die verricht moet worden. De talenten zullen naast onderwijskundige aspecten getoetst worden of zij over voldoende talent beschikken om in haar of zijn sport te kunnen doorgroeien naar een nationaal of internationaal niveau. Hierbij worden de toelatingscriteria van NOC*NSF als basis gehanteerd.

Een topsportvriendelijke school is een goede aanvulling om jeugdige sporttalenten langer te binden aan de stad Helmond. De gemeente ondersteunt het initiatief en staat garant voor een periode van vijf jaar als een van de partijen haar financiële verplichtingen niet kan waarmaken. Dekking wordt gevonden in het topsportfonds. De gemeente bekijkt in samenspraak met het Olympisch Steunpunt Brabant de mogelijkheden om de voorzieningen voor jeugdige topsporters in Helmond uit te breiden.

Beleidsvoornemen

1. Topsportvriendelijke school in 2011 evalueren
2. Onderzoek naar de mogelijke uitbreiding van de voorzieningen voor jeugdige topsporters

5.4 Topsportvoorzieningen

Met de verplaatsing van de City sporthal naar Suytkade wordt de sporthal zodanig ingericht dat (inter)nationale sportwedstrijden gehouden kunnen worden. Naast de City sporthal zijn er initiatieven om in samenwerking met Janssen & Fritsen een Turnhal te realiseren. Er wordt tevens onderzoek gedaan naar de (on)mogelijkheden om een sportboulevard inclusief Stadion Helmond Sport te ontwikkelen op het huidige sportpark de Braak.

Naast deze lopende initiatieven stelt de gemeente als beleidsuitgangspunt dat het geen initiërende voorwaardenscheppende rol heeft met betrekking tot het realiseren van topsportvoorzieningen. Het initiatief moet komen vanuit particulieren of verenigingen. Ondersteuning bij deze initiatieven zal voornamelijk geboden worden in faciliterende zin. Het gaat dan over bijvoorbeeld meedenken over locaties, vergunningen, haalbaarheidsonderzoeken en het stimuleren van bijdragen van het bedrijfsleven.

6. ACCOMMODATIEBELEID

6.1 Algemeen

De belangrijkste bijdrage aan de sport, gemeten in geld, leveren gemeenten in Nederland van oudsher op het gebied van realisering en beschikbaarstelling van sportaccommodaties. Het doel van het sportaccommodatiebeleid is om met de bestaande financiële middelen voldoende en kwalitatief goede basisvoorzieningen te hebben en in stand te houden. Dit om de inwoners van de gemeente in staat te stellen om de meest gangbare sporten binnen de gemeentegrenzen te beoefenen, zowel recreatief als in wedstrijdverband.

De gemeente is verantwoordelijk voor het realiseren van basisvoorzieningen als sportaccommodaties. Naarmate de eisen van de sportverenigingen specifiekere worden ligt de verantwoordelijkheid meer bij de sportverenigingen. In geval van behoefte aan uitbreiding of modernisering van sportaccommodaties vindt een afweging plaats tussen maatschappelijk nut, gemeenschappelijke verantwoordelijkheid en de spankracht van de gemeentelijke financiering.

De primaire verantwoordelijkheid voor het in stand houden van geprivatiseerde voorzieningen ligt bij de verenigingen zelf. Zij zullen moeten zorgen voor voldoende middelen voor beheer, onderhoud en groot onderhoud. Voor calamiteiten kan een beroep worden gedaan op de gemeente. De uitwerkingsnota Ruimte voor Sport die eind 2008 opgeleverd wordt, zal een beeld geven van de ruimtebehoefte van sporten in Helmond.

6.2 Sporten in de openbare ruimte

Veel kinderen en ongeveer 1/3e van alle volwassenen in Nederland sporten en bewegen regelmatig in ongeorganiseerde vorm in de openbare ruimte. Het gaat hier om de sport- en beweegvormen als spelen, wandelen, fietsen, trimmen, skaten, paardrijden en mountainbiken. Sporten in de openbare ruimte is laagdrempelig omdat de burgers vrij zijn in wanneer, hoe vaak en hoe lang zij op deze wijze gebruik maken van de openbare ruimte.

De ruimte voor spelen, bewegen en sport is in belangrijke mate bepalend voor de aantrekkelijkheid en woonkwaliteit van wijken en buurten en kan een basis zijn voor het latere sport- en beweeggedrag van kinderen. Het Speelruimtebeleidsplan van de gemeente Helmond speelt in op de behoefte van speelruimte voor de jeugd in Helmond. Of er voldoende mogelijkheden zijn om in de openbare ruimte te kunnen sporten zal nader onderzocht moeten worden. Sportverenigingen kunnen eveneens gestimuleerd worden om vaker buiten de eigen accommodatie kennismakingslessen en stimuleringsactiviteiten te organiseren. Het Cruiff Court Helmond Sport veld in de Binnenstad is hier uitermate geschikt voor.

Beleidsvoornemen

Onderzoek verrichten naar de huidige capaciteit van sporten in de openbare ruimte

6.3 Basisaccommodaties

Sportvoorzieningen zijn duur en de gemeente zal dan ook zorgvuldig kijken naar nut en noodzaak van publieke voorzieningen. De ondersteuning van de gemeente op het gebied van financiën zal zich in principe beperken tot het sportaanbod zonder winstoogmerk. Op sportgerichte initiatieven die gedragen worden vanuit de wijk, waarbij de behoefte aan de tak van sport, levensvatbaarheid en financiële potentie kan worden aangetoond kunnen mogelijk worden ondersteund. Gemeentelijke sportparken bestaan uit velden, kleedlokalen en toiletten voor sporters, trainers/docenten en scheidsrechters, EHBO ruimte en een materialenberging. Dit zijn primaire onderdelen van een accommodatie. Investeringskosten in aanvullende verenigingsvoorzieningen als kantine, bestuurs- en vergaderruimten, instructielokalen en extra toiletten en extra gewenste kleedlokalen komen voor rekening van de vereniging. Bij nieuwbouw of uitbreiding van een gemeentelijk sportpark draagt de gemeente de investeringskosten van de primaire sportaccommodaties en zal een bijdrage van de vereniging bestaan uit huur- of exploitatiebijdragen. De investeringen voor aanvullende verenigingsvoorzieningen komen voor rekening van de vereniging(en).

Beleidsvoornemen

De gemeente levert alleen financiële bijdragen aan primaire onderdelen van sportaccommodaties

6.4 Acquisitieplan binnensportaccommodaties

De gemeente Helmond beheert een aantal multifunctionele sporthalen en gymzalen die geschikt zijn voor vele vormen van sport en beweging. De binnensportaccommodaties worden gebruikt voor het bewegingsonderwijs van de scholen, door sportverenigingen en recreatieve groepen sporters. De gemeente Helmond heeft in het verleden met betrekking tot haar accommodatiebeleid als uitgangspunt gehanteerd de vermelde sporthallen, gymzalen en sportzalen verspreid over de stad neer te zetten. Het voordeel hiervan is dat deze dicht in de buurt van de gebruikers zitten (wijkgerichte voorzieningen).

Het acquisitieplan binnensportaccommodaties gemeente Helmond geeft handvatten om het efficiënter gebruik van binnensportaccommodaties te bevorderen. De huidige bezetting is onderzocht en er worden aanbevelingen gegeven over de verhuurprocedure, toewijzingsbeleid en het verhogen van de bezettingsgraad. Het plan wordt in 2008 vastgesteld. De huidige huurders zijn tevreden over de verhuur- en toewijzingsprocedure. De bestaande binnensportaccommodaties kennen echter een gebrek aan multifunctionaliteit. Bij nieuwbouw zal multifunctioneel gebruik van accommodaties een aandachtspunt zijn.

6.5 Multifunctionaliteit

Wijkgebondenheid van sportparken is vooral belangrijk en heeft een meerwaarde voor de jeugd. De sportparken zorgen voor sociale cohesie binnen een wijk. Sportaccommodaties (zowel binnen- als buitensport) moeten in principe gesitueerd zijn in of de directe nabijheid van de wijk. Verplaatsing van sportparken zou dan ook alleen zinvol zijn, als voor de sportverenigingen een vervangende locatie beschikbaar komt met voorzieningen die een meerwaarde hebben en de levensvatbaarheid van de verenigingen garanderen. Te denken valt aan multifunctionele voorzieningen met kinderopvang, onderwijsvoorzieningen en wijkwelzijnswerk. In 2008 zal er buiten deze nota een onderzoek gedaan worden naar de haalbaarheid van het creëren van een sportboulevard op sportpark de Braak. Daarnaast moet rekening gehouden worden met de eerder genoemde waarde van het groen. De steeds schaarsere groene ruimte om ons heen biedt minder mogelijkheden voor recreatieve voorzieningen en uitbreiding van bestaande (buiten)sportcomplexen. De aanleg van nieuwe complexen wordt bemoeilijkt door gebrek aan ruimte.

De keuze voor de locatie van nieuwe sportvoorzieningen mag niet ondergeschikt worden gemaakt aan de oprukkende woningbouw of andere uitbreidingsplannen.

6.6 Normen en richtlijnen

De gemeente Helmond en de sporters in Helmond willen goede en beheersbare binnen- en buitensportaccommodaties. Dit betekent dat bestaande en nieuwe binnen- en buitensportaccommodaties moeten voldoen aan een bepaalde standaard. Als uitgangspunt wordt gehanteerd de normen, eisen en richtlijnen zoals die geformuleerd zijn door het NOC*NSF in het handboek sportaccommodaties. Deze normen, eisen en richtlijnen zijn tot stand gekomen door samenwerking tussen NOC*NSF, sportbonden en de Vereniging Nederlandse Gemeenten.

6.7 Meerjarenonderhoudsplan

Om inzicht te krijgen in de staat van onderhoud van de sportaccommodaties in Helmond zal de gemeente voor deze accommodaties, zowel opstallen als sportvelden een meerjaren onderhoudsrapport op laten stellen. Op basis van dit plan zijn geprivatiseerde verenigingen nog beter in staat om eigen middelen te reserveren voor onderhoud. De gemeente weet ruim van te voren wanneer een investering moet plaatsvinden in gemeentelijke sportaccommodaties en kan daar de nodige reserves voor aanmaken. Hierbij gaat het om inzicht in de financiën, het beheer en de exploitatie. Bij het meerjarenonderhoudsplan dient tevens gekeken te worden naar de normen, eisen en richtlijnen zoals beschreven in de voorgaande paragraaf. Er ontstaat dan een beeld over de huidige kwaliteit van de sportaccommodaties en tevens de gewenste kwaliteit in relatie tot de normen, eisen en richtlijnen.

6.8 Kunstgras

Veldsporten, met uitzondering van de hockeysport, hebben de beschikking over natuurgrasvelden. Natuurgrasvelden hebben beperkingen; natuurgrasvelden kunnen slecht een beperkte bespeling verdragen, waardoor het aantal teams per veld beperkt is. Veldsporten vergen hierdoor een groot ruimtebeslag.

Tevens is een speelvrije zomerperiode van 2 maanden noodzakelijk in verband met onderhoud van de velden. Aflastingen van trainingen en wedstrijden vanwege de conditie van de velden als gevolg van de weersomstandigheden zijn geen uitzondering.

Hockey wordt al langere tijd op kunstgras gespeeld. Kunstgrasvelden nodigen door de nagenoeg onbeperkte speelintensiteit en constante kwaliteit uit om optimaal te benutten. Door de onbeperkte speelintensiteit worden de natuurgrasvelden ontzien en behouden deze langer dezelfde kwaliteit. Kunstgrasvelden behoeven eveneens geen rustperiode in de zomer en zijn dus voor sport-, school-, en buurtgebruik inzetbaar. De aanzienlijke hoge investeringskosten moeten afgewogen worden tegen de lagere onderhoudskosten en het grotere maatschappelijke rendement.

Investeren in kunstgras is aan de orde indien knelpunten op sportparken niet andersoortig opgelost kunnen worden. Multifunctionaliteit is daarbij van belang; In wijken kunnen nieuwe samenwerkingsverbanden ontstaan. Deze samenwerkingsverbanden leveren een enorme bijdrage aan het vitaliseren van de sportverenigingen. Alvorens nieuwe initiatieven tot het aanleggen van kunstgras ontstaan dient bekeken te worden onder welke voorwaarden welke partners gebruik gaan maken van het kunstgrasveld.

Beleidsvoornemens

1. Het handboek sportaccommodaties is uitgangspunt voor de kwaliteit van accommodaties
2. Nieuwe sportaccommodaties (zowel binnen- als buitensport) worden gesitueerd in of de directe nabijheid van de wijk.
3. Voor alle sportaccommodaties wordt een meerjarenonderhoudsplan opgesteld
4. Investeren in kunstgras is aan de orde indien knelpunten op sportparken niet andersoortig opgelost kunnen worden
5. Efficiënter gebruik van sportaccommodaties bevorderen door het aangaan van samenwerkingsverbanden.

De uitwerkingsnota Ruimte voor Sport zal bovenstaande beleidsvoornemens nader uitwerken.

7. ONDERSTEUNING

7.1 Algemeen

Om sport in te kunnen zetten als middel binnen andere beleidsterreinen dient de sport zelf sterk genoeg te zijn. De primaire functie van sport is gelegen in het plezier dat mensen er aan beleven (Sport als doel). Een kwalitatief hoogwaardig sportaanbod en een organisatorische sportinfrastructuur bestaande uit vitale sportverenigingen zijn hiervoor de eerste vereisten.

7.2 Lokale sportinfrastructuur

Met de term sportinfrastructuur wordt bedoeld: Het organisatiekader van de sport, de sportverenigingen met de sporters, het bestuurlijk-organisatorisch kader, de ongeorganiseerde sporters en ondersteunende organisaties, zoals de Raad voor de Sport en het Team Sport van de gemeente. Bij de zorg voor de sportinfrastructuur komt onder andere de voorwaardenscheppende rol van de gemeente tot uiting. Versterking van de sportinfrastructuur betekent niet alleen dat de huidige sportvoorzieningen op adequate wijze moeten worden onderhouden, maar ook dat de kwaliteit en veiligheid van sportvoorzieningen mee moeten groeien met de wensen van de sportconsument en wettelijke richtlijnen. Daarnaast vraagt het ook om gericht beleid om de bereikbaarheid, bruikbaarheid en betaalbaarheid van de sport in Helmond op het gewenste niveau te houden of te verbeteren. Efficiënt gebruik van sportaccommodaties speelt hier een belangrijke rol in.

7.3 Vitale verenigingen

In Helmond zijn er grote verschillen in de omvang en vitaliteit van sportverenigingen. Een vitale sportvereniging kan gedefinieerd worden als een vereniging die financieel gezond is, over voldoende draagkracht beschikt (voltallig bestuur en voldoende vrijwilligers) en in staat is jeugd te binden aan de vereniging.

Tevens dient er een verschil gemaakt te worden tussen verenigingen die traditioneel een bepaalde tak van sport aanbieden en verenigingen die vooruitstrevend zijn en ambities hebben om bijvoorbeeld naschoolse sportactiviteiten aan te bieden, de kantine open te stellen voor andere sportverenigingen, zich in te zetten voor gezondere kantines (alcoholbeleid, rookvrij) en een aanbod hebben voor nieuwe doelgroepen sporters (o.a. sporters met een beperking). Sportverenigingen die innovatief en/of maatschappelijk betrokken beleid voeren worden hier door de gemeente financieel in ondersteund.

Beleidsvoornemen

Ontwikkelen subsidievoorwaarden t.b.v. verenigingen met innovatief sportbeleid

7.4 Kader

Verenigingen vinden het moeilijk om goede vrijwilligers te kunnen vinden die diverse taken binnen de vereniging op zich nemen. De verenigingsstructuur staat onder druk als gevolg van de regelgeving op het gebied van financiën, milieu en ARBO-wetgeving. Mensen zijn nog best bereid actief te zijn voor de vereniging, mits de taak overzichtelijk en aflopend is. De opleiding van sporttechnisch kader is primair een verantwoordelijkheid van de vereniging. Bij het opleiden van bestuurlijk kader ondersteunt de gemeente de verenigingen. In het huidige subsidieprogramma Jeugd, Zorg, Welzijn en Sport zijn er financiële mogelijkheden om kadertrainingen te financieren. Uit de verenigingsmonitor (paragraaf 7.7) komt naar voren waar binnen de vereniging op bestuurlijk niveau het meest behoefte is aan kadertrainingen.

Beleidsvoornemen

Sportverenigingen informeren over de subsidiemogelijkheden kadertraining en vorming van vrijwilligers.

7.5 Versnippering in de sport

Om voor de toekomst een sterkere sportinfrastructuur te realiseren zal in het sportbeleid van de gemeente aandacht worden besteed aan het terugdringen van versnippering in de sport. Als er naar het oordeel van de gemeente voor een bepaalde tak van sport of categorie van sporten ruim voldoende mogelijkheden (capaciteit) aanwezig zijn, kan besloten worden om de financiële of facilitaire ondersteuning van een nieuw op te richten vereniging af te wijzen.

Bij het tegengaan van de versnippering in de sport en het versterken van de sportinfrastructuur kan het samenwerken, clusteren en/of fuseren van sportclubs een belangrijk instrument zijn. Hierbij wordt niet alleen gedacht aan samenwerking en/of fusie tussen clubs met dezelfde tak van sport, maar ook juist tussen clubs met elk een ander, elkaar aanvullend/versterkend sportaanbod.

Het vormen van omniverenigingen is een instrument om de continuïteit en de diversiteit van het Helmondse sportleven op langere termijn te kunnen waarborgen. Er dient wel voldoende draagvlak te zijn bij de potentiële deelnemers aan een omnivereniging. Initiatieven vanuit huidige sportverenigingen die samen één (omni)vereniging willen vormen worden door de gemeente financieel ondersteund in het traject om te komen tot de omnivereniging. Een éénmalige financiële startsubsidie maakt onderdeel uit van het ondersteuningstraject.

Beleidsvoornemen

Initiatieven van sportverenigingen om samen één (omni)vereniging te willen vormen worden op verzoek van deze verenigingen begeleid en gefaciliteerd op kosten van de gemeente

7.6 Verenigingsondersteuning

Onder verenigingsondersteuning wordt verstaan:

- Het bevorderen van zelfredzaamheid van de vereniging door het aanbieden van, dan wel het bemiddelen in, de verruiming van kennis van het verenigingskader.
- Het zijn van een wegwijzer bij vraagstukken van verenigingen en waar mogelijk nodig de helpende hand uitsteken
- Het ondersteunen van verenigingen bij het streven naar versterking van de kwaliteit de vereniging
- Het ondersteunen van verenigingen om te komen tot vormen van samenwerking of fusie met andere verenigingen gericht op het behouden van een vitale sportinfrastructuur.
- Stimuleren dat verenigingen, zeker als zij dezelfde tak van sport beoefenen, met elkaar hierover in overleg treden en waar nodig dit proces ondersteunen.

Doelstellingen van verenigingsondersteuning zijn:

- Versterking van het lokale sportnetwerk en de dienstverlening voor zowel de georganiseerde als de ongeorganiseerde sporters door een goed functionerend sportservicepunt Helmond.
- Toename van het aantal verenigingen met een stabilisatie of toename van het ledenaantal.

Door de realisatie van het sportservicepunt Helmond is een grotere efficiency bewerkstelligd in het uitoefenen van een loketfunctie, het ondersteunen van verenigingen en het organisatorisch integreren van sportende doelgroepen. Het inzetten van een verenigingsondersteuner bij een sportvereniging wordt begeleid vanuit het sportservicepunt.

7.7 Verenigingsmonitor

Via het sportservicepunt van de gemeente Helmond kunnen verenigingen in de toekomst een verenigingsondersteuningsplan op laten stellen. Verschillende ondersteuningsraden, en sportbonden kennen verenigingsmonitoren die mogelijk bruikbaar zijn voor alle sportverenigingen in Helmond. Uit een oriënterend onderzoek van de gemeente zal moeten blijken welke verenigingsmonitor in Helmond ingezet zal worden. Deze verenigingsmonitor geeft een beeld van de opbouw van een vereniging op het gebied van leden, vrijwilligerskader, organisatie en financiën en levert input voor gerichte pro-actieve informatieverstrekking aan de vereniging. Gestart wordt met een sterkte-zwakke analyse van de vereniging om vervolgens met behulp van een van de verenigingsondersteuners eventuele knelpunten aan te pakken. Hierbij zal indien nodig de ondersteuning van bijvoorbeeld de Vrijwilligerscentrale Helmond ingeschakeld kunnen worden. Voor ondersteuning van sporttechnisch kader kunnen verenigingen terecht bij hun bonden of koepels (o.a. trainingscursussen). Het sportservicepunt Helmond heeft hierin een doorverwijzende functie. Niet alleen met geld, maar met de inzet van diensten en goederen is veel te bereiken. De verwachting is dat er geen sportverenigingen meer gebruik zullen maken van de huidige regeling 'professionalisering in de sport.'

Beleidsvoornemen

1. De regeling Professionalisering in de Sport (aanstellen verenigingsmanager) te laten vervallen.
2. Plan van aanpak verenigingsondersteuningsplan opstellen
3. Het bieden van maatgerichte verenigingsondersteuning

7.8 Informatievoorziening

Het sportservicepunt Helmond is het aanspreekpunt voor sport en bewegen in Helmond.

Doelstellingen zijn:

- Snel en adequaat antwoord kunnen geven op vragen van (potentiële) sporters en sportorganisaties de sport betreffende en het eventueel doorverwijzen van de vraagsteller
- Vraag en aanbod combineren (makelaarsfunctie) voor zowel sportorganisaties als inwoners van de gemeente Helmond
- Pro-actief bezig zijn met sportstimulering
- Uitvoering gemeentelijk subsidiebeleid

Aan het sportservicepunt Helmond zal in 2008/2009 meer bekendheid worden gegeven. Met name de interactie met sportverenigingen en individuele gebruikers via bijvoorbeeld het internet kan verbeterd worden.

<u>Beleidsvoornemen</u>

Meer bekendheid geven aan het sportservicepunt Helmond
--

8. FINANCIËN

8.1 Huidige situatie

In de gemeentebegroting 2008 staan de volgende bedragen voor sport:

		Lasten	Baten
1	Algemeen beheer	367.219	0
2	Sportparken en terreinen	1.058.181	135.987
3	Zwemvoorziening	496.543	0
4	Sporthallen	1.151.580	296.006
5	Sportzalen	141.750	117.569
6	Gymzalen	420.432	121.523
7	Overige accommodaties	28.932	803
8	Sportieve recreatie, sportstimulering en klein onderhoud	708.228	95.542*
Totaal		4.372.865	767.430

* Rijksbijdrage BOS impuls 2007-2011

Totaalbudget sportieve recreatie, sportstimulering en klein onderhoud	€
Onderhoud	
Klein Onderhoud	257.296,-
Beheerskosten verhuur	6.184,-
Subsidies	
Sportgala	13.339,-
Subsidie Raad voor de Sport**	43.041,-
Topsportfonds	15.925,-
Jubilea en bijzondere prestaties	5.308,-
Jeugdledensubsidie	137.080,-
Gehandicaptensubsidie	4.000,-
BOS impuls (incl. rijksbijdrage ad. 95.000,-)	134.000,-
Sportstimulering	30.000,-
Flexibel budget sport	37.998,-
Professionalisering in de sport*	11.233,-
Rest post sportstimulering	3.222,-

**€52.453,-
vrije ruimte***

* De regeling professionalisering in de sport (totaal beschikbaar € 21.233,-) zal nog voor 2 verenigingen doorlopen in 2008 t/m 2010 waardoor een deel van het budget (€ 10.000) nog ingezet wordt.

** In dit subsidiebedrag is voornamelijk uitgegaan van een subsidiebedrag inclusief personeelskosten voor de beleidsmedewerker. Het voornemen van het college is om deze subsidie voor de beleidsmedewerker (niet voor de adviesfunctie Raad voor de Sport) in 2008 af te bouwen. Besluitvorming hierover door de gemeenteraad is voornamelijk voorzien in mei 2008. Het vrijgekomen budget zal worden ingezet voor personele versterking van het gemeentelijke Sportservicepunt bij Team Sport.

De beleidsvoornemens (overzicht pag. 29) worden gedekt middels sportbudgetten (onderdeel sportieve recreatie, sportstimulering en klein onderhoud). De begroting Sport wordt verder grotendeels gevormd door vaste posten als accommodaties (gymzalen, sporthallen, zwembad en sportparken). Voor beleidsvoornemen 14, kadertrainingen, is de dekking voorzien in het gemeentelijk subsidieprogramma WMO.

9. UITVOERINGSPROGRAMMA

9.1 Algemeen

In de voorafgaande hoofdstukken zijn beleidsvoornemens geschetst en zijn er keuzes gemaakt voor het toekomstig sportbeleid. Bij de uitwerking van de kaders heeft het college van Burgemeester en Wethouders aangegeven dat een prioritering opgesteld dient te worden in de uit te voeren beleidsvoornemens. Hiervoor is onderstaand uitvoeringsprogramma opgesteld.

9.2 Uitvoeringsprogramma :

Thema	<u>Stimuleringsbeleid</u>
Beleidsvoornemen:	1. Criteria gericht op samenwerking toevoegen aan sportstimuleringssubsidieregeling
Actie:	Subsidieregeling aanpassen
Uitvoerder:	Team sport
Partners:	Sportverenigingen
Periode:	2008 – 2012
Financiële consequenties:	Budget sportstimulering is jaarlijks €60.000,-

Thema	<u>Stimuleringsbeleid</u>
Beleidsvoornemen:	2. Instellen gehandicaptensubsidie
Actie:	- Subsidieformulier aanpassen - Beleidsregels subsidie gehandicapten opstellen
Uitvoerder:	Team sport
Partners:	Team Zorg en Welzijn
Periode:	Vanaf 2009
Financiële consequenties:	€4.000,- p.j.

Thema	<u>Stimuleringsbeleid</u>
Beleidsvoornemen:	3. Opstellen tussenevaluatie BOS impuls
Actie:	- Evalueren van de BOS impuls, aanbevelingen over mogelijke continuering van de BOS-projecten
Uitvoerder:	Team Sport
Partners:	SWH, VWC, GGD, Eenheid Jeugdbeleid,
Periode:	2009/2010
Financiële consequenties:	Ambtelijke uren

Thema	<u>Stimuleringsbeleid</u>
Beleidsvoornemen:	4. - Onderzoek mogelijkheden combinatiefuncties
Actie:	- Plan van aanpak combinatiefuncties gemeente Helmond - Zoeken naar lokale coalities om tot een inhoudelijke invulling te komen wanneer besloten wordt tot invoering van de combinatiefuncties.
Regie:	Gemeente Helmond
Partners:	NOC*NSF, VNG, Onderwijs, Kinderopvang, Cultuurorganisaties, Sportverenigingen
Periode:	2009 – 2012
Financiële consequenties:	Uitgaande van 15,4 functies eind 2012 €691.561,- per jaar. De Rijksbijdrage bedraagt per 2012 € 274.874,-

Thema	<u>Topsportbeleid</u>
Beleidsvoornemen:	5. Handhaven topsportfonds
Actie:	Geen directe actie
Uitvoerder:	Team sport
Partners:	Raad voor de Sport, Olympisch Steunpunt Brabant, NOC*NSF
Periode:	2008 - 2012
Financiële consequenties:	€16.000,- p.j.

Thema	<u>Topsportbeleid</u>
Beleidsvoornemen:	6. Onderzoek naar de uitbreidingsmogelijkheden voorzieningen talentvolle topsporters
Actie:	Projectopdracht ondersteuning topsporters
Uitvoerder:	Team sport
Partners:	Olympisch Steunpunt Brabant, Scholen, (top)sportverenigingen, Raad voor de Sport, Bedrijfsleven
Periode:	2010
Financiële consequenties:	Ambtelijke uren

Thema	<u>Accommodatiebeleid</u>
Beleidsvoornemen:	7. Onderzoek naar sportmogelijkheden in de openbare ruimte
Actie:	Inventarisatie huidig aanbod
Uitvoerder:	Team sport / afdeling Beheer Openbare Ruimte
Partners:	Team jeugdbeleid
Periode:	2009
Financiële consequenties:	P.M. en ambtelijke uren

Thema	<u>Accommodatiebeleid</u>
Beleidsvoornemen:	8. Bijdrage leveren aan realisatie van basisvoorzieningen bij sportaccommodaties
Actie:	Geen directe actie, beleidslijn toepassen in voorkomende situaties
Uitvoerder:	Team sport
Partners:	-
Periode:	2008 - 2012
Financiële consequenties:	P.M.

Thema	<u>Accommodatiebeleid</u>
Beleidsvoornemen:	9. Beleidslijn hanteren dat sportparken in principe gesitueerd zijn in of in de directe nabijheid van de wijk.
Actie:	Geen directe actie, beleidslijn toepassen in voorkomende situaties
Uitvoerder:	Team sport
Partners:	Dienst Stadsontwikkeling en Beheer
Periode:	2008 – 2012
Financiële consequenties:	Geen

Thema	<u>Accommodatiebeleid</u>
Beleidsvoornemen:	10. Normen, eisen en richtlijnen 'Handboek sportaccommodaties' hanteren bij realisatie van sportaccommodaties
Actie:	Geen directe actie, beleidslijn toepassen in voorkomende situaties
Uitvoerder:	Team sport
Partners:	-
Periode:	2008 – 2012
Financiële consequenties:	Geen

Thema	<u>Accommodatiebeleid</u>
Beleidsvoornemen:	11. Meerjarenonderhoudsplan opstellen voor sportaccommodaties
Actie:	Opstellen plan
Uitvoerder:	Team sport
Partners:	Raad voor de Sport, sportverenigingen, team Vastgoed, marktpartij
Periode:	2008 – 2012
Financiële consequenties:	€60.000,- (incidenteel)

Thema	<u>Accommodatiebeleid</u>
Beleidsvoornemen:	12. Investeren in kunstgras bij capaciteitsproblemen sportparken
Actie:	Kunstgras aanleggen op sportparken
Uitvoerder:	Team sport
Partners:	BOR, Sportverenigingen, marktpartijen, NOC*NSF, Onderwijs, Welzijnsinstellingen
Periode:	2009 - 2012 (na vaststelling nota Ruimte voor Sport)
Financiële consequenties:	P.M.

Thema	<u>Ondersteuning</u>
Beleidsvoornemen:	13. Ondersteunen van verenigingen die maatschappelijk betrokken beleid (willen) voeren
Actie:	Ontwikkelen subsidievoorwaarden
Uitvoerder:	Team sport
Partners:	Sportverenigingen
Periode:	2008 – 2012
Financiële consequenties:	P.M.

Thema	<u>Ondersteuning</u>
Beleidsvoornemen:	14. Ondersteunen van verenigingen bij het opleiden van bestuurlijk kader
Actie:	Geen directe actie, beleidslijn toepassen in voorkomende situaties
Uitvoerder:	Team sport
Partners:	Team Zorg en Welzijn, Vrijwilligerscentrale Helmond, sportverenigingen, sportbonden
Periode:	2008 – 2012
Financiële consequenties:	€7.182,- (Subsidieprogramma Jeugd, Zorg, Welzijn en Sport)

Thema	<u>Ondersteuning</u>
Beleidsvoornemen:	15. (Financiële) ondersteuning voor het realiseren van nieuwe (omni)verenigingen
Actie:	Opstellen plan van aanpak Financieel ondersteunen van (omni)verenigingen
Uitvoerder:	Team sport
Partners:	-
Periode:	2009 – 2012
Financiële consequenties:	€10.000,-

Thema	<u>Ondersteuning</u>
Beleidsvoornemen:	16. Plan van aanpak verenigingsondersteuning opstellen
Actie:	- Verenigingsmonitor aanbieden aan verenigingen - Verenigingsondersteuning bieden
Regie:	Team sport
Partners:	Sportservice Noord-Brabant, sportverenigingen, sportbonden, Vrijwilligerscentrale, Raad voor de Sport
Periode:	2009 – 2012
Financiële consequenties:	€30.000 p.j. (uitvoering verenigingsmonitor en aanbieden van ondersteuning)

Thema	<u>Ondersteuning</u>
Beleidsvoornemen:	17. Bekendheid geven aan het sportservicepunt Helmond
Actie:	- Website actueel houden - Folder uitbrengen - Bekendheid via media
Uitvoerder:	Team sport
Partners:	Sportverenigingen
Periode:	2008 – 2012
Financiële consequenties:	€5.000,- (incidenteel)

9.3 Totaaloverzicht

Ambitie	Wanneer	Budget	Dekking	Nieuw budget per 2009
Stimuleringsbeleid				
1. Subsidieregeling sportstimulering aanpassen	2008 - 2012	€ 60.000,- p.j.	Sportbudget: € 30.000,-	€ 30.000,- (structureel)
2. Gehandicaptensubsidie	2009 - 2012	€ 4.000 p.j.	Sportbudget € 4.000,-	
3. Opstellen tussenevaluatie BOS	2009/2010	-	-	-
4. Onderzoek Combinatiefuncties Uitvoering Combinatiefuncties	2009 2009 – 2012	P.M. P.M.	€ 300.000 (incidenteel) 2009: tijdelijke rijksmiddelen	P.M. € 30.000,- (structureel)
Topsportbeleid				
5. Topsportfonds	2008 -2012	€ 16.000,- p.j.	Sportbudget € 16.000,-	
6. Onderzoek faciliteiten topsporters	2010	-	-	-
Accommodatiebeleid				
7. Onderzoek sport in de openbare ruimte	2009	P.M.		P.M.
8. Bijdrage realisatie basisvoorzieningen	2008 – 2012	P.M.	IVP	IVP
9. Beleidslijn sport in de wijk	2008 – 2012	-	-	-
10. Hanteren kwaliteitseisen	2008 – 2012	-	-	-
11. Meerjarenonderhoudsplan opstallen	2009	€ 60.000,- (éénmalig)	€ 60.000,- (inci)	
12. Investeren in kunstgras	2009 - 2012	P.M.	IVP	IVP
Ondersteuning				
14. Opleiden bestuurlijk kader	2008 – 2012	€ 7.182,- p.j.	€ 7.182,- uit Subsidie programma WMO	
15. Plan van aanpak en ondersteuning van omniverenigingen	2009 – 2012	€ 10.000,- p.j.	-	€ 10.000,- (structureel)
16. Verenigingsondersteuningsplan opstellen en uitvoeren	2009 – 2012	€ 30.000,- p.j.	-	€ 30.000,- (structureel)
17. Bekendheid sportservicepunt	2008	€ 5.000,- (éénmalig)	Flexibel sportbudget € 5.000,-	

Combinatiefuncties raken de beleidsterreinen onderwijs, sport en cultuur. Naar aanleiding van het gemeentelijk onderzoek over combinatiefuncties wordt een besluit genomen over de definitieve deelname aan deze rijksregeling. Dit is onder andere afhankelijk van de bereidheid van maatschappelijke partners om samen te werken in deze regeling. In 2009 zal, afhankelijk van de resultaten van het onderzoek, bezien worden hoe de eventuele structurele dekking gerealiseerd kan worden door bestaande middelen te benutten / anders in te delen. Het aantal combinatiefuncties dat uiteindelijk gerealiseerd moet worden om in aanmerking te blijven komen voor een structurele rijksbijdrage bedraagt 15,4 FTE. Dit aantal is gebaseerd op het aantal jongeren < 18 jaar dat woonachtig is in Helmond. In 2009 ontvangt de gemeente € 333.131,- van het Rijk om 7,4 combinatiefuncties te realiseren. In 2010 dient er 9,6 FTE gerealiseerd zijn. Kosten worden geraamd op € 432.147,-.

Hiervoor ontvangt de gemeente € 168.565,- van het Rijk. De totale jaarlijkse kosten voor de combinatiefuncties bedragen per 2012 jaarlijks € 691.561,-. De rijksbijdrage bedraagt per 2012 jaarlijks € 274.874,-. De gemeentelijke dekking zal geheel of gedeeltelijk gevonden worden door bestaande middelen te herschikken. In 2009 zal hiernaar onderzoek worden gedaan.

Voor alle posten met PM of IVP als dekking geldt dat hiervoor nog geen middelen beschikbaar zijn, realisatie hiervan is afhankelijk van het beschikbaar komen van financiële ruimte.

De dekking voor de beleidsvoornemens 1, 2, 5 en 17 zijn te herleiden uit de gemeentebegroting 2008 (pagina 22). Voor beleidsvoornemen 14 is de dekking voorzien in het gemeentelijk subsidieprogramma WMO. (kaderopleidingen vrijwilligersorganisaties)

BIJLAGEN

BIJLAGE 1 Omgevingsanalyse

1. SPORT EN OVERHEID

1.1 Rijksbeleid sport

Het sportbeleid van het rijk richt zich vooral op het benutten van sport voor maatschappelijke doelen. De sport moet daarvoor voldoende toegerust zijn. Zorg voor de kwaliteit van het sportaanbod is een taak van de rijksoverheid. In de nota 'Tijd voor sport', beschrijft het kabinet aan de hand van drie overkoepelende thema's Meedoen, Bewegen en Presteren' de hoofdlijnen van het sportbeleid in de periode 2006-2010.

1. Gezond door sport

Meer sporten en bewegen draagt bij aan een betere gezondheid. Om dat doel te bereiken kwam het vorige kabinet onder meer met het Nationaal Actieplan Sport en Bewegen. Doel van dit plan is om meer mensen voldoende te laten sporten en bewegen en dat minder mensen inactief zijn. Het Nationaal Actieplan Sport en Bewegen mikt op vijf belangrijke aandachtsgebieden: wijk, school, werk, zorg en sport. De alliantie School en Sport heeft als doel dat in 2010 leerlingen op 90% van alle scholen dagelijks kunnen sporten binnen en buiten de schooluren.

2. Meedoen door sport

Om het voor meer mensen mogelijk te maken om elkaar via de sport te ontmoeten en mee te doen aan maatschappelijke activiteiten zet het kabinet in op een aantal projecten rond opvoeden, het versterken van waarden en normen het vernieuwen van het lokaal sportaanbod en een integrale buurtaanpak en school.

3. Sport aan de top

De Nederlandse sportsector zet zich in voor een top-tien notering van de beste sportlanden ter wereld. Het kabinet ondersteunt dit en maakt zich sterk voor een goed klimaat voor de topsporter in Nederland. Het gaat om talentherkenning en -ontwikkeling, het (financieel) faciliteren voor de topsporter, coaches aan de top, het tegengaan van dopinggebruik en tenslotte de organisatie van topsportevenementen en de realisatie van topsportaccommodaties in Nederland.

Daarnaast heeft het huidige kabinet sport een duidelijke plaats gegeven in het beleidsprogramma 2007-2011 'Samen werken, samen leven'. Het kabinet steunt de sport vooral om de maatschappelijke waarden waaraan sport een bijdrage levert.

De rijksnota 'Tijd voor sport' besteedt ook aandacht aan de ruimte voor sport. Bij stedenbouwkundige ontwikkelingen en de realisatie van woningbouwprogramma's staat de ruimte voor groen, recreatie, spelen en sport toch vaak onder druk. Het kabinet heeft daarom in de nieuwe sportnota een streefnorm opgenomen; minimaal 75m² per woning voor groen, recreatie, spelen en sport.

1.2 Provinciaal beleid: support voor sport en bewegen

In navolging van het rijksbeleid heeft de provincie Noord-Brabant als algemene beleidsdoelstelling geformuleerd: *Een sportieve provincie waarin veel aan sport wordt gedaan en veel van sport wordt genoten in zowel sociaal-cultureel, economisch als ecologisch opzicht.* De uitvoering van het provinciaal sportbeleid is grotendeels neergelegd bij Sportservice Noord-Brabant.

Sport toegankelijk maken voor zoveel mogelijk Brabanders is een van de kernpunten in de sportnota van de provincie Noord-Brabant. Hierin geeft de provincie aan hoe ze samen met gemeenten, organisaties voor sportondersteuning en regionale sportbonden het sportklimaat in Brabant verder wil verbeteren.

De provincie heeft vier doelen gesteld:

- Een sterker lokaal sportbeleid
- Ondersteuning van vrijwilligers
- Sociale en multiculturele integratie in de sport
- Hogere deelname van scholieren aan sportverenigingen.

De provincie wil sport ook inzetten voor andere beleidsdoelen. Verder wil ze de organisatie van de sportsector verbeteren. Ten slotte geeft de provincie Sportservice Noord-Brabant een centrale rol in adequate en vitale sportondersteuning.

2. SPORT IN HELMOND

2.1 Gemeentelijk beleid

Collegeprogramma 2006-2010

Het collegeprogramma 2006-2010 heeft als titel "Sociaal en Betrokken" en behelst 2 jaar van deze sportnota. Het collegeprogramma heeft als uitgangspunt dat sport gezond is voor de burger alsmede voor de samenleving waarin sociale cohesie actief moet worden bevorderd. Verenigingen en stichtingen dienen verstevigd en uitgebouwd te worden. Om bovenstaande te kunnen vertalen worden onder andere de volgende accenten gelegd:

- Meer inwoners van Helmond kunnen, georganiseerd of ongeorganiseerd naar eigen keuze en overeenkomstig hun aanleg en mogelijkheden op verantwoordelijke wijze sport en recreatie bedrijven
- Het stimuleren van vrijwilligers in sportorganisaties en sportevenementen wordt gestimuleerd.
- De gemeentelijke sportaccommodaties zijn van goede kwaliteit, laagdrempelig en sociaal veilig.

Het sportbeleid van de gemeente Helmond richt zich primair op:

- Het beheer en onderhoud van sportparken
- Het stimuleren van sport door het verlenen van subsidies voor onder meer jeugdleden sporttalenten, verenigingsondersteuning
- Beheer en verhuur van gemeentelijke binnensportaccommodaties
- Beleidsontwikkeling
- Het ondersteunen van verenigingen
- Uitvoering geven aan het sportservicepunt (aanspreekpunt sport)

De primaire functie van sport is gelegen in het plezier dat mensen er aan beleven. Een kwalitatief hoogwaardig sportaanbod en een organisatorische sportinfrastructuur bestaande uit vitale sportverenigingen zijn hiervoor de eerste vereisten.

2.2 Kaderstelling sport

In december 2007 heeft de gemeenteraad de kaders ten behoeve van het nieuwe sportbeleid vastgesteld. De beleidskaders zijn een leidraad voor het nieuwe sportbeleid. Verschillende uitgangspunten die het sportbeleid raken (o.a. wandelroutes, gezonde kantines) maar niet primair tot het beleidsterrein van sport behoren zijn bij desbetreffende afdelingen / organisaties weggezet. De vastgestelde kaders zijn als bijlage aan de nota toegevoegd.

2.3 Sport in relatie tot andere beleidsterreinen

Om sport in te kunnen zetten als middel binnen andere gemeentelijke beleidsterreinen, dient de sport zelf sterk genoeg te zijn. De primaire functie van sport is gelegen in het plezier dat mensen eraan beleven (sport als 'doel'). Een kwalitatief hoogwaardig sportaanbod dat aansluit bij de vraag en een sterke organisatorische sportinfrastructuur, bestaande uit vitale sportverenigingen die gebruik maken van goede accommodaties, zijn hiervoor de eerste vereisten.

Wet Maatschappelijke Ondersteuning (WMO)

Werken aan Helmond, een sociale, actieve en zorgzame stad, dat is voor Helmond de kern van de WMO. Een zorgzame stad is een stad waar mensen verantwoordelijkheid nemen voor elkaar. Zo'n zorgzame stad ontstaat en bestaat niet op zich zelf. Zorgzaamheid vraagt om actieve burgers die verantwoordelijkheid nemen voor elkaar, voor de buurt, de wijk, voor de stad. Het vraagt ook om sociale verbanden, waar mensen deel van uit kunnen maken, zodat ze erbij horen. Investeren in sociale verbanden van sportclub tot fanfare, van wijkvereniging tot actiecomité is van enorme waarde voor deze stad in het algemeen en haar kwetsbare inwoners in het bijzonder. Sportverenigingen spelen daarbij een belangrijke rol. Met name in het vergroten van de sociale samenhang en leefbaarheid. "Meedoen" is het devies in de WMO. De in de WMO genoemde prestatievelden sluiten aan op de doelstellingen die onder meer vanuit de sport- en welzijnssector al jaren worden nagestreefd.

Lokaal gezondheidsbeleid

Het aantal volwassenen en jongeren dat rookt, te veel drinkt, te weinig beweegt en ongezond eet blijft hoog. Beweeg- en voedingsnormen (30 minuten bewegen) worden door een meerderheid niet gehaald. Onder jongeren zijn vooral bewegingsarmoede en overgewicht factoren in opkomst die de

gezondheid negatief beïnvloeden. Sport en bewegen leveren een belangrijke bijdrage aan de gezondheid. Het verbetert niet alleen de gezondheid maar is vooral ook plezierig en ontspannend. Sport en beweegactiviteiten kunnen een belangrijke bijdrage leveren aan gezondheidspreventie, zelfredzaamheid en het stimuleren van een gezonde leefstijl.

Ouderenbeleid

Het kerndoel van het gemeentelijke seniorenbeleid is als volgt geformuleerd:

Dat in de gemeente wonende senioren zo lang mogelijk zelfstandig, als volwaardige burgers kunnen wonen en deelnemen aan de samenleving, ook indien er sprake is van een fysieke of geestelijke beperking.

De algemene doelstelling van het Helmondse seniorenbeleid is alle senioren in de gelegenheid te stellen zo lang mogelijk zelfstandig in de eigen vertrouwde omgeving maatschappelijk te functioneren en te wonen. Doelstelling van het ouderenbeleid op het onderdeel bewegen:

- Inzicht in witte vlekken en overlappings in het aanbod;
- Een integraal aanbod van sport/bewegingsactiviteiten voor senioren gericht op de langere termijn;
- Efficiënte en effectieve inzet van subsidiemiddelen.

Vrijwilligersbeleid

Vrijwilligerswerk is van groot belang voor de samenleving. Het verdient naast waardering en respect ook goede organisatorische en financiële randvoorwaarden. Vrijwilligerswerk heeft te maken met ingrijpende ontwikkelingen. Veel van deze ontwikkelingen kunnen als bedreiging worden gezien voor het vrijwilligerswerk. De gemeente Helmond kiest er echter voor zich erdoor te laten inspireren.

Vrijtijdsbeleid

Het vrijetijdsbeleid wordt ontwikkeld en geïmplementeerd vanuit de afdeling Economische zaken en Arbeidsmarkt. De definitie van het 'leisure' beleid is als volgt: alle (concentraties van) algemeen toegankelijke vrijetijdsvoorzieningen, zowel overdekt als in de openlucht met een (boven) stedelijke verzorgingsfunctie. Vrijtijdsbeleid in Helmond is per definitie integraal en sectoroverstijgend: het vormt een overkoepelend kader voor beleid op het gebied van sport, cultuur, horeca, detailhandel, evenementen, recreatie en toerisme, maar heeft ook raakvlakken met ruimtelijk beleid en met stadsmarketing. Vrijtijdsbeleid bemoeit zich niet met de wijk- en buurtgerichte voorzieningen (trapveldjes, speelveldjes), vrijetijdsbeoefening in verenigings- en cursusverband (sportverenigingen, hobbyclubs) en diensten op het terrein van welzijn (o.a. kinderopvang, fysiotherapie).

Onderwijsbeleid

Vanuit onderwijshuisvesting doen we het volgende aan sport en beweging:

- Scholen voor primair onderwijs voorzien in gymnastiekruimte voor kinderen tussen 6-12 jaar. We bekostigen de gymzaal via klokurenvergoeding of stellen het om niet ter beschikking als het om een gemeentelijke accommodatie gaat. Dit ligt vast in de beleidsregel bekostiging gymnastiekruimte.
- Scholen voor primair onderwijs voorzien van speellokalen of vergoeding gymnastiekruimte voor kinderen van 4 en 5 jaar. In de verordening voorzieningen huisvesting onderwijs staat beschreven wanneer gebouwd mag worden en wanneer vergoed wordt.
- Scholen voor voortgezet onderwijs voorzien van gymzaal bij nieuwbouw (verordening).
- Scholen voor voortgezet onderwijs voorzien van sportvelden, deze worden vergoed voor maximaal 8 weken per jaar (verordening).

Integraal jeugdbeleid

Het doel van het integraal jeugdbeleid is dat het kind centraal staat; kernbegrippen zijn goed burgerschap, zelfstandig, constructief en effectief; jongeren kunnen functioneren en een actieve bijdrage leveren aan de samenleving van onze stad.

Doelen 13-:

- In 10% (van ca. 850 risicogezinnen) leerbare ouders resultaten bereiken door opvoedingsondersteuning.
- 45 gezinnen met niet-leerbare ouders een gedragsroutine aanleren door opvoedingsondersteuning

Doelen 13+:

- Meer attractiviteit in de stad, meer betrokkenheid bij de stad
- Meer ontwikkelkansen bieden in een stimulerende omgeving

- Actieve participatie bevorderen
- Handhaven huidige inzet, bestrijden van risicogedrag, betere competenties

Speelruimtebeleid

Informele speelruimte is belangrijk voor kinderen om zich in Helmond vrij te kunnen bewegen in de openbare ruimte. Informele speelruimte wordt beschreven als speelruimte die niet primair bedoeld en ingericht is als speelruimte voor kinderen.

Evenementenbeleid

In 2004 is de evenementennota 'Beleef het in Helmond' vastgesteld. Met het evenementenbeleid wil de gemeente Helmond haar positie als centrumgemeente versterken voor haar eigen inwoners en mensen uit met name de Peelregio en de rest van zuidoost Brabant. Twee sportevenementen die op de evenementenlijst staat zijn de Profronde van Stiphout en de ELE-rally. Begin 2009 wordt de evenementennota herijkt.

2.4 Sportinfrastructuur

In bijlage 2 worden ontwikkelingen beschreven als de ontwikkeling van de stad, sportdeelname en sportverenigingen. De belangrijkste punten hierin zijn:

Bevolkingssamenstelling: (statistisch jaarboek gemeente Helmond)

- Gemeente Helmond telt per 1 januari 2008 86.793 inwoners. Hiervan is maar liefst 25% jonger dan 21 jaar. 8,6% is ouder dan 65 jaar. De bevolking neemt toe tot 102.175 inwoners in 2021.
- De Helmondse bevolking veroudert, maar de vergrijzing is (nog) geen probleem zoals dat landelijk het geval is.
- Brandevoort groeit uit tot de grootste wijk van Helmond met ruim 19 duizend inwoners.
- De bevolking van Stiphout vergrijst het meest.

Sportdeelname (inwonersenquête 2004/2005)

- Van de Helmondse volwassenen sport de helft. Hiermee ligt het aandeel onder het landelijk gemiddelde. (60%)
- Van de Helmondse jeugd (6 tot 18 jaar) heeft tweederde in het afgelopen jaar gemiddeld minimaal een keer per maand gesport (naast de lessen lichamelijke opvoeding op school).
- Tweederde van de inwoners van Helmond geeft aan voldoende mogelijkheden te hebben om de sport te beoefenen die ze willen.
- De helft van de inwoners van Helmond is (zeer) tevreden met de sportvoorzieningen in Helmond. Als we de inwoners die hier geen mening over hebben buiten beschouwing is driekwart (zeer) tevreden.

Stadspanelonderzoek sport en vrije tijd 2007

- De Helmonder is over het algemeen redelijk tevreden over het verstrekken van informatie over sport door de gemeente Helmond
- Als de gemeente een rook- en alcoholverbod invoert bij sportkantines tijdens jeugdwedstrijden, heeft dat instemming van een groot deel van de bevolking
- Een op de vier Helmonders kent de Raad voor de Sport, de overige niet
- De meest gemiste vrijetijdsvoorziening is een openluchtwembad

Sportaanbod (gegevens team sport)

- In Helmond zijn er ongeveer 155 sportverenigingen actief en ontvangen 57 sportverenigingen jeugdledensubsidie.
- Het aantal jeugdleden actief bij sportverenigingen laat de laatste jaren een stijgende lijn zien:

Tabel jeugdleden gemeente Helmond

Jaartal	Aantal jeugdleden
2003	6249
2004	6440
2005	6696
2006	7233
2007	7339

2.5 Subsidievormen

De gemeente kent een aantal subsidieregelingen waar sportverenigingen en sportorganisaties gebruik van kunnen maken. Alle subsidieregelingen worden onder andere in het digitale loket van de gemeente beschreven.

Enkele subsidievormen zijn de jeugdledensubsidie, sportstimuleringsubsidie, jubileumsubsidie, investeringsbijdrage sportaccommodaties en subsidie ten behoeve van het organiseren van topsportevenementen.

3. EVALUATIE HUIDIG SPORTBELEID

De sportnota Helmond gaat ervoor!!! 2003-2007 is vastgesteld in mei 2004. Doelstelling van de nota is een leidraad vormen voor het sportbeleid in de periode 2003-2007. In deze beleidsnotitie is getracht om middels 17 ambities vorm te geven aan het sportbeleid.

Ambitie	Projecten	Resultaten
1	Inventarisatie sport en sportwensen	De inwonersenquête 2004/2005 had een onderdeel sport (conclusies in bijlage 2) . In 2007 is het stadspanel gemeente Helmond bevraagd over sport- en vrije tijdsvoorzieningen.
2	Regiegroep Breedtesport	In 2004 is de regiegroep breedtesport ontstaan. De regiegroep heeft tijdens de looptijd breedtesportimpuls afstemming binnen breedtesportprojecten gezocht en is van meerwaarde geweest voor de kwaliteit van de breedtesportprojecten.
3	Stimuleren van sportdeelname (Breedtesportimpuls)	De breedtesportprojecten zijn in 2006 afgerond. Het breedtesportproject "Samen in Beweging" (SWH) maakt deel uit van de BOS-projecten die in 2007 gestart zijn waarmee continuïteit gewaarborgd is. Middels het evenement Helmond Sportief van de Raad voor de Sport konden inwoners van het Helmond kennis maken met sport in Helmond.
4	Verbreden en versterken van het aanbod voor sport en bewegen met name overdag	In Helmond zijn er verschillende mogelijkheden om overdag te sporten. (o.a. fitness, zwemmen, tennis, golf, jeu de boules). Op een versterking van het aanbod is vanuit de gemeente niet gestuurd. Uit de inwonersenquête 2004/2005 komt naar voren dat de Helmonder van mening is dat er voldoende sportmogelijkheden zijn in Helmond. Tevens is de vraag om overdag te sporten niet gestegen.

Ambitie	Projecten	Resultaten
5	Versterken en ondersteunen sportverenigingen m.b.t. vrijwilligers	Door de VWC is er uitvoering gegeven aan het project Sport na 2000. Er is onderzoek gedaan naar de kansen en bedreigingen m.b.t. het vrijwilligersbeleid onder Helmondse sportverenigingen. Daarnaast is gewerkt aan het opzetten van een vertaalslag van de onderzoeksresultaten naar concrete, praktische handvatten en het oprichten van een sportvacaturebank. Verenigingen weten nu meer van wensen op het gebied van werving en binding, communicatie en publiciteit, fondsenwerving, clubgevoel, verzekeringen en aansprakelijkheid, deskundigheidsbevordering en het opstellen van beleid. In 2006 is het project afgerond.
6	Subsidie t.b.v. sponsorplan / deskundigheidsbevordering voor vereniging	Door de Raad voor de Sport is deze ambitie vertaald door het sponsorstappenplan van het NOC*NSF op de website van de Raad voor de Sport ter beschikking te stellen.
7	Algemene aanpassing van het bestaande subsidiebeleid / Invoeren jaarprogramma Sport	In 2006 zijn er nieuwe beleidsregels jeugdledensubsidie opgesteld. Per 2007 zijn de structurele sportsubsidies opgenomen in het subsidieprogramma Jeugd, Zorg, Welzijn en Sport. Hierdoor zijn alle subsidies aan vrijwilligersorganisaties ondergebracht in één subsidieprogramma.
8	Aanpassing van het bestaande tarievenbeleid	Na vergelijkend onderzoek naar huurtarieven in de regio zijn de huurtarieven binnensportaccommodaties verhoogd. Verdere tariefsaanpassingen (uitgezonderd de jaarlijkse indexering) zijn niet aan de orde geweest.
9	Instellen fonds topsport en topsportevenementen	In 2004 is het topsportfonds vastgesteld. Jaarlijks is er € 15.000,- beschikbaar. In de periode 2004 t/m 2007 hebben 21 sporters een bijdrage ontvangen uit het fonds en zijn 2 NK's gesubsidieerd.
10	Project Professionalisering in de sport (PRINS)	Slechts 1 vereniging heeft gebruik gemaakt van de regeling om een verenigingsmanager aan te stellen binnen de sportvereniging. Een tweede aanvraag wordt voorbereid.
11	Extra Sportstimuleringsubsidie	Zo'n 30 sportverenigingen en organisaties hebben gebruik gemaakt van deze regeling. Activiteiten als kennismakingslessen sport op basisscholen, open dagen, sporttoernooien en activiteiten op het Cruiff Court zijn georganiseerd. Het jaarlijks beschikbare budget wordt niet volledig benut.
12	Investeringsbijdrage geprivatiseerde sportverenigingen	Slechts 2 verenigingen hebben gebruik gemaakt van deze subsidieregeling. In totaal hebben deze verenigingen € 37.962,- aan investeringsubsidie ontvangen.

Ambitie	Projecten	Resultaten
13	Verhoging budget bestedingsoverzicht sport	Jaarlijks is er € 25.000,- meer beschikbaar gesteld voor het bestedingsoverzicht sport. Door investeringen in onder andere hekwerk, bestrating, aanschaf pannakooi, verlichting op sportvelden e.d. is het extra budget jaarlijks volledig benut.
14	Verbeteren kwaliteit huidige benutting van sportaccommodaties	In 2007 heeft het college een korte notitie over het beheer van binnensportaccommodaties vastgesteld. In 2008 zal een acquisitieplan binnensportaccommodaties worden vastgesteld. Dit plan geeft aanbevelingen om de bezetting van sportaccommodaties te vergroten en efficiënter gebruik te maken van de zalen. Een onderzoek om het gebruik van buitensportaccommodaties te verbeteren zal in de deelnota 'Ruimte voor Sport' worden uitgewerkt.
15	Accommodatieknelpuntenonderzoek	20 sportverenigingen kwamen in aanmerking voor een financiële bijdrage. De gemeenteraad heeft in totaal € 1.000.000 beschikbaar gesteld om knelpunten op te lossen. Met een aantal verenigingen worden nog plannen doorgesproken in 2008 om de accommodatieknelpunten op te lossen. Totaal is reeds € 740.220,- geïnvesteerd.
16	Onderzoek naar nieuwe ontwikkelingen (Brandevoort, Suytkade, Berkendonk)	De deelnota Ruimte voor Sport zal wegens capaciteitsproblemen niet eerder dan eind 2008 opgeleverd worden. De ontwikkeling van de verplaatsing van de Citysporthal naar Suytkade is in gang gezet en er is in Brandevoort ruimte voor zowel binnen- als buitensport gerealiseerd. De verdere planvorming voor Berkendonk heeft vertraging opgelopen.
17	Instellen bureau sport; aanpassing personeelsbestand bureau sport;	Ambitie 17 van de sportnota is deels gerealiseerd en deels niet. Er is een team Sport bij de gemeente ontstaan waar van 1 maart 2006 tot 24 september 2007 de beleidsmedewerker van de RvdS is gedetacheerd. Daarmee is het sportservicepunt in Helmond vanaf 1 maart 2006 ondergebracht bij Team Sport van de gemeente. Projectmedewerkers voor de breedtesport zijn niet gedetacheerd omdat medewerkers van de verschillende instellingen naast de tijdelijke breedtesportprojecten ook andere werkzaamheden vervulden. Daarnaast zijn de breedtesportprojecten in 2006 afgerond. Per 1 januari 2008 is het personeelsbestand bij team sport uitgebreid met 1 FTE (structureel).

Op basis van de evaluatie van het huidig sportbeleid zijn nieuwe beleidsvoornemens opgesteld. Verschillende projecten/ambities zullen in het toekomstig sportbeleid wederom opgenomen worden.

3.2 Verankering van sport in de organisatie

De afgelopen jaren is de positionering van sport binnen de organisatie verstevigd. Er is besloten om Team Sport te handhaven om voor zowel de interne organisatie als voor sportorganisaties in Helmond een duidelijk aanspreekpunt voor sport te hebben. De beleidscapaciteit is structureel uitgebreid met 1 FTE. De opzet van het Sportservicepunt binnen de gemeentelijke organisatie heeft er toe bijgedragen dat Helmond over één loket beschikt waar alle inwoners van Helmond terecht kunnen met vragen en ondersteuning op het gebied van sport. De komende jaren zal het sportservicepunt verder uitgebouwd worden.

Middels een 'Netwerk sport en bewegen', onder leiding van de gemeente, ondersteunen en informeren professionals elkaar en worden sportprojecten voorbereid. Deze bundeling van krachten wordt gezien als een meerwaarde voor de ontwikkeling van sportstimuleringsbeleid in Helmond. Ook de Raad voor de Sport is partner van dit netwerk.

Met de Raad voor de Sport is periodiek overleg. In 2006 is er een nieuwe overeenkomst afgesloten met de Raad voor de Sport. Conform het convenant heeft de Raad voor de Sport de volgende taken:

- Het gevraagd en ongevraagd uitbrengen van adviezen aan het college van burgemeester en wethouders van Helmond
- De belangenbehartiging van de sportverenigingen in Helmond
- Te participeren in de gemeentelijke beleidsontwikkeling
- Promotie van de sport in het algemeen in de gemeente Helmond
- Een bemiddelende functie in het kader van het behalen van de gemeentelijke beleidsdoelstellingen.

In 2008 zal de overeenkomst conform afspraak worden geëvalueerd.

BIJLAGE 2 Kaderstelling sport

Kaders: TOPSPORT

1. Gemeentelijke focus ligt op breedtesport
2. Alleen (jonge) talentvolle sporters worden gefaciliteerd in Helmond
3. De gemeente stimuleert sporters met een ambitie om topsporter te worden mits zij een bijdrage leveren (rolmodel, citymarketing) aan de breedtesport in Helmond
4. De gemeente heeft geen initiërende voorwaardenscheppende rol met betrekking tot het realiseren van voorzieningen voor topsport
5. De gemeente ondersteunt waar nodig sportorganisaties bij de organisatie van topsportevenementen

Kaders STIMULERING:

6. Naast jeugdledensubsidie moet er een ledensubsidie komen voor leden met een lichamelijke of verstandelijke beperking
7. De bestaande programma's gericht op het activeren van de sportdeelname door ouderen en gehandicapten moeten waar nodig worden uitgebreid en ingebed in de bestaande sportkaders
8. De gemeente moet sportorganisaties stimuleren om (meer) en onderling te gaan samenwerken met andere organisaties
9. Het bevorderen van sport kennismakingslessen op basisscholen, gevolgd door doorstromingslessen bij een vereniging
10. Het stimuleren van sportverenigingen tot het organiseren van sportevenementen die een bijdrage leveren aan een laagdrempelig, eigentijds en structureel aanbod
11. Het actief communiceren naar burgers en samenwerkingspartners van het brede aanbod van sportactiviteiten, sportvoorzieningen en subsidiemogelijkheden
12. Er moet onder leiding van de gemeente samenhang worden aangebracht binnen de BOS-driehoek zodat het buurtwerk (SWH), het onderwijs en de sportorganisaties gezamenlijke initiatieven ontplooiën met een structureel karakter
13. Het stimuleren van sport in de wijk en het verstevigen van sociale cohesie in de wijken door onder andere voldoende multifunctionele sportveldjes aan te leggen in overleg met de dienst Stedelijke Ontwikkeling en Beheer
14. De gemeente stimuleert sportverenigingen om te komen tot gezonde kantines als het gaat om roken, drinken en gezond eten
15. Sportorganisaties die innovatief en/of maatschappelijk betrokken beleid uitvoeren, moeten daar via het gemeentelijk subsidiestelsel voor worden beloond
16. De gemeente moet waar mogelijk en in samenspraak ongeorganiseerde sport stimuleren, bijvoorbeeld door het uitzetten van wandel-, trimroutes e.d.

Kaders SPORTORGANISATIES / ONDERWIJS

17. In samenwerking met derden (sportkoepels/Vereniging Sport en gemeenten/NOC*NSF) moet de gemeente een gericht beleid ontwikkelen om het vrijwilligerswerk te ondersteunen en faciliteren
18. Het bevorderen van professionele begeleiding bij verenigingen door het aanbieden van verenigingsondersteuning. (kader, werven vrijwilligers, subsidies)
19. De samenwerking tussen (brede) scholen en sportverenigingen moet worden gestimuleerd en gefaciliteerd, waardoor onder meer sport na school meer mogelijk wordt
20. De gemeente stimuleert de uitwisseling van professionals van scholen, welzijnsinstellingen en sportorganisaties
21. De diversiteit van gymnastieklessen vergroten door bijvoorbeeld het inzetten van bewegingsconsulenten

D) ACCOMMODATIES

22. Buitensportaccommodaties met kunstgrasvelden moeten in overleg met de verenigingen door de wijk gebruikt kunnen worden
23. Buitensportaccommodaties moeten in principe gesitueerd zijn in of de directe nabijheid van de wijk
24. Er dient gestreefd te worden naar voldoende en kwalitatief goede openbare sport en beweegruimten
25. Goede spreiding van sportaccommodaties over de stad

26. *Samenwerking tussen verenigingen die veel ruimte nodig hebben (veldsporten) wordt gestimuleerd*
27. *Gemeente ontwikkelt beleid ter bevordering van het efficiënt gebruik van gemeentelijke sportaccommodaties*
28. *(Multifunctionele) sportaccommodaties moeten in de regel geschikt zijn voor schoolgebruik tijdens schooluren en voor het gebruik door sportorganisaties daarbuiten*
29. *De aanleg van andersoortige ondergronden bij buitensportvelden moet worden geïntensiveerd. [‘all weather’/kunstgras; medegebruik]*
30. *Multifunctionaliteit, bereikbaarheid, spreiding en toegankelijkheid moeten kernbegrippen zijn voor het accommodatiebeleid*
31. *De gemeente moet meerjarenonderhouds- en vervangingsplannen voor alle gemeentelijke sportaccommodaties opstellen*
32. *Voor sportaccommodaties worden kwaliteitseisen opgesteld*

BIJLAGE 3

SPORTINFRASTRUCTUUR

Helmond in beeld

Gemeente Helmond telt per 1 januari 2008 86.793 inwoners met een bewoond woningvoorraad van 37.312 woningen. De bevolking neemt toe tot 102.175 inwoners in 2021. Bij het huidige woningbouwprogramma kan de 100.000e inwoner eind 2017 begroet worden. De samenstelling van de bevolking wordt evenwichtiger. De leeftijdscategorie 30-40 jaar is de enige die niet groeit tot 2021. De verwachting is dat de Helmondse bevolking wat betreft leeftijdsopbouw steeds meer op de Nederlandse bevolking gaat lijken. De Helmondse bevolking verouderd, maar de vergrijzing is (nog) geen probleem zoals dat landelijk het geval is. Vanaf 2010 zal het aandeel inwoners ouder dan 65 jaar toenemen.

In de periode tot 2021 concentreert de woningbouw zich met name in de Binnenstad en Brandevoort. Dit zijn ook de wijken met de grootste bevolkingsgroei. Brandevoort groeit uit tot de grootste wijk van Helmond met ruim 19 duizend inwoners. De bevolking van Stiphout verouderd het meest. Het aandeel 65-plussers neemt toe van 15,4% tot 22,5%. Ook in de jongere wijken zoals Dierdonk, Rijpelberg en zelfs Brandevoort is de veroudering van de bevolking zichtbaar. Het geeft aan dat het verouderingsproces onvermijdelijk is, en daarmee ook de veranderende behoefte aan voorzieningen. De enige wijk waar het aandeel 65-plussers niet toeneemt is Helmond-Oost. Helmond-Oost heeft een hoge gemiddelde leeftijd (41,3 jaar), maar zal door de evenwichtige leeftijdsopbouw niet verder verouderen.

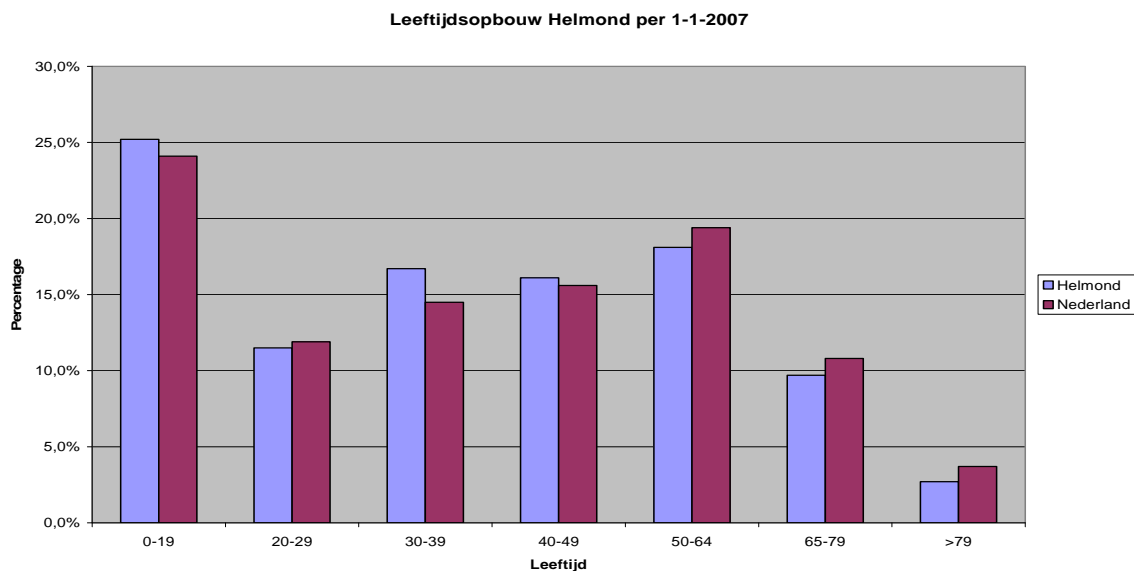

Bevolkingsontwikkeling 2007-2021

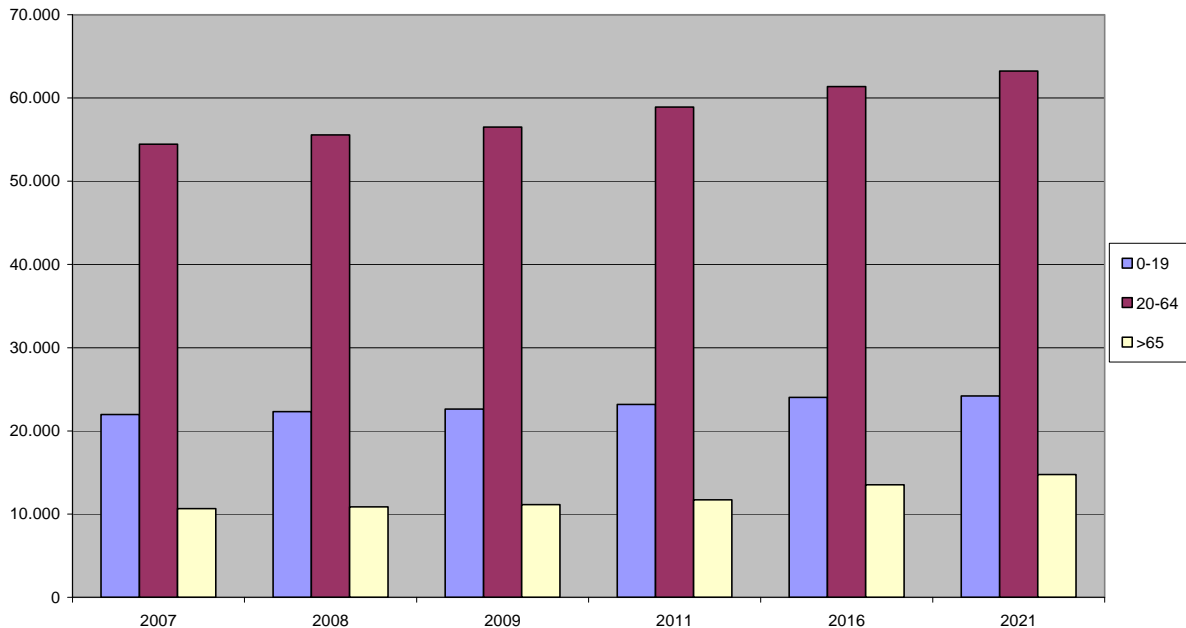

Sportdeelname

In de Inwonersenquête 2004/2005 is het sportdeelnamepercentage van de Helmondse bevolking voor het laatst gepeild. De volgende conclusies kunnen worden getrokken.

- Van de Helmondse volwassenen sport de helft. Hiermee ligt het aandeel onder het landelijk gemiddelde. (60%) De sportdeelname onder de Helmondse bevolking lijkt vanaf de eerste meting in 1997 wel een positieve trend te tonen.
- Mannen zijn nog steeds in iets grotere mate sportief actief dan vrouwen. De sportparticipatie onder vrouwen is wel elk jaar sinds 1997 gestegen.
- Van de Helmondse jeugd (6 tot 18 jaar) heeft tweederde in het afgelopen jaar gemiddeld minimaal een keer per maand gesport (naast de lessen lichamelijke opvoeding op school). Ook dit aandeel ligt onder het landelijk gemiddelde.
- Uit de redenen van mensen om niet sporten blijkt dat het best lastig zal zijn de participatiegraad te verhogen. Bij volwassenen zijn houdt er niet van, geen tijd en leeftijd de vaakst genoemde redenen. Mogelijk dat onwetendheid over het aanbod hier debet aan is. Ouders noemen relatief vaak te hoge kosten waarom kinderen niet sporten. Dit naast houdt er niet van en geen tijd.
- Tweederde van de inwoners van Helmond geeft aan voldoende mogelijkheden te hebben om de sport te beoefenen die ze willen.
- Het ontbreken van een openlucht zwembad en een kwalitatief goed zwembad worden het vaakst genoemd bij de vraag wat men mist.
- De helft van de inwoners van Helmond is (zeer) tevreden met de sportvoorzieningen in Helmond. Laten we de inwoners die hier geen mening over hebben buiten beschouwing is driekwart (zeer) tevreden.

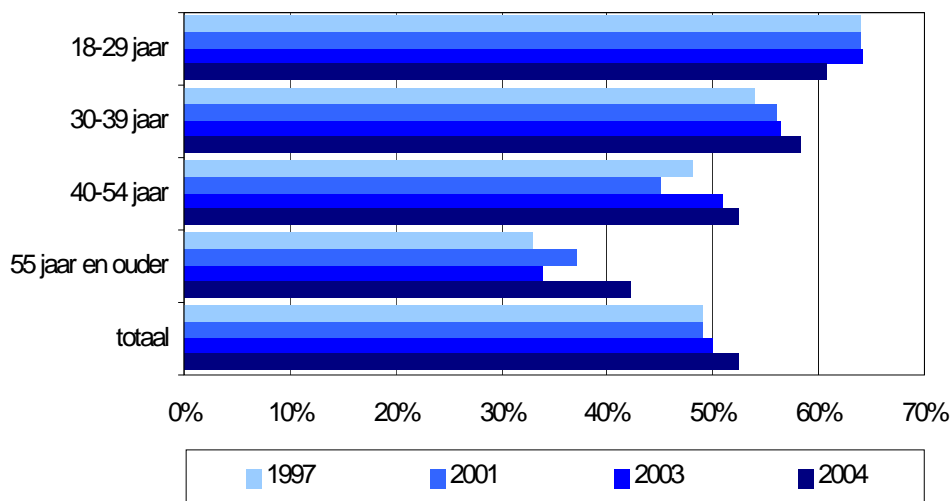

Het aantal sportverenigingen in Helmond blijft redelijk constant. Het aantal sporters ook. De sportdeelname in de leeftijdscategorie 18-29 jaar daalt.

bron: Inwonersenquête 2004/2005 gemeente Helmond, deel 5: deelname aan sport, afdeling Onderzoek en Statistiek

Landelijke sportgegevens

Uit gegevens van het Sociaal en Cultureel Planbureau blijkt dat bijna 60% van de bevolking minstens eens per maand aan sport doet. Voor de jeugd tot 19 jaar is dat getal zelfs meer dan 80%. Gemiddeld besteden wij 2,6 uur per week aan sport en beweging. 36% Van de bevolking is lid van één van de 27.000 sportverenigingen. Bij de jeugd is zelfs 60 tot 65% lid van een sportvereniging. De helft van de bevolking volgt sport wekelijks via radio of TV. Ruim één miljoen vrijwilligers zijn actief in de sport. Wekelijks gaat het om 2 miljoen uren; omgerekend zijn dat 50.000 fulltime banen. Bij 16% van de sportverenigingen zijn professionals werkzaam.

Sportaanbod

Breedtesport

Breedtesport kan gezien worden als alle verschijningsvormen van sport, met uitzondering van professionele sportbeoefening en topsportbeoefening. Binnen de breedtesport kan een onderscheid gemaakt worden tussen ongeorganiseerde en georganiseerde sport.

In Helmond zijn er ongeveer 155 sportverenigingen actief en ontvangen 57 sportverenigingen jeugdledensubsidie. Het aantal jeugdleden actief bij sportverenigingen laat de laatste jaren een stijgende lijn zien.

Tabel jeugdleden gemeente Helmond

Jaartal	Aantal jeugdleden
2003	6249
2004	6440
2005	6696
2006	7233
2007	7339

Daarnaast zijn er vele clubjes in Helmond actief die niet in competitieverband sporten, maar juist recreatief sporten en bewegen. Deze clubs huren bijvoorbeeld een van de gemeentelijke binnensportaccommodaties.

BIJLAGE 4 LITERATUURLIJST

- Gemeente Helmond, *Collegeprogramma 2006-2010 'sociaal en betrokken'*
- Gemeente Helmond, *Bevolkingsprognose 2006-2021*
- Gemeente Helmond, *Statistisch jaarboek 2007*
- Gemeente Helmond, *Inwonersenquête 2004/2005, Deelname aan sport*
- Gemeente Helmond, *ASP Helmond 2015*

- Arko Sports Media, *Jaarboek Sport 2006/2007*
- Sociaal en Cultureel Planbureau, *Rapportage Sport 2006*
- NOC*NSF, *Ruimte voor Sport in Nederland tot 2020*
- Ministerie van VWS, *Tijd voor sport*
- Ministerie van VWS, *Samen voor Sport, uitvoeringsprogramma sportnota Tijd voor sport*
- Ministerie van VWS, *De kracht van sport, beleidsbrief sport*
- Provincie Noord-Brabant, *Bouwstenennotitie Sportbeleid 2008-2012*