

Op naar Meer sporten

sportbeleid in Opmeer

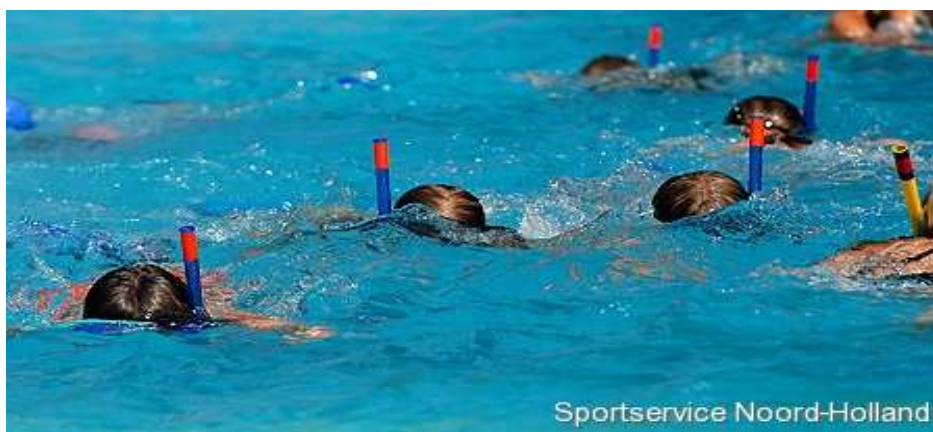

**Doelstellingen en uitvoeringsplan
Sportstimulering en accommodatiebeleid
Mei 2007 Opmeer
Carla Laan
Afdeling Welzijn**

Inhoudsopgave

Bladzijden	
3	Inhoudsopgave
4	Inleiding
5	Hoofdstuk 1.
5	1.1 lange termijn visie
5	1.2 uitwerking
6	Hoofdstuk 2. doelstellingen sportbeleid voor 2008 tot en met 2011
7	Hoofdstuk 3. Sportstimulering
7	3.1 vijfenvijftig plussers
8	3.2 jongeren tot 18 jaar
10	3.3 minder draagkrachtigen
10	3.4 inwoners met een geestelijk of lichamelijke beperking
11	3.5 sportverenigingen
11	3.6 conclusie
12	3.7 financiële middelen
14	hoofdstuk 4. Sportaccommodaties
15	4.1 binnensportaccommodaties
16	4.2 buitensportaccommodaties
18	4.3 conclusie
19	4.4 financiële middelen
21	Bijlagen

Inleiding

De laatste sportnota van de gemeente Opmeer dateert uit 1984 en betreft voornamelijk beleid op het gebied van realisatie, beheer en onderhoud van sportaccommodatie, tarieven en subsidies. In 2003 is een nieuwe impuls aan het sportbeleid gegeven door het opstarten van het breedtesportproject, waardoor de gemeente een actievere rol is gaan spelen op het gebied van sportstimulering. De gemeente Opmeer heeft in 2006 besloten, haar sportbeleid te herzien en waar nodig te vernieuwen. Daarbij wil zij niet alleen inspelen op landelijke ontwikkelingen, maar ook op de ontwikkelingen in haar eigen gemeente. Deze sportnota bevat de doelstellingen die de gemeente Opmeer heeft met haar sportbeleid voor de periode van 2008 tot en met 2011 en de wijze waarop zij deze wil bereiken.

De sportnota is op interactieve wijze tot stand gekomen. De eerste stap in de vernieuwing van dit beleid, bestond uit een inventarisatie van het bestaande sportbeleid in de vorm van een startnotitie sportbeleid (juni 2006) Deze inventarisatie bevat de sportdeelnomecijfers van de gemeente Opmeer, de staat van de binnen- en buitensportaccommodaties, de stand van zaken bij de sportverenigingen en het sportstimuleringsbeleid. Aan de hand van deze inventarisatie is een aantal mogelijkheden voor het nieuwe sportbeleid met de inwoners van Opmeer besproken. De uitkomsten van deze interactieve bijeenkomst zijn besproken in een kaderstellend debat in de Commissie Samenlevingszaken op 10 januari 2007. De raad heeft vervolgens op 1 februari 2007 de kaders vastgesteld voor het sportbeleid voor de komende vijf jaar.

Deze kaders zijn uitgewerkt in een nieuwe sportnota die in twee delen uiteenvalt: de nota "Op naar Meer sporten" en "Sporttarieven en subsidies". In voorliggende sportnota "Op naar Meer sporten", komen twee belangrijke beleidsinstrumenten aan de orde namelijk het accommodatiebeleid en sportstimuleringsbeleid. Twee belangrijke onderdelen daarvan, de sportsubsidies en tarieven komen in de deelnotitie "Sporttarieven en subsidies" aan de orde. Beide nota's zullen worden besproken met de sportverenigingen in juni 2007. De definitieve sportnota zal eind 2007 worden vastgesteld voor de komende 5 jaar. Het definitieve subsidie en tarievenbeleid moet uiterlijk voor 1 januari 2008 worden vastgesteld, om per 1 januari 2009 te kunnen worden ingevoerd. Na 5 jaar is het wenselijk dat het sportbeleid opnieuw wordt getoetst aan de hand van de gegevens van de bevolkingssamenstelling, landelijke ontwikkelingen, stand van zaken bij de sportverenigingen en de sportdeelname van de inwoners.

Op naar meer Sporten: in deze nota zijn de doelen geconcretiseerd, de middelen benoemd en de wijze waarop wordt geëvalueerd. De huidige financiële budgetten zijn uitgangspunt bij de invulling van het sportbeleid.

Hoofdstuk 1. De lange termijnvisie

1.1 De lange termijn doelstelling van sport :

De visie op sport die de gemeente heeft is de lange termijn doelstelling van het sportbeleid en bestaat uit het :

- Verbeteren van de gezondheid van de inwoners
- Bevorderen van de sociale samenhang in de dorpen

Binnen het sportbeleid wordt gestreefd naar een integrale aanpak, wat impliceert dat het sportbeleid ook invloed heeft op het beleid betreffende jeugd, ouderen, gezondheid, onderwijs en ruimtelijke ordening.

1.2 uitwerking van de lange termijn visie

Verbeteren gezondheid

De verbetering van de gezondheid van de inwoners door sportbeoefening, wordt vooral nagestreefd door het stimuleren van sportdeelname van de inwoners en sportbeoefening mogelijk maken door goed accommodatiebeleid. Deze doelstelling is uitgewerkt in de korte termijn doelstellingen bij A. en B. Daarbij kan de sportdeelname zowel binnen als buiten de sportverenigingen plaatsvinden.

Sociale samenhang

Bij de bevordering van de sociale samenhang in de dorpen spelen de sportverenigingen een belangrijke rol. Opmeer kent een bloeiend verenigingsleven en de sportverenigingen vormen daarvan een belangrijk onderdeel. Sportverenigingen hebben dus ook een sociale functie, naast de gezondheidsbevorderende aspecten.

Hoofdstuk 2. Doelstellingen voor het sportbeleid van 2008 tot en met 2012

De raad heeft op 1 februari 2007, de volgende doelstellingen van het sportbeleid vastgesteld, voor de periode van 2008 tot en met 2011.

A. Sportstimulering (uitgewerkt in hoofdstuk 3)

Sportdeelname is in principe de verantwoordelijkheid van de inwoners zelf, maar wordt wel gestimuleerd voor jeugd tot 18 jaar, 55 plussers, minder draagkrachtigen en inwoners met een geestelijke of lichamelijke beperking.

B. Accommodatiebeleid (uitgewerkt in hoofdstuk 4)

De gemeente is verantwoordelijk voor de infrastructuur van de huidige sportbeoefening en daar waar mogelijk ook voor de infrastructuur van nieuw sportaanbod.

Daarbij zijn de uitgangspunten betreffende:

- a. de binnensportaccommodaties :
 - handhaving van het aanbod en de kwaliteit van de huidige binnensportaccommodaties
 - verbetering van de bezetting van de binnensportaccommodaties, waarbij een van de mogelijkheden voor de organisatie van naschoolse sportieve activiteiten kan zijn in het kader van buitenschoolse opvang.
- b. de buitensportaccommodaties:
 - handhaving van het aanbod en de kwaliteit van de huidige buitensportaccommodaties
 - bij uitbreiding van de buitensportaccommodaties toepassing van de normen van NOS*NSF en multifunctioneel gebruik van de buitensportaccommodaties.

C. Het subsidiebeleid (uitgewerkt in hoofdstuk 3 en de nota Sportsubsidies en tarieven)

Directe sportsubsidies dienen aantoonbaar de sportbeoefening te stimuleren van de doelgroepen binnen het sportbeleid in Opmeer.

Hoofdstuk 3. Sportstimulering

Huidige beleid sportstimulering

Het huidige sportstimuleringsbeleid bestaat uit:

1. het breedtesportproject (loopt van 2003 tot en met 2008) waarin de sportdeelname van alle inwoners van Opmeer wordt bevorderd.
2. de BOS impuls (loopt van augustus 2007 tot en met 2011) waarin de sportdeelname van jongeren van 10 tot 16 jaar wordt bevorderd.
3. directe subsidies in de vorm van
 - a. jeugdsubsidies
 - b. open activiteiten subsidies
 - c. subsidies verstrekt voor de recreatie van geestelijk en lichamelijk gehandicapten
 - d. subsidies verstrekt ten behoeve van de sportieve recreatie

In deze nota worden punt 1 en 2 uitgewerkt, punt 3 komt in de nota Sporttarieven en subsidies aan de orde.

Toekomstig beleid

De raad heeft vastgesteld dat sportdeelname in principe de verantwoordelijkheid is van de inwoners zelf, maar wel wordt gestimuleerd voor jeugd tot 18 jaar, 55 plussers, minder draagkrachtigen en inwoners met een geestelijke of lichamelijke beperking. Dit is een wijziging t.o.v. het huidige sportstimuleringsbeleid, waarin de deelname van alle inwoners wordt gestimuleerd. Hieronder wordt per doelgroep het sportstimuleringsbeleid uitgewerkt.

3.1 Sportdeelname van 55 plussers:

Doel

Uit de ouderenenquête West-Friesland blijkt dat slechts 54 % van de ouderen in West-Friesland voldoet aan de NNGB (Nederlandse Norm Gezond Bewegen) en dat dit boven de 65 jaar zelfs zakt naar 40 %. De sportdeelname ligt op 53 % voor de 55-64 jarigen en voor de 64 plussers op 38 %. Er zijn geen cijfers bekend over sportdeelname door ouderen in Opmeer, wat het moeilijk maakt concrete doelen na te streven. Gestreefd wordt naar stijging van de sport en beweegdeelname door ouderen, door aanbod van de activiteiten beter te laten aansluiten op de vraag.

Middelen

1. *ouderen actief informeren over het huidige aanbod:* veel ouderen zijn niet op de hoogte van alle sportmogelijkheden in de gemeente die voor hun geschikt zijn. Daartoe zal een inventarisatie van het totale huidige aanbod worden gemaakt in samenwerking met de ouderenwerker en de ambtenaar gezondheidsbeleid.

2. *Inventariseren wensen ouderen t.a.v. bewegingsaanbod*: de wensen worden geïnventariseerd door de breedtesportcoördinator in samenwerking met de ouderenwerker en de coördinator aangepast sporten.
3. *Vergroten van het beweegaanbod voor ouderen*:
 - a. door samenwerking tussen breedtesportcoördinator, ouderenorganisaties, sportclubs en andere sportaanbieders inspelen op de wensen van ouderen.
 - b. door opzetten nieuwe activiteiten: een voorbeeld van een succesvolle activiteit uit het breedtesportproject is het GAL M project. (Groninger Algemeen Leven Model) In dit project wordt ouderen een fittest aangeboden en kunnen ze op hun niveau deelnemen aan een cursus waarbij allerlei vormen van bewegen beoefend worden. De groepen die ontstaan blijven lang samen en voegen een vorm van bewegen toe aan het bestaande aanbod.
 - c. omgeving voor ouderen geschikt maken om te sporten en te bewegen: veel ouderen sporten buiten clubverband om in de vorm van fietsen, zwemmen en wandelen. In Opmeer zijn in verhouding weinig fietsroutes en heel weinig veilige looproutes. Vanuit het recreatiebeleid zal in 2007 het wandelrouteaanbod worden vergroot en is in 2006 een regionaal fietsknooppunten netwerk gerealiseerd. Zwemmen doen ouderen vooral in binnenzwembaden en in Opmeer is een klein particulier zwembad dat hiervoor geschikt is.
4. *subsidiebeleid inzetten als instrument om de deelname te bevorderen*. Dit onderdeel wordt verder uitgewerkt in de deelnotitie tarieven en subsidies.

Evaluatie

Begin 2008 zal een nulmeting worden gehouden van het aanbod van bewegingsactiviteiten voor ouderen, waarbij een onderscheid kan worden gemaakt in de groepen 55 plus, 65 plus en de ouderen met specifieke beperkingen. Na twee jaar wordt een tweede meting gehouden en na drie jaar nog een keer. Streven is een toename van het aantal activiteiten.

3.2 Sportdeelname van jongeren tot 18 jaar.

In het kader van de BOS impuls zijn gegevens verzameld over de sportdeelname bij jeugdigen tot 12 jaar in Opmeer. Daaruit kwam naar voren, dat deze deelname ongeveer gelijk is aan de omliggende West-Friese gemeenten en boven het landelijke gemiddelde ligt. De deelname van de groep 12-15 jarigen(69 %) is echter beduidend minder dan in de omringende gemeenten: (Wester-Koggenland 84 %, Wognum 77 % en Obdam 85 %) Bron; Jeugdmonitor 2002. Dit geldt voor zowel het sporten in verenigingsverband als het sporten buiten de club om.

Doel

In het BOS project wordt gestreefd naar een toename van 6 % van het aantal jeugdleden van 12 tot 16 jarigen bij sportclubs en een ongeorganiseerde sportdeelname van 41 % in deze leeftijdsgroep na 4 jaar.

Middelen

1. *BOS project* : Dit is een project voor stimulering van de samenwerking tussen Buurt, Onderwijs en Sport (BOS) getiteld " Scoren door Samenspel", dat loopt van augustus 2007 tot augustus 2011. Het BOS project zal bijdragen aan de sportstimulering door de aanstelling van een vakleerkracht gymnastiek op de basisscholen, die de groepen 7 en 8 gaat lesgeven en naschoolse sportactiviteiten zal organiseren in samenwerking met de sportverenigingen. Dit zal een directe invloed hebben op de sportbeoefening van de jeugd van 11 tot 16 jaar en indirect op de jongere jeugd door de kwaliteitsimpuls van het bewegingsonderwijs op de basisscholen. Continuering van sportstimulering na afloop van het breedtesportproject eind 2008 voor de leeftijdsgroep van 11 tot 16 jarigen is dus verzekerd door dit project.
2. *sportstimuleringsactiviteiten voor jongeren tot 18 jaar opgezet door de breedtesportcoördinator*. De activiteiten uit het huidige breedtesportproject, die succesvol zijn gebleken, zullen worden verlengd en nieuwe activiteiten zullen indien nodig worden ontwikkeld. Voorbeelden van deze activiteiten zijn de jeugdsportpas, de vakantiesportweek en het project Sportfreaks.
3. *subsidies kunnen worden aangewend om de sportdeelname te stimuleren*. Op welke wijze komt in de nota Sporttarieven en subsidies aan de orde.

Evaluatie

In het kader van het BOS project zal in 2007 een nulmeting worden gehouden bij de sportverenigingen, over de sportdeelname door jongeren tot 18 jaar. Tevens zullen de cijfers van de jeugdmonitor 2006 over sportdeelname bij 12-16 jarigen worden gebruikt als startpunt voor de ongeorganiseerde sportdeelname. Elk jaar kunnen de sportdeelnamecijfers van de sportverenigingen opnieuw worden bekeken. De jeugdmonitor wordt eens in de twee jaar gehouden. Bij de evaluatie zal rekening moeten worden gehouden met de bevolkingscijfers; de werkelijke omvang van bepaalde leeftijdsgroepen zal uiteindelijk ook moeten worden meegewogen. Concreet wordt gestreefd naar een toename van 6 % van het aantal jeugdleden van 12 tot 16 jarigen bij sportclubs.

Door de GGD wordt begin 2007 een jeugdenquête gehouden onder ouders van kinderen van 0- tot 12 jaar en een aantal 11 en 12 jarigen. Daar zullen ook vragen over sportdeelname en de NNGB (Nederlandse Norm Gezond Bewegen) worden gesteld. Deze gegevens zullen voor de nulmeting worden gebruikt van deze leeftijdsgroep. Deze enquête wordt elke twee jaar opnieuw gehouden en kan gebruikt worden voor de evaluatie. Gestreefd wordt naar een ongeorganiseerde sportdeelname van 41 % in deze leeftijdsgroep in 2011.

3.3 Minder draagkrachtigen

Doel

Sportdeelname mogelijk maken voor inwoners, die door geldgebrek geen (ongeorganiseerde) sport kunnen beoefenen.

Middel

1. Sport en cultuurfonds

In juni 2006 is er een regeling gestart in de gemeente in de vorm van een sport- en cultuurfonds. Doel van het fonds is het bevorderen van de deelname van personen met een minimuminkomen aan (sociale) activiteiten op het gebied van sport en cultuur door middel van het verstrekken van een financiële bijdrage. Een bijdrage op sportgebied is mogelijk in de vorm van lidmaatschappen, abonnementen en kosten van (niet verplichte) deelname aan sportverenigingen, zwembad en zwemlessen. De hoogte van de vergoeding bedraagt per kalenderjaar maximaal € 150,- .De uitvoering van deze regeling valt buiten het sportbeleid en wordt uitgevoerd als een vorm van bijzondere bijstand. Deze regeling kan de sportdeelname van minder draagkrachtigen echter wel vergroten. Nadeel is dat slechts een beperkt bedrag wordt vergoed. Via de gemeentelijke website kunnen inwoners kennis nemen van deze regeling. Sportverenigingen kunnen ook benaderd worden om reclame te maken voor deze regeling, waardoor meer gebruik wordt gemaakt van deze regeling.

2. aanbod vergroten van sportactiviteiten die (bijna)gratis zijn.

- a. BOS project: binnen dit project worden naschoolse activiteiten georganiseerd die (bijna) kosteloos zijn voor kinderen van 11-16 jaar.
- b. Binnen het breedtesportproject worden de meeste activiteiten tegen een geringe vergoeding aangeboden, waardoor ook minder draagkrachtigen daaraan kunnen deelnemen.

Evaluatie

Op basis van de verstrekte subsidies kan jaarlijks worden bekeken aan hoeveel personen een bijdrage is verleend.

Vanwege de privacy is het verder niet mogelijk en wenselijk om specifieke onderzoek te doen naar de sportdeelname van minder draagkrachtigen.

3.4 Inwoners met een geestelijke of een lichamelijke beperking

Doel

Sportdeelname voor mensen met een beperking mogelijk maken in de eigen gemeente of in de regio.

Middel

De gemeente Opmeer neemt deel aan het project aangepast sporten. Dit is een samenwerkingsverband met veel andere Westfriese gemeenten, uitgevoerd door een medewerker van Sportservice Noord-Holland, waarbij het streven is sporten voor mensen met een beperking mogelijk te maken. Daartoe zet deze medewerker zich in om activiteiten speciaal voor mensen met een beperking op te zetten en waar mogelijk te integreren binnen de reguliere sportverenigingen. Nieuwe sportgroepen worden zoveel mogelijk aangesloten bij bestaande sportverenigingen en sportorganisaties.

Evaluatie

Sportservice Noord-Holland komt jaarlijks met een verslag van de activiteiten en de aantallen deelnemers uit de verschillende gemeenten. Handhaven en indien gewenst uitbreiden van het aantal deelnemers en activiteiten in de gemeente Opmeer.

3.5 De Sportverenigingen

De sportverenigingen in Opmeer tellen in totaal 33 binnensportverenigingen en 17 buitensportverenigingen. De 26 binnensportverenigingen die jeugdsubsidie ontvangen tellen rond de 600 leden, de buitensportverenigingen tellen ruim 2000 leden. De binnensportverenigingen zijn gedaald in ledenaantal tot een stabiel aantal nu, de voetbalverenigingen groeien in aantal, de hockeyvereniging daalt in aantal. De sportverenigingen zijn niet als speciale doelgroep benoemd van het huidige sportstimuleringsbeleid en directe subsidie kan alleen verstrekt worden, indien zij aantoonbaar ten goede komt aan de genoemde doelgroepen. Binnen het huidige breedtesportproject, is verenigingsondersteuning een belangrijk onderdeel. Deze bestaat uit het sportloket en het aanbieden van allerlei cursussen voor de vrijwilligers in de verenigingen. Voorstel is om de verenigingsondersteuning in het breedtesportproject te handhaven, omdat het bestaan van de sportverenigingen een belangrijke rol spelen in de sociale samenhang in Opmeer. De subsidies die verstrekt worden aan de verenigingen in de vorm van jeugdsubsidies, zullen aan de orde komen in de nota Sporttarieven en subsidies.

3.6 Conclusie

Toekomstig beleid

Geadviseerd wordt :

1. *Het breedtesportproject in te zetten voor de verwezenlijking van de sportstimulering van de doelgroepen van 2008 tot 2012.*

Dit kan door de huidige doelgroep van het project, bestaande uit alle inwoners van Opmeer, te beperken tot jongeren tot 18 jaar, 55 plussers, minder validen en minder draagkrachtigen. Of het breedtesportproject in de overige deelnemende gemeenten wordt gecontinueerd na 2008 is op dit moment nog niet duidelijk. Dit zal afhangen van de evaluatie van het breedtesportproject in 2008 en de visie op sportbeoefening van deze gemeenten. Of überhaupt projecten gecontinueerd kunnen worden, als de andere gemeenten afhaken, moet nog onderzocht worden. Oplossing zou kunnen zijn, dat de bewegingsconsulent die wordt aangenomen voor uitvoering van het BOS project, bepaalde taken van de huidige breedtesportconsulent gaat overnemen.

2. *BOS project :“ Scoren door Samenspel ” te evalueren in 2011 en dan te beslissen of dit project verlengd moet worden.*

3. *De volgende huidige directe subsidies te handhaven of indien nodig aan te passen, waardoor ze aantoonbaar ten goede komen aan de doelgroepen: te weten de huidige jeugdsubsidie, open activiteiten subsidies, subsidies verstrekt ten behoeve van de sportieve recreatie en recreatie lichamelijke gehandicapten.*

De nadere uitwerking en de financiële gevolgen van deze subsidies komen in de nota Sporttarieven en subsidies ” aan de orde.

4. *Het project aangepast sporten te continueren tot 2012.*

Dit is een gezamenlijk project met 13 andere gemeenten, waarin getracht wordt sporten voor mensen met een beperking mogelijk te maken. Het project wordt uitgevoerd door een medewerker aangepast sporten van Sportservice Noord-Holland, die ervoor zorgt dat mensen met een beperking op de hoogte worden gesteld van de sportmogelijkheden in de regio, ze daar naartoe leidt indien nodig en uitbreiding van sportmogelijkheden nastreeft. een structureel project dat door Sportservice Noord holland wordt georganiseerd. Dit project voldoet in zijn huidige vorm aan de eis dat de subsidie aantoonbaar ten goede komt aan de minder validen, past dus in ons beleid en daarom wordt geadviseerd dit te continueren.

3.7 Financiële middelen

Uitgangspunt voor de financiering van sportstimulering van de genoemde doelgroepen, zijn de huidige budgetten voor sportstimulering.

Breedtesport

De uitgaven voor het breedtesportproject tot en met 2008 zijn al door een raadsbesluit bekrachtigd. Wel moet de raad nog goedkeuring verlenen aan de voortzetting van het breedtesportproject na 2008.

Vast staat dat hiervoor een aanzienlijk hoger budget benodigd zal zijn. Is in de begroting 2007 nog een raming opgenomen van € 19.941, daarna loopt dit op van € 23.321 in 2008 naar een bedrag van € 30.309 voor 2009 en volgende jaren. Dit heeft uiteraard consequenties voor ons meerjarenperspectief, waarmee nog geen rekening is gehouden. Zie in dit kader ook hetgeen hierover is opgenomen in de Perspectiefnota 2008.

BOS-project

De totale kosten van het BOS project

bedragen op jaarbasis € 50.000,-. Daarvan wordt de helft door het rijk gefinancierd, een gedeelte door de scholen en een deel vanuit de huidige exploitatiebegroting van de gemeente, omdat een aantal reeds bestaande activiteiten in het BOS project zijn ingebracht.

Door de gemeenteraad is in een eerder stadium ingestemd met een jaarlijks budget van € 10.000 (t/m het jaar 2011). Aangezien het project pas start op 20 augustus 2007 is in de begroting 2007 een raming opgenomen van € 4.167 (= 5/12 x € 10.000). Ook voor 2011 zal een afwijkende (lagere) raming gelden, aangezien het project op 20 augustus 2011 eindigt. Overigens zijn de meerkosten voor 2008 t/m 2011 nog niet doorvertaald in het meerjarenperspectief bij de begroting 2007. Deze zullen dan ook (moeten) worden meegenomen in de Perspectiefnota 2008.

Aangepast sporten

Voor het project aangepast sporten is in de exploitatiebegroting 2007 reeds een bedrag opgenomen van € 1.732. Voor 2008 en volgende jaren is er slechts sprake van een jaarlijkse aanpassing aan de inflatie met 2 %.

Voorstel is om deze subsidie te handhaven in zijn huidige vorm, omdat die aantoonbaar ten goede komt aan de minder validen in Opmeer.

Totale kosten van sportstimulering in euro's per jaar (uitgezonderd de overige directe subsidies)

projecten	2007	2008	2009	2010	2011	2012
breedtesport	19.941	23.321	30.309	30.309	30.309	30.309
bos	3.508	10.000	10.000	10.000	6.092*+ (18.269*)	(60.000*)
aangepast sporten	1.732	1.767	1.801	1.838	1.875	1.912
totaal	25.149	34.655	41.678	41.713	38.241 (+18.269)	32.221 (+ 60.000)

Totale kosten overige directe subsidies ten behoeve van de sportstimulering: € 15.168,-

- open activiteiten subsidie: € 635,32
- jeugdsubsidie(in 2006); € 7.947,-
- sportieve recreatie: € 2.250,-
- recreatie geestelijk en lichamelijk gehandicapten: daarin zit € 1.736,- voor aangepast sporten en ongeveer € 2.600,- voor de overige sport activiteiten.

Deze subsidies komen in de nota "Tarieven en subsidies "aan de orde.

Conclusie:

Voorstelgesteld wordt om :

1. Het budget van het huidige breedtesportproject te handhaven na 2009 tot en met 2011, waardoor de kosten van € 30.309 , - op jaarbasis geheel voor eigen rekening komen.
2. het project aangepast sporten voor te zetten, gedurende de looptijd van het nieuwe sportbeleid(tot 2011).

Hoofdstuk 4. Sportaccommodaties

De raad heeft vastgesteld voor het sportaccommodatiebeleid, dat de gemeente verantwoordelijk is voor de infrastructuur van de huidige sportbeoefening en daar waar mogelijk ook voor de infrastructuur van nieuw sportaanbod.

In deze nota staat beschreven wat er de komende tijd te verwachten is aan investeringen en vervangingen. Hoe deze precies bekostigd moeten worden, staat in de nota "Tarieven en Subsidies" daarin wordt de huidige investeringsregeling aangepast op een aantal punten. In de huidige investeringssubsidieregeling, is zeer gedetailleerd omschreven welke investeringen betreffende de sportaccommodaties geheel, voor een derde of geheel niet voor rekening komen van de gemeente.

Tegenover de kosten die de accommodaties met zich mee brengen, staan de huurvergoedingen van de gebruikers. De clubs betalen nu een vergoeding voor het gebruik van de accommodatie, die gebaseerd is op het aantal leden dat men heeft. Ook de tarieven die betaald moeten worden, komen in de nota "Tarieven en subsidies " aan de orde.

4.1 Binnensportaccommodaties

De huidige gemeentelijke binnensportaccommodaties in Opmeer bestaan uit 5 gemeentelijke gymzalen en een gemeentelijke sporthal. De sporthal wordt door een ondernemende beheerder geëxploiteerd. Daarnaast is er in Hoogwoud een gemeentelijk verenigingsgebouw (voormalig schoolgebouw) waarin de judoclub Hikiwake een eigen onderkomen heeft. Dit verenigingsgebouw is echter niet een specifieke sportaccommodatie, omdat het gebouw ook nog een jongerenvereniging huisvest. Daarnaast is er nog een groot aantal commerciële binnensportaccommodaties, zoals een klein binnenzwembad, een fitness/squashruimte en overdekte tennisbanen. Deze niet gemeentelijk binnensportaccommodaties vormen geen onderdeel van het gemeentelijke sportbeleid en worden daarom in deze notitie verder buiten beschouwing gelaten.

Uitgangspunten betreffende de binnensportaccommodaties :

1. handhaving van het aanbod en de kwaliteit van de huidige binnensportaccommodaties
2. verbetering van de bezetting van de binnensportaccommodaties, waarbij een van de mogelijkheden naschoolse sportieve activiteiten kan zijn in het kader van buitenschoolse opvang.

Toepassen uitgangspunten

Ad.1. De gemeente heeft de plicht gymnastiekonderwijs voor de basisscholen mogelijk te maken en de belangrijkste functie van de gymzalen is gymnastiekonderwijs voor de basisscholen. De gemeente ontvangt hiervoor een vergoeding van het rijk. Daarnaast verhuurt de gemeente de gymzalen aan verschillende sportverenigingen en particuliere gebruikers. Voor het groot onderhoud aan de gymzalen zijn bedragen opgenomen in de gemeentelijke meerjarenonderhoudsbegroting. Voor de schoonmaakkosten en inrichting van de gymzalen is op de exploitatiebegroting een vast bedrag van € 12.500,- opgenomen. In dit bedrag is ongeveer € 10.000,- beschikbaar voor de inrichting van de gymzalen. In 2006 is er door Nijha een meerjareninvesteringsraming gemaakt voor de inrichting van de gymzalen (zie bijlage) waaruit blijkt dat deze € 10.000,- lang niet voldoende is om de huidige inrichting te handhaven. Uit deze raming voor de jaren 2006 tot en met 2016 blijkt dat er gemiddeld € 21.000,- per jaar nodig is voor de 5 gymzalen gezamenlijk (exclusief montagekosten en btw) om de huidige inrichting te handhaven. Uitschieters in de kosten zijn de jaren 2008 met € 41.731,- en 2010 met € 45.969,-. Geconcludeerd kan worden dat voor de komende jaren een hoger bedrag op de exploitatiebegroting moet worden opgenomen, om de huidige inrichting van de gymzalen te handhaven. De kanttekening die hierbij gemaakt kan worden, is dat de inrichting van de gymzalen in Hoogwoud, Spanbroek en De Weere verouderd is en in overleg met de scholen zou moeten worden aangepast aan de huidige eisen van het gymnastiekonderwijs. Dit kan nog een besparing op de ramingen tot gevolg hebben. Een goed moment om de inrichting met de scholen te bespreken, is begin 2008. Dan is er een

vakleerkracht gymnastiek op alle scholen werkzaam in het kader van het BOS project en deze kan dan betrokken worden bij de herinrichting van de gymzalen.

Ad.2.

De gymzalen kennen de volgende gemiddelde bezettingen binnen en buiten schooltijd in 2006 en 2007.

gebruik in 2006/2007	verhuur per week scholen	maximaal gebruik scholen	uur gebruik vereniging per week	uur gebruik totaal per week
Spanbroek	26	26	10,75	32,75
De Weere	10	26	15,5	25,5
Opmeer	22	26	12	32
Aartswoud	7	26	4,25	11,25
Hoogwoud	26	26	18,25	44,25

De bezetting buiten schooltijd kan in de gymzalen van de Weere, Opmeer en Aartswoud worden verbeterd. Dit kan door meer "reclame" te maken voor gebruik van de zalen op de gemeentelijke website. Dit geldt ook voor de bezetting van de gymzalen in de Weere en Aartswoud binnen schooltijd.

In het kader van de BOS impuls zullen er na-schoolse sportieve activiteiten worden georganiseerd voor jongeren in de leeftijd van 11 tot 16 jaar door de bewegingsconsulent. Daarvoor kan ook ruimte worden gevonden in de gymzalen.

De kosten en inkomsten van de binnensportaccommodaties zullen uitgebreid aan de orde komen in de nota Sporttarieven en subsidies.

4.2 Buitensportaccommodaties

De buitensportaccommodaties in de gemeente Opmeer bestaan uit een vijftal voetbalparken en een groot sport- en recreatiepark, waarop gelegen zijn een tennispark, een openluchtzwembad, een kunstgrashockeyveld, twee geasfalteerde handbalvelden en een groot recreatieterrein waarop zich een skatepark en een paardenbak bevinden. Alle velden op de sportparken zijn in eigendom van de gemeente met uitzondering van de tennisclub die is geprivatiseerd en de velden van voetbalvereniging HOSV, die in eigendom zijn van de hervormde diakonie. De kleed- en clubaccommodaties zijn eigendom van de sportverenigingen. De vervanging van de kleedaccommodaties van de gemeentelijke sportvelden wordt via een 1/3 regeling gedeeltelijk gesubsidieerd door de gemeente, vervanging van de kantine komt geheel voor rekening van de sportverenigingen. De genoemde buitensportaccommodaties geven vooral de mogelijkheid tot sportbeoefening in clubverband.

Uitgangspunt:

Handhaving van het aanbod en de kwaliteit van de huidige buitensportaccommodaties en bij uitbreiding van de buitensportaccommodaties toepassing van de normen van NOS*NSF en multifunctioneel gebruik van de buitensportaccommodaties.

Toepassen uitgangspunten

Op basis van de huidige ledenaantallen, voorzien in principe alle buitensportaccommodaties in de behoeften van de verenigingen. Gezien de groei echter van de voetbalclubs de afgelopen jaren, heeft de gemeente in april 2007 prognoses laten opstellen door Marktplan voor wat betreft de ledenaantallen van de voetbalclubs. De aanvragen van de voetbalclubs om uitbreiding van het aantal voetbalvelden kunnen dan op grond van deze prognoses worden beoordeeld.

Voetbalvereniging Grashoppers:

Deze club is de laatste 5 jaar dusdanig sterk gegroeid, dat zij een verzoek hebben gedaan voor medebekostiging van een nieuwe kleed- en clubaccommodatie. De gemeente heeft inmiddels toegezegd daaraan te zullen meewerken, mits de accommodatie ook gebruikt kan worden door handbalvereniging "Meteoor" en op termijn ook door hockeyclub "Spire". Als de bouwplannen zijn goedgekeurd, kan de raad een budget beschikbaar stellen voor medebekostiging op grond van de 1/3 regeling. De geraamde investeringskosten bedragen in totaal rond de € 1.000.000,-. Daarvan kan 1/3 deel worden vergoed en 1/3 deel via een renteloze lening worden verstrekt.

Voetbalclub VVS

Wat leden betreft is VVS de afgelopen 5 jaar sterk gegroeid. Vooral het aantal jeugdleden is sterk gestegen, ondermeer door woningbouw in de directe omgeving en de relatie van VVS '46 met de nabijgelegen basisschool Bonifatius. Het aantal huidige velden voldoet aan de belasting en planningsnormen van de NOS*NSF en KNVB. Zij hebben in maart 2007 bij de gemeente een verzoek gedaan voor extra onderhoudswerkzaamheden aan de velden. Dit verzoek zal beoordeeld worden op basis van de ledenaantallen en de prognoses die Marktplan zal opstellen in april 2007.

Voetclub HOSV

De enige voetbalclub in Opmeer met een dalend ledenaantal is HOSV, maar ook zij zal ook in de prognoses van Marktplan worden betrokken. Het voetbalcomplex ligt op een terrein dat niet in handen is van de gemeente. Eventuele afname van het aantal benodigde velden, levert een

besparing op in de onderhoudskosten, maar biedt geen andere gebruiksmogelijkheden van de grond voor de gemeente.

AGSV en DWB

De voetbalparken van AGSV in Aartswoud en DWB in De Weere voorzien in de behoefte.

Sportpark van Meteor: Momenteel worden er plannen ontwikkelt voor een nieuwe kleedaccommodatie gezamenlijk met Grasshoppers en verplaatsing van de velden naast de nieuwe kleed- en clubaccommodatie..

Openluchtwembad "t Woudmeer"

Dit is een openluchtwembad, waarin de afgelopen jaren forse investeringen zijn gedaan, waardoor deze voorziening weer volledig aan de eisen van deze tijd voldoet. Het bad wordt geleid door een bedrijfsleidster, in dienst is van de gemeente. Het zwembadpersoneel wordt verloned via een Uitzendbureau en is niet in dienst van de gemeente. De bezoekersresultaten van het bad zijn goed in vergelijking met omliggende openluchtwembaden. Dit wordt veroorzaakt door het aantal vrij zwemmers, maar in belangrijke mate ook door het aantal lezswemmers. Het exploitatietekort stijgt de laatste jaren licht. Voor een goede analyse van de exploitatie, verdient het de aanbeveling om in 2008 een uitgebreide financiële analyse van de resultaten te maken. Aan de hand van een dergelijke analyse kan men eventueel nog veranderingen aanbrengen in de bedrijfsvoering van het zwembad.

Een van de wensen van de inwoners betreft het verruimen van de openingstijden voor het vrijzwemmen. In het seizoen 2007 zijn daarom de tijden voor het vrijzwemmen verruimd, ten koste van het vrij zwemmen 's avonds. Indien dit succesvol is zal deze wijziging worden gehandhaafd.

4.3 Conclusie

- 1. de inrichting van de gymzalen in Hoogwoud, Spanbroek en De Weere zal in 2008 in overleg met de scholen moeten worden aangepast aan de eisen van het huidige gymnastiekonderwijs.*
- 2. de bezettingsgraad van de gymzalen zal waar mogelijk door de organisatie van naschoolse activiteiten worden verbeterd.*
- 3. uitbreiding /inkrimping van de huidige voetbalparken zal worden beoordeeld aan de hand van de prognose die in 2007 is opgesteld: daarbij is multifunctioneel gebruik van de accommodaties het streven.*

4.4 financiële middelen

Door Nijha is een meerjarenbegroting opgesteld t.b.v. de inrichting van de gymzalen voor de jaren 2006 t/m 2016. Daaruit blijkt bijv. dat voor 2007 een investeringsbedrag nodig is van € 21.589, voor 2008 een bedrag van € 56.453 en voor 2009 € 51.741.

Aangezien in de gemeentelijke begroting voor 2007 en in het meerjarenperspectief (slechts) rekening is gehouden met een jaarlijks bedrag van € 15.452 is er dus sprake van een aanzienlijk hoger benodigd budget voor de komende jaren.

Om de exploitatie niet extra te belasten kan ook gekozen worden om hiervoor een reserve te creëren, waaraan dan jaarlijks het extra benodigde budget kan worden onttrokken. Door jaarlijks een vast bedrag ten laste van de exploitatie aan de te vormen reserve te doteren, kunnen de lasten gelijkmatig over de jaren worden verdeeld.

Overigens dient hierbij nog wel het volgende te worden opgemerkt.

- 1) In de "Nota reserves en voorzieningen 2005" is o.a. een bestemmingsreserve "Speelvoorzieningen" opgenomen. Deze is bestemd ter dekking/egalisatie van kosten m.b.t. het aanbrengen/vervangen en onderhoud van speelvoorzieningen. Wat dat betreft zou het niet onlogisch zijn om voor de inrichting van de gymzalen ook een dergelijke (bestemmings) reserve in het leven te roepen.
- 2) De gemeente Opmeer beschikt echter eveneens over een (bestemmings) reserve "Huisvestingsvoorzieningen Onderwijs en *exploitatie gymnastiekonderwijs*". In de omschrijving van het doel van deze reserve is expliciet vermeld dat "voor het gymnastiekonderwijs hiertoe alle kosten ter zake van de exploitatie behoren". M.a.w.: ook deze voorziening zou, indien gewenst, kunnen worden aangewend om de noodzakelijke investeringen in het kader van de inrichting van gymnastieklokalen te kunnen dekken. In dat geval zou het echter wel aanbeveling verdienen om een gedeelte van de beschikbare omvang af te splitsen en specifiek te bestemmen voor de inrichting van de gymnastieklokalen.
- 3) Uit gegevens van de door Nijha opgestelde meerjarenbegroting over de periode 2006-2016 blijkt dat er over die jaren gemiddeld een bedrag van € 21.000 nodig is. De maximale omvang van de reserve over die jaren zou dus € 210.000 (10 x € 21.000) moeten bedragen. Hiervan is al een bedrag van (afgerond) € 154.500 (10 x € 15.452) in de ramingen meegenomen. Per saldo resteert dus een tekort van € 55.500 (€ 210.000 - € 154.500).

Advies afd. Financiën

Deze afdeling adviseert een (bestemmings) reserve "Inrichting gymnastieklokalen" in het leven te roepen en voor dit bedrag een zgn. startreserve te creëren door middel van een afsplitsing, c.q. onttrekking van een bedrag van € 55.500 aan de (bestemmings) reserve "Huisvestingsvoorzieningen Onderwijs en exploitatie gymnastiekonderwijs". Hieraan dient dan vervolgens jaarlijks een dotatie plaats te vinden vanuit de exploitatiebegroting voor een bedrag van € 15.452 (dit bedrag is conform de huidige raming in de begroting 2007).

Overigens behoort het instellen, opheffen, dan wel afsplitsen van reserves en voorzieningen tot de bevoegdheden van de gemeenteraad. Een daartoe strekkend voorstel zal dan ook, ter besluitvorming, aan de gemeenteraad moeten worden voorgelegd.

Bijlagen

Kosten Breedtesportproject 2007 voor alle vier de gemeenten!

Baten		Lasten	
Bijdragen gemeenten	€ 71.470	1. Sport in Beeld	€ 30.382
Bijdrage Ministerie van VWS	€ 41.929	2. Verenigingsondersteuning	€ 29.237
Deelnemersbijdragen	€ 12.350	3. Jeugdsport	€ 26.217
Subsidie KNAU	€ 4.000	4. Ouderensport	€ 36.193
		5. Nieuwe ontwikkelingen	€ 9.406
		6. Vrije ruimte	€ 39.720
	€ 129.749		€ 171.156

* Het tekort in 2007 worden aangevuld vanuit het positief saldo op de balans van 2006.

Opmeer betaalt naar rato van het aantal inwoners mee aan deze activiteiten; dat betekent dat Opmeer 27,9 % van deze totale kosten betaald.

Thema	Activiteiten	Lasten	Subtotaal
1. Sport in Beeld	Personeelskosten	€ 11.182	
	Sportloket	€ 11.850	
	Sport in Beeld	€ 7.350	
	Sport en spel uitleen	€ -	

2.			
Verenigingsadviseer		€	
g	Personeelskosten	20.007	
		€	
	Vraaggerichte advisering	1.560	
		€	
	Projecten	4.170	
	Deskundigheidsbevordering	€	
	g	2.600	
		€	
	Onvoorzien	900	
			€ 29.237
3.		€	
Jeugdsport	Personeelskosten	14.847	
		€	
	Kids gym	120	
		€	
	JeugdSportPas	1.800	
		€	
	JeugdVakantieSportWeek	4.000	
		€	
	Sport Freaks!	4.450	
		€	
	Onvoorzien	1.000	
			€
			26.217
4.		€	
Ouderensport	Personeelskosten	15.886	
		€	
	GALM Wester-Koggenland	8.035	
		€	
	GALM Wognum	5.635	
		€	
	GALM+ Opmeer	5.935	
	Opstarten lokale	€	
	activiteiten	500	
		€	
	Regionaal MBvO overleg	100	
		€	
	Beweegaanbod	€	
	senioren	100	
	dagen	100	
			€
			36.193
5.		€	
Nieuwe			
ontwikkelingen	Personeelskosten	6.557	

	Weerbaarheidstraining	€ 2.848	
	Inspelen op actualiteiten	€ -	
	Samenwerking Sociaal Beleid	€ -	
			€ 9.406
6. Vrije ruimte	Personeelskosten	€ 11.620	
	Fitheidtest Nationale Sportweek	€ 1.100	
	Aanleg loop- wandelroutes	€ 26.000	
	Promotieactiviteiten wandelroutes	€ 1.000	
			€ 39.720
Totale lasten activiteiten 2007			€ 171.155

Bijlage

	2007	2008
kosten sportservice		
kosten vakleerkracht; 13 lessen + 4 na-schoolse uren	9.075	24.836
inzet coordinator sportservice : 2 uren	1.029	2.815
na schoolse sportieve activiteiten	6.504	17.800
zaalhuur sportieve accommodatie	548	1.500
organisatiekosten	91	250
materiaal	146	400
publiciteit, onvoorzien	274	750
	17.667	48.351
kosten niet-sportieve activiteiten		
na schoolse niet-sportieve activiteiten	6.742	18.453
zaalhuur niet-sportieve accommodatie	365	1.000
organisatiekosten	91	250
materiaal	146	400
publiciteit, onvoorzien	274	750
	7.619	20.853
BOSGelabelde bedragen huidige exploitatiebegroting		
de Uitdaging	2.946	8.062
act.Argos, Pardoos en de Weere	497	1.359
inzet jongerenwerker; 5 uur per week	4.953	13.692
inzet ambtelijk medewerker	1.024	2.831
verbeteren sportveldjes en ontmoetingsplekken; SJOP onderdeel	3.471	9.500

12.891

35.444